СЕВЕРО-ОСЕТИНСКИЙ ИНСТИТУТ ГУМАНИТАРНЫХ И СОЦИАЛЬНЫХ
ИССЛЕДОВАНИЙ им. В.И. АБАЕВА – ФИЛИАЛ ФЕДЕРАЛЬНОГО ГОСУДАРСТВЕННОГО
БЮДЖЕТНОГО УЧРЕЖДЕНИЯ НАУКИ ФЕДЕРАЛЬНОГО НАУЧНОГО ЦЕНТРА
ВЛАДИКАВКАЗСКИЙ НАУЧНЫЙ ЦЕНТР РОССИЙСКОЙ АКАДЕМИИ НАУК

И.Т. МАРЗОЕВ

Н.О. МАЛКАРОВА

ЭМИГРАЦИЯ ОСЕТИН В СТРАНЫ СЕВЕРНОЙ АМЕРИКИ И АВСТРАЛИЮ В ПЕРВОЙ ТРЕТИ XX ВЕКА

Владикавказ 2016

ББК 60.7
М 25

Авторы выражают благодарность Гусиеву Таймуразу Ельдзарикоевичу за проявленную инициативу и помощь в подборе материалов для данной книги.

М 25 **Марзоев И.Т., Малкарова Н.О.** *Эмиграция осетин в страны Северной Америки и Австралию в первой трети XX века* : монография [Текст] / И.Т. Марзоев, Н.О Малкарова. – Владикавказ: СОИГСИ ВНЦ РАН, 2016. – 742 с.

ISBN 978-5-91480-265-0

Рецензенты:

Л.А. Чибиров, доктор исторических наук, профессор, заведующий отделом этнологии СОИГСИ ВНЦ РАН;

Э.В. Хубулова, кандидат исторических наук, ученый секретарь СОИГСИ ВНЦ РАН

Печатается по решению Учёного совета СОИГСИ ВНЦ РАН

ББК 60.7

ISBN 978-5-91480-265-0

© СОИГСИ ВНЦ РАН, 2016
© Марзоев И.Т., Малкарова Н.О., 2016

ПРЕДИСЛОВИЕ

Начало XX в. для Осетии ознаменовано массовым миграционным процессом, связанным с выездом осетин за пределы Российской империи. Основной поток мигрантов был направлен в страны Северной Америки – Канаду и США, выезжали они также в страны Европы и Австралию.

Миграции или пространственное перемещение населения являются сложным историко-демографическим феноменом, который характеризует многие черты общественной, политической и экономической жизни. Если для других этнических групп населения Российской империи эмиграционное поведение носило преимущественно этнический или политический характер (евреи, немцы), то для осетин оно имело сугубо экономические и социальные причины.

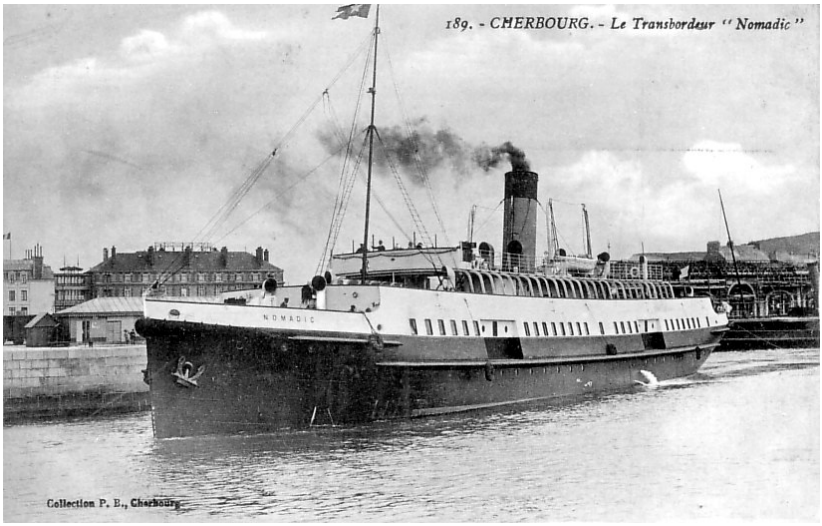

«Nomadic» – пароход британской судоходной компании Уайт Стар Лайн, спущенный на воду 25 апреля 1911 года в Белфасте. Он был предназначен для доставки пассажиров к гигантским лайнерам «Олимпик» и «Титаник».

Основным мотивом эмигрантов из Осетии чаще всего была возможность накопить за границей капитал, что позволило бы решить проблемы личного достатка и укрепить материальное благополучие всей семьи. Имели случаи переезда в указанные страны к ранее выехавшим членам семьи или родственникам. Это было многоэтапное явление, бытовавшее в различных формах – от сезонных заработков до многолетнего пребывания за границами Российской империи.[1]

В эмиграции участвовали представители всех осетинских обществ. Основная масса выезжающих, согласно имеющимся у нас документам, приходилась на равнинные селения Осетии, на Алагирское и Дигорское ущелья, в меньшей степени – на Тагаурское и Куртатинское ущелья. В осетинский язык даже вошли новые термины, которыми называли мигрантов, выезжавших за пределы Осетии – *уæрæседзау, сыбырдзау, мандзурдзау, амурукдзау*».[2]

Эмигранты сталкивались с рядом проблем, связанных с адаптацией в новой стране: трудоустройством, отсутствием близких друзей и знакомых, незнанием языка, быта, обычаев, нравов местных жителей. Имеющиеся в нашем распоряжении документы свидетельствуют о довольно скором преодолении мигрантами-осетинами языкового барьера в принимающих странах. Благодаря этому они получали более широкие возможности в области занятости, получении специального образования, здравоохранения, и т.д. Эмигранты осваивали новые для них специальности: строителя, железнодорожного рабочего, шофера, слесаря, механика и др. Известны случаи получения высшего образования. Так, окончив авиационный институт в США, Георгий Таболов стал авиаконструктором,[3] Хаджумар Толасов получил высшее юридическое образование и стал адвокатом,[4] Василий Дзобаев окончил технический институт и стал инженером по цветной металлургии,[5] Дзегка Зураев окончил технический ин-

---

[1] Канукова З.В. Женское пространство в пореформенной Осетии // Северная Осетия: история и современность. Вып.5,6: Сборник научных трудов. Владикавказ, 2004. С.27.

[2] История Чиколы. Владикавказ: «ИР», 1993. С.33.

[3] НА СОИГСИ. Ф.1.Оп.1. Д.255. Л.110.

[4] НА СОИГСИ. Ф.1.Оп.1. Д.253. Л.131.

[5] НА СОИГСИ. Ф.1.Оп.1. Д.255. Л.1.

ститут в г. Чикаго и работал инженером-механиком.[1] Источники сообщают, что «из Осетии имеются адвокаты, инженеры, многие учатся в школах». При этом указывается, что осетины неохотно шли работать в область сельского хозяйства.[2]

На новой родине осетины активно включались в общественную жизнь страны. По сообщению газеты «Растдзинад», со времени революции в России, осетины в Америке разбились на три группы: одна часть заняла нейтральную позицию, другая вступила в ряды Коммунистической партии США и Коммунистической партии Канады (позже Рабочей прогрессивной партии Канады), а некоторые стали противниками революции. Сторонники революции стали принимать активное участие в стачках и забастовках рабочих и пользовались большим авторитетом среди американских рабочих.[3] Осетины-коммунисты входили в русскую или кавказскую секцию КП США, проводили сборы в клубе, где обучались осетинскому языку и политграмоте.[4]

Газета «Терская жизнь» № 33 от 16 февраля 1920 г. отмечала: «…В самое последнее время правительством предприняты энергичные меры к изоляции пропагандистов большевизма. Около 300 человек этого сорта были арестованы и сконцентрированы на одном из островов вблизи Нью-Йорка. Весьма характерно, что среди коренных американских рабочих большевизм никак не может пустить корни. Ему подвержены, главным образом, наши соотечественники, затем итальянцы, отчасти – китайцы…».[5] Самые активные участники стачек и демонстраций рабочих высылались американскими властями из страны. Некоторые же, как Михаил Джибилов и его односельчанин Бигаев, были арестованы за революционную деятельность и погибли в застенках полиции.[6]

Из далекой Америки в Осетию поступала и материальная помощь. В помощь сиротам-учащимся школ Северной Осетии из

---

[1] НА СОИГСИ. Ф.1.Оп.1. Д.253. Л.49.
[2] НА СОИГСИ. Ф.1.Оп.1. Д.252. Л.17.
[3] Там же. Л.18.
[4] НА СОИГСИ. Ф.1.Оп.1. Д.255. Л.31.
[5] Там же. Л.20.
[6] НА СОИГСИ. Ф.1.Оп.1. Д.255. Л.48.

г. Джуно, на Аляске группа из 35 осетин перевела 500 долларов.[1] В США эмигранты из Осетии организовали «Общество помощи сиротам Северной Осетии».[2] В 1928 г. осетинами – жителями Сиэтла в штате Вашингтон были собраны и перечислены деньги в организованный Осоавиахимом фонд «Наш ответ Чемберлену» для сбора средств на оборону СССР и строительство воздушного флота.[3]

Связующим звеном осетин на Американском континенте с родиной была газета «Растдзинад». Через эту газету они узнавали о судьбе своих родных в Осетии, в ее редакцию присылали списки осетин, работающих и живущих в той или иной местности. В свою очередь газета на своих страницах публиковала сведения о том, что необходимо сделать нашим соотечественникам в Америке для возвращения на родину, какие документы собрать и в какие органы обращаться. Популярность газеты объясняет большое число корреспондентов из числа осетин в США и Канаде. Такими корреспондентами в разное время были: Дзамболат Хаматкоев, Ефим Ханаев, Бечир Цагараев, Лади Айларов, Афако Ачеев.

Точную цифру выехавших из Осетии мигрантов установить невозможно по нескольким причинам. Главные из них – отсутствие полной и единой базы данных эмигрантов из Осетии в исследуемый период, неоднократное пересечение границ одним мигрантом в течение нескольких лет, использование ими в документах своего осетинского имени, имени в крещении (у христиан), домашнего сокращенного имени и английского (взятого уже в новой стране).

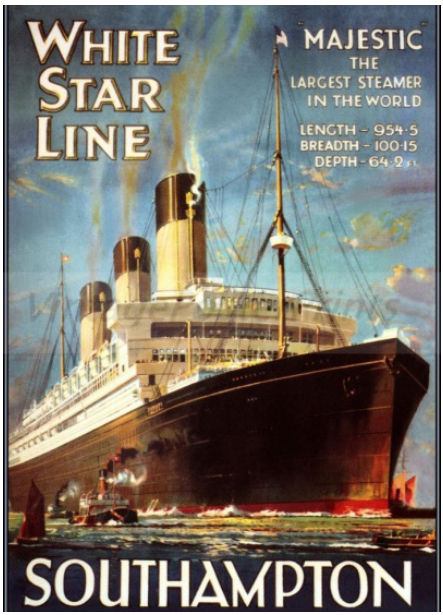

[1] НА СОИГСИ. Ф.1.Оп.1. Д.252. Л.21.

[2] Там же. Л.29.

[3] Растдзинад. 1928. № 13.

Особенностью дореволюционного российского законодательства являлось отсутствие правового понятия эмиграции. Переход россиян в иное гражданство запрещался. Максимальный срок пребывания за границей ограничивался пятью годами, после чего необходимо было ходатайствовать о продлении срока. Иначе человек утрачивал гражданство и, в случае возвращения в Россию, подлежал аресту и вечной ссылке, а его имущество автоматически переходило в Опекунский совет. Что касается учета эмигрантов, то статистика фиксировала лишь лиц с легитимными паспортами, легально пересекавших границы Российской империи.

Значительную помощь в выявлении имен осетин-мигрантов оказали такие электронные ресурсы как: www.ancestry.com, www.familysearch.org, www.russiananzacs.net, http://www.bac-lac.gc.ca. На этих сайтах размещены документы, охватывающие первую треть XX в.: «Отчеты по трудоустройству», «Регистрация временного гражданства прибывших иностранцев», «Окружной Отдел Регистрации Браков», «Списки пассажиров и членов экипажей», «Гражданские записи свидетельств о смерти», «Списки избирателей», «Индексированные записи временного гражданства», «Генеалогические и церковные записи», «Отчеты консульских учреждений Российской империи», «Федеральная перепись», «Пограничные таможенные пункты: Канада – США», «Избранные записи временного гражданства», «Генеалогический банк некрологов», «Первая мировая война. Записи регистрации приписных свидетельств, 1917-1918», «США. Приписные свидетельства участников Первой мировой войны, 1917-1918», «Реестр кладбищ и погребений» и др.

Огромный пласт информации нами получен из Коллекции Likacheff-Ragosine-Mathers (LI-Ra-Ma). В ней представлены документы, созданные между 1898 и 1922 годами консульскими учреждениями Российской Империи в Канаде и насчитывающие около 11400 файлов на иммигрантов, приехавших в Канаду из Российской империи (в том числе и осетин). В момент крушения царского режима в 1917 году революционное правительство России уволило чиновников консульства в Канаде с занимаемых должностей. Оценивая их знания и опыт в делопроизводстве, учитывая растущее число иммигрантов из Восточной Европы, канадское правительство в

июне 1918 года предложило им платить зарплату, если они продолжают свою работу. Последними царскими дислоцированными консулами в Канаде были С. А. Лихачев, К. Л. Рагозин и Г. И. Матерс. Их имена образуют акроним «Li-Ra-Ma», что и дало официальное название этой коллекции. Коллекция Li-Ra-Ma остается неполной. Хотя документы охватывают период с 1900 по 1922 год, подавляющее большинство записей датируются 1914-1922 годами. В основном в них представлены иммигранты, осевшие в городах Монреаль и Ванкувер. Коллекция включает в себя все виды личных документов, которые эмигранты везли с собой: свидетельства о рождении, старые паспорта, документы освобождения от военной службы, школьные документы, свидетельства о браке, заявления под присягой, дела, завещания, свидетельства удостоверяющих личность, выданных нотариусами и священниками Русской православной Церкви в Канаде, фотографии, а также ряд писем, которыми они обменивались с родственниками, оставшимися в России.



Чтобы доказать свое российское гражданство, претенденты на иммиграцию, должны были заполнить анкеты и приложить к ним личные фотографии. Эти анкеты содержат подробную биографическую информацию. В некоторых случаях вопросы в них двуязычные (на русском и английском). Информация, предоставленная на каждого кандидата, включает имя, род занятий, дату и место рождения, семейное положение, статус воинской обязанности, текущий адрес, имена и место жительства родителей, религию, национальность и гражданство заявителя и его родителей.

В настоящее время американские университетские центры и крупные научные библиотеки создают электронные ресурсы для предоставления в электронном виде документов и полнотекстовых публикаций об иммиграции, в том числе и из России. Большой массив информации бережно хранится в семейных архивах потомков и родственников мигрантов, как в Осетии, так и в странах, ставших им второй родиной. Это письма, документы, фотографии, памятные подарки из дальних стран.

Большое число осетин вернулось на родину с началом Первой мировой войны, так как многие из них были военнообязанными и подлежали призыву в действующую армию. Тогда же в США был принят закон о воинской повинности, который распространялся и на иммигрантов. Согласно этому закону, осетины, находившиеся в то время на территории Соединенных Штатов, призвались в армию, и многие из них погибли на фронте.



Одной из стран, куда отправлялись осетины-мигранты, была Австралия. В начале XX в. немало горцев работало на Дальнем Востоке, откуда они попадали в Маньчжурию, США, Канаду и Австралию. К сожалению, известно лишь несколько имен наших земляков, выехавших в Австралию, тех, кто служил в австралийской армии. Но реальные цифры были больше. В годы Первой мировой войны свыше тысячи уроженцев Российской империи служили в рядах Австралийской армии. Большинство из них – в воинском формировании Австралии и Новой Зеландии, сформированном для участия в Первой мировой войне – АНЗАК (Австралийский и новозеландский армейский корпус). Это воинское формирование активно участвовало в боях в Египте и в Галлиполи. В начале 1916 года АНЗАК был расформирован, а

вместо него были созданы 1-й и 2-й корпуса АНЗАК. Эти новые воинские формирования, военнослужащих которых называют анзаками, были направлены на Западный фронт для боевых действий против немецких войск.

В рядах анзаков служили и осетины. В настоящее время благодаря историку Елене Говор, проживающей и работающей в Канберре, известно семнадцать имен осетин-анзаков: Кульчук Азиев, Михаил Атаев, Даниел Баев, Бимболат Бараков, Вальтер Бероев, Бекза Гасиев, Каз-Булат Гусалов, Моисей Доцоев, Михаил Елекоев, Бекза Жантиев, Александр Зангиев, Михаил Кеков, Даниил Коцоев, Мальсаг Мамсуров, Мамсыр Солтанов, Алексей Толпаров и Темболат Хабаев.[1] Каждый год с 1916 г. по всей Австралии отмечается один из самых священных для австралийцев праздников – День Анзака.

Вдали от родины осетины вынуждены были приспосабливаться к новым условиям жизни, к непривычному для них общественно-экономическому укладу капиталистического общества. Не у всех это получалось. Чувство врожденной справедливости и чести тяжело встраивалось в новый порядок. Возможно этим объясняется огромное число осетин, вступивших в коммунистическую партию США и активно занимающихся революционной деятельностью. Иногда это приводило и к жертвам. В 1907 г. за убийство мастера-американца приговорен к смертной казни и повешен Александр Гогаев. Причина убийства – обсчет мастером рабочих.[2] Были и противоправные нарушения. Так в 1916 г. группа мигрантов-осетин в США была арестована за вооруженное нападение на банк.

Среди мигрантов мы видим представителей всех социальных групп дореволюционной Осетии, в том числе и представителей привилегированных родов, хотя и в незначительном количестве. Что касается конфессиональной принадлежности, то все выезжающие в США и Канаду указывали в графе «Религия» – «православный» либо «магометанин». Но среди австралийских анзаков мы встретили последователей римско-католической церкви. Это Михаил Атаев, Даниил Баев, Михаил Елекоев, Михаил Кеков, Каз-Булат Гусалов,

---

[1] Говор Е. Russian Anzacs in Australian History, Sydney (Российские Анзаки в австралийской истории). UNSW Press, 2005.

[2] НА СОИГСИ. Ф.1.Оп.1. Д.253. Л.17.

Даниил Коцоев. Моисей Доцоев, согласно документам, оказался лютеранином.

Количество оставшихся за границей осетин тоже не поддается подсчету, так как источники не всегда сообщают факт возвращения в Россию. По сообщению А. Тедтоева, «из Осетии до Великой Октябрьской социалистической революции эмигрировало не менее 15 тысяч человек, что составляло 12 процентов населения (как известно, в Осетии к 1913 г. было 130 тысяч жителей)».[1]

Большая часть этих эмигрантов приходится на страны Северной Америки и Австралию. «Выезды за границу особенно усилились после первой русской революции. В Северной Осетии, например, было выдано заграничных паспортов в 1910 г. – 90, в 1911 г. – 130 и в 1912 г. – 388».[2]

В 1914 г. Кавказские газеты отмечали усиленный отъезд Осетин на заработки в Северную Америку, в основном на Аляску и в Канаду: «Тифл. Л.» передает, что на днях вновь из Дигорского, Туалетского и Аллагирскаго ущелий, а также и из аулов плоскостной Осетии выехала в Америку через Либаву партия Осетин в количестве 500 чел., – и они направляются также на Аляску и в Канаду, где их сородичи работают по преимуществу на золотых приисках, а также занимаются рубкою и сплавом леса. В гор. Ванкувере Осетины имеют свое общество вспомоществования безработным и больным Осетинам. Многие из них уже успели приобрести собственность в городах Аляски и Канады, как, напр., в гор. Ванкувере, где выстроили каменные дома, занимаются торговлей, имеют свои работы. Многие из Осетин уже выписали туда свои семьи».[3]

Выезжали, как правило, молодые неженатые люди. Известны единичные случаи женитьбы на чужбине и возвращении на родину с женой. Семьи создавали лишь те, кто оставался в новой стране на постоянное место жительства. К сожалению, в настоящее время большинство потомков осетинских эмигрантов не имеют связи с родственниками в Осетии. Сказались десятилетия железного занавеса.

---

[1] Тедтоев А.А. Временнопроживающие крестьяне в северной Осетии во второй половине XIX и начале XX века. Дзауджикау, 1952. С.94.

[2] Ортабаев Б.Х. Развитие экономики Северной Осетии в конце XIX – начале XX вв. Орджоникидзе, 1967. С.40.

[3] Газ. «Новое время», 29 (16) января 1914 г.



Абаев Адзырт Дзотаевич (Vasilii-Adzyrt Abaev), уроженец Владикавказского округа Терской области. Пребывал в Канаде с 1911 г. Согласно опросному листу от 4 августа 1912 г., возвращался в Россию через опорный пункт Владивосток. Уроженец сел. Алагир 3-го участка Владикавказского округа Терской области. Отец Дзота умер в сел. Алагир. Мать Гутаз живет там же. Из родственников в России есть сестры: Хардауз, Гызма, Дзго и Аминат, замужем, живут в сел. Алагир и в сел. Кадгарон. Род занятий: земледелец, крестьянин. Холост. Православный. Осетин. Подданство: Российское. Подданство родителей: Российское. Заграничный паспорт, полученный во Владивостоке в январе 1911 г. утерян. На родину не вернулся. Умер и похоронен в США [65, 111].

Абаев Александр (Alexander Abaeff), род. в 1891 г., уроженец Владикавказского округа Терской области. Прибыл в Канаду. Дата прибытия: февраль 1917 г. Порт прибытия: Ванкувер, Британская Колумбия, Канада. Возраст по прибытии: 26 лет. Место рождения: Алагир. Страна рождения: Россия. Пол: мужской [85]. В 1918 г. выступил свидетелем, удостоверив российское гражданство Алихана (Александра) Дзекаевича Фарниева [65].

Абаев Басил, уроженец Нузальского прихода Владикавказского округа Терской области, в 1910 г. выехал в Северную Америку. Вернулся на родину [65,17].

Абаев Габриэль (Gabriel Abajew), уроженец сел. Алагир Владикавказского округа Терской области. 14 марта 1914 г. прибыл в Канаду. Возраст по прибытии: 28 лет. Порт отправления: Гамбург, Германия [68].

Абаев Местор, уроженец Нузальского прихода Владикавказского округа Терской области, в 1910 г. выехал в Северную Америку. Вернулся на родину [65, 17].

Абаев Николай (Mikolaj Abejeff), уроженец Владикавказского округа Терской области. В начале XX в. эмигрировал в Канаду. Внешность: Россия, русский. Последнее место жительства: Владикавказ, Россия. Дата прибытия: 8 марта 1909 г. Возраст по прибытии: 28 лет. Пол: мужской. Семейное положение: женат. Корабль путешествия: «Kaiserin Auguste Victoria». Порт отправления: Гамбург, Германия [68].

Абаев Павел (Pavel Oabaeff), уроженец сел. Садон Владикавказского округа Терской области. Страна рождения: Россия. Пол: мужской. В период между 1895 г. и 1924 г. эмигрировал в США. Место прибытия: Вермонт, США. Возраст по прибытии: 33 года [87].

Абаев Хазмат (Иван) Захарович, 1857 г. р., уроженец сел. Имерхеви. Из романтических побуждений и «за компанию» выехал в Северную Америку. Был на Аляске на золотых приисках, в Лос-Анджелесе, Чикаго, добрался до Чили, где поработал на соляных шахтах, затем опять вернулся в Чикаго. Сколотив небольшой капитал, вернулся на родину. Умер Х. Абаев в 1932 г., похоронен в сел. Имерхеви [26].

Абаев Чермен Бесланович (Cherman Besloff Abaeff), род. 25 декабря 1891 г., уроженец Владикавказского округа Терской области. Место рождения: Садон, Россия. Пол: мужской. Гражданство: Россия. В 1917–1918 гг. получил приписное свидетельство в г. Айдитарод, штат Аляска, США [86].



Василий Григорьевич Абагаев
Давид Григорьевич Абагаев
Фото из личного архива Александра Васильевича Абагаева

Абагаев Александр, уроженец сел. Урсдон Владикавказского округа Терской области. В 1913 г. выехал в Северную Америку. На родину вернулся в 1922 г. [65, 139].

Абагаев Андрей, уроженец сел. Галиат Владикавказского округа Терской области. В 1912 г. выехал в Северную Америку. Вернулся на родину в 1914 г. [65, 40].

Абагаев Василий Григорьевич, 1895 г. р., уроженец сел. Синдзикау Владикавказского округа Терской области. В 1911 г. выехал в Северную Америку. Работал в тресте дорожного строительства. Возвращаясь на родину в 1926 г., вместе с братом Даутом купили трактор и привезли его в Осетию [7, 71].

Абагаев Давид (Даут) Григорьевич (1892-1958), уроженец сел. Синдзикау Владикавказского округа Терской области. Из автобиографии: «Я, Абагаев Давид Григорьевич, родился в 1892 г. в с. Галиат Дигорского района Северо-Осетинской АССР в бедной многодетной крестьянской семье. По национальности осетин. До конца 1908 г. жил с родителями, учился и окончил двухклассную сельскую школу. Ввиду тяжелого материального положения

своих родителей, поступить в среднее учебное заведение было невозможно и поэтому решил со многими тысячами осетин завербоваться на работу в Северную Америку. В Америку прибыл в марте 1909 г., где, с трудом выдерживая страшную эксплуатацию и тяжелое бесправие, проработал в различных учреждениях в качестве чернорабочего до весны 1921 года. Даты переходов с одной работы на другую я не помню так как они нигде не фиксировались. Весною 1921 года принял решение вернуться в Советскую Россию и, так как Американские власти отказались выдать мне визу на выезд, я был вынужден выехать нелегально через Аляску в Анадырь на Камчатку, и после больших трудностей я в октябре 1921 г. прибыл в Анадырь. В Анадыре совершенно неожиданно для меня оказалась не Советская, а Белая власть. Узнав о существовании Белой власти на Камчатке, я сначала было решил уехать обратно в Аляску, но так как я из Аляски выехал нелегально и мог попасть в тюрьму, решил остаться. В Анадыре в 1921–1922 годы, ввиду невозможности найти себе работу, зимой занимался охотой, а летом – рыболовством.



Давид Григорьевич Абагаев
(в белом)

Фото из личного архива Абагаева Александра Васильевича

С 20 января 1923 года по 18 июля 1923 года участвовал в Анадырском партизанском отряде по борьбе с белобандитами. После ликвидации белых банд в сентябре 1923 года выехал во Владивосток, где до октября 1924 года жил безработным, а осенью 1924 года приехал к себе на родину, в Осетию. В 1925 году работал председателем сельхоз.товарищества. В 1926–1927 и 1928 годы работал заведующим заводом в селении Урсдон Дигорского района Северо-Осетинской АССР. В начале 1929 года я был первым организатором первого колхоза в районе Урсдон. В этот колхоз вошла вся наша семья со всем имуществом, в том числе и трактор «Фордзон», привезенный им из Америки. 7 февраля 1929 года был командирован из Москвы Главзолотом на Алдан, куда прибыл 14 марта 1929 года. Со дня прибытия в Алдан, по сей день работаю в дражном флоте «Я3». Никто из моих родителей, братьев и сестер никогда никто не лишался права голоса. Мою жизнь и деятельность во время пребывания в Америке знают сотни людей в Осетии, которые также как и я были в Америке и вернулись. 4 июля 1949 г. Д. Абагаев» [20].



Давид Григорьевич Абагаев (слева)

Фото из личного архива Александра Васильевича Абагаева

Абагаев Илья (Iliya Abazaeff), род. в 1891 г., уроженец сел. Галиат Владикавказского округа Терской области. Прибыл в Канаду. Дата прибытия: март 1916 г. Порт прибытия: Ванкувер, Британская Колумбия, Канада. Возраст по прибытии: 25 лет. Место рождения: Галиат. Страна рождения: Россия. Пол: мужской [85].

Абагаев Тазрет, уроженец сел. Галиат Владикавказского округа Терской области. В 1912 г. выехал в Северную Америку.

Не вернулся на родину. Жил в г. Сиэтл, штат Вашингтон. Умер в США в 1957 г. [65, 40].

Абациев Боташ, уроженец сел. Кадгарон Владикавказского округа Терской области. В 1910 г. выехал в Северную Америку. Вернулся на родину. [65, 75].

Абациев Коста (Kosta Abajieff), уроженец Владикавказского округа Терской области. В начале XX в. эмигрировал в Канаду. Внешность: Болгария, болгарский. Последнее место жительства: Бела, Болгария. Дата прибытия: 13 сентября 1910 г. Возраст по прибытии: 41 год. Пол: мужской. Семейное положение: женат. Корабль путешествия: «Ryndam». Порт отправления: Роттердам, Нидерланды [68].

Абиев Афако Тотразович, 1880 г. р., уроженец сел. Урсдон Владикавказского округа Терской области. В 1912 г. выехал в Северную Америку [65, 140].

Абиев Габо (Gabot Abijeff), уроженец Владикавказского округа Терской области. Возраст: 30 лет. 6 апреля 1912 г. выехал в Северную Америку. Порт отправления: Гамбург, Германия [68].

Абиев Карамас Гудиевич (Karamasch Abijew), уроженец сел. Карман-Синдзикау Владикавказского округа Терской области, активный участник крестьянского движения. В 1909 г. из-за политического преследования был вынужден вместе с братом Ламбегом бежать в Америку, где они прожили несколько лет, работая на золотых приисках. Позже перебрался в Канаду. Внешность: Россия, Русский. Последнее место жительства: Россия, Синдзикау. Дата прибытия: 8 февраля 1911 г. Возраст по прибытии: 22 года. Пол: мужской. Семейное положение: не женат. Корабль путешествия: «Estonia». Порт отправления: Либава, Латвия. На родину вернулся в 1914 г. [74, 139]. Был награжден почетной грамотой РККА. Умер в 1969 г. [65, 140].

Абиев Ламбек Гудиевич, уроженец сел. Карман-Синдзикау Владикавказского округа Терской области, активный участник крестьянского движения, революции 1905 г. В 1909 г. из-за политического преследования был вынужден вместе с братом Карамасом бежать в Америку, где они прожили несколько лет, работая

на золотых приисках. Вернулись на родину в 1914 г. [74, 139]. Участвовал в гражданской и Великой Отечественной войнах. Красный партизан. Награжден орденом Трудового Красного знамени [65, 140].

Абиев Мико (Miko Abeeff), род. в 1886 г., уроженец Владикавказского округа Терской области. Прибыл в Канаду. Дата прибытия: июль 1914 г. Порт прибытия: Ванкувер, Британская Колумбия, Канада. Возраст по прибытии: 28 лет. Место рождения: Галиат. Страна рождения: Россия. Пол: мужской [85].

Абиев Николай Майранович (Nicolai Abejeff), 1884 г. р., уроженец Владикавказского округа Терской области. В начале XX в. эмигрировал в Канаду. Внешность: Россия, русский. Последнее место жительства: Галиат, Россия. Дата прибытия: 13 марта 1911 г. Возраст по прибытии: 24 года. Пол: мужской. Семейное положение: женат. Корабль путешествия: «Birma». Порт отправления: Либава, Латвия.

Авзурагов Данел, уроженец сел. Христиановского Владикавказского округа Терской области. В 1910 г. выехал в Северную Америку. Вернулся на родину в 1914 г. [65, 127].

Авзурагов Маци, уроженец сел. Христиановского Владикавказского округа Терской области. В 1910 г. выехал в Северную Америку. Не вернулся на родину, умер и похоронен в США [65, 127].

Авсанов Касполат (Гаспо) Цараевич, уроженец Стыр-Дигорского прихода Владикавказского округа Терской области. В 1910 г. выехал в Северную Америку [65, 47].

Авсанов Майрам Дзанхотович, 1883 г. р., уроженец Стыр-Дигорского прихода Владикавказского округа Терской области. В 1910 г. выехал в Северную Америку [65, 47].

Авсарагов Дауки Кудзиевич, уроженец сел. Христиановского Владикавказского округа Терской области. В 1911 г. выехал на золотые прииски Аляски в Америке. В 1930 г. вернулся на родину, овладев специальностью шахтера. Работал в Сибири на золотых приисках [65, 47].

Авсарагов Дафа, уроженец сел. Христиановского Владикавказского округа Терской области. В начале XX в. выехал в Се-

верную Америку. Вернулся в СССР вместе с Кази Дзугутовым и Гудроном Хамаевым в 1936 г. [7, 110].

Авсарагов Майк (Mike Avsaragoff), уроженец Владикавказского округа Терской области. В начале XX в. эмигрировал в Канаду. Внешность: Россия, Русский. Последнее место жительства: Фэрбенкс, Аляска, США. Дата прибытия: 25 ноября 1924 г. Возраст по прибытии: 37 лет. Пол: мужской. Семейное положение: женат. Корабль путешествия: «Byron». Порт отправления: Пирей [68].

Авсарагов Майрам Кудзиевич, уроженец сел. Христиановского Владикавказского округа Терской области. Выехал в Северную Америку в 1914 г. В 1919 г. в г. Сиэтл вступил в Коммунистическую партию США. Передовые американские рабочие, при содействии русских иммигрантов создали в США и Канаде специальные организации по оказанию помощи Советской России. Так, в 1919 г. было создано «Общество технической помощи Советской России», активным членом которого стал М. Авсарагов [7, 61,67]. В 1928 г. осетинами – жителями г. Сиэтл штата Вашингтон были собраны и перечислены деньги в организованный Осоавиахимом фонд «Наш ответ Чемберлену» для сбора средств на оборону СССР и строительство воздушного флота. В этой акции принял участие и Майрам Авсарагов, перечисливший в этот фонд 10 долларов [71]. Вернулся на родину в 1928 г. Умер и похоронен в 1970 г. в г. Орджоникидзе [65, 127].

Авсарагов Соломон (Awsuragow Solomon), уроженец Владикавказского округа Терской области. В начале XX в. эмигрировал в Канаду. Внешность: Россия, Русский. Последнее место жительства: Россия, Христиановское. Дата прибытия: 8 февраля 1911 г. Возраст по прибытии: 23 года. Пол: мужской. Семейное положение: женат. Корабль путешествия: «Estonia». Порт отправления: Либава, Латвия [68].

Агаев Темирболат Азоевич, уроженец сел. Хумалаг Владикавказского округа Терской области. Вместе с братьями Кабылом и Хауда в начале XX в. выехал в Северную Америку [7, 21].

Агаев Харо (Agaev Kharo), 1912 г. р., уроженец Владикавказского округа Терской области. Гражданство: российское. В ми-

грационной карте указан возраст: 31 год. Дати прибытия в США из Канды: 13 августа 1943 г. Порт прибытия: Грейт-Фоллс, штат Монтана, США [68].

Агаев Хауда Азоевич, уроженец сел. Хумалаг Владикавказского округа Терской области. Вместе с братьями Темирболатом и Кабылом в начале XX в. выехал в Северную Америку [7, 21].



Агкаев Кудзи Заурбекович (Kudzi Zaurbekov Akgaeff), 1880 г. р., уроженец сел. Кора 3-го участка Владикавказского округа Терской области. Крестьянин. Земледелец. Женат, детей не имеет. Настоящее место жительства, и с какого времени: с 1913 г. в Канаде. В течение последних пяти лет живет: в Канаде. Отец Заурбек, умер в сел. Кора. Мать с сестрами Кябой и Дзиллой живут в сел. Кора. Православный. Неграмотный. Осетин. Подданство: Российское. Подданство родителей: Российское. В 1918 г. решил вернуться в Россию, в сел. Кора Терской области. При получении разрешения на выезд, 2 июня 1918 г. предоставил удостоверение двух свидетелей: Харитона Дзалаева (паспорт № 210) и Александра Фарниева (паспорт № 899), которые подтвердили, что Кудзи Агкаев российский гражданин от рождения [65].

Агкацев Давид (David Akatyeff), род. в 1879 г., уроженец Владикавказского округа Терской области. Прибыл в Канаду. Дата прибытия: 24 августа 1915 г. Порт прибытия: Ванкувер, Британская Колумбия, Канада. Возраст по прибытии: 36 лет. Место рождения: Кадгарон. Страна рождения: Россия. Пол: мужской [85].

Агкацев Дзабо Мильзаевич, 1876 г. р., уроженец сел. Кадгарон Владикавказского округа Терской области, крестьянин. В 1912 уехал на заработки в США. Какое-то время работал на Аляске, потом переехал в г. Сиэтл и проработал там 4,5 года на частном деревообрабатывающем заводе. Вернулся домой весной 1918 г. Проживал и трудился в родном селе до самой смерти в

1963 г. Похоронен в сел. Кадгарон. Семья до отъезда в США: мать – Агкацева Салимат Бердовна, жена – Агкацева Хамсиат (в девичестве Черджиева), дочери Катерина (стала учительницей), Софья, Дунетхан, Дарья (стоматолог, участница Великой Отечественной войны 1941–1945 гг.), сын Магомет (летчик, участник Великой Отечественной войны 1941–1945 гг.). По возвращении из Америки у Дзабо и Хамсиат еще родились дети: дочери Царица и Клавдия, сын Цара (участник Великой Отечественной войны 1941–1945 гг., снайпер, не вернулся с фронта) [65, 75].



Дзабо Мильзаевич Агкацев (стоит)
НА СОИГСИ

Агкацев Яков (Iakoff Akhatzeff), род. в 1880 г., уроженец Владикавказского округа Терской области. Место рождения: Владикавказ. Страна рождения: Россия. Пол: мужской. 24 сентября 1915 г. прибыл в Канаду. Возраст по прибытии: 33 года. Порт прибытия: Ванкувер, Британская Колумбия, Канада. Гражданство: Россия [85].

Агнаев Асабе, уроженец сел. Алагир Владикавказского округа Терской области. Выехал Северную Америку в 1911 г. [65, 111].

Агнаев Афако, уроженец сел. Эльхотово Владикавказского округа Терской области. В 1912 г. выехал в Северную Америку [65, 93].

Агнаев Бадзых, уроженец сел. Алагир Владикавказского округа Терской области. Выехал в Северную Америку в 1911 г. Участник ограбления банка в г. Хетертон [65, 111].

Агнаев Бибола, уроженец сел. Алагир Владикавказского округа Терской области. Выехал в Северную Америку в 1911 г. [65, 111].

Агнаев Гадагко, уроженец сел. Алагир Владикавказского округа Терской области. Выехал в Северную Америку в 1911 г. На родину вернулся в 1914 г. [65, 111].

Агнаев Гази, уроженец сел. Алагир Владикавказского округа Терской области. Выехал в Северную Америку в 1910 г. [65, 111].

Агнаев Дзандже, уроженец сел. Алагир Владикавказского округа Терской области. В 1910 г. выехал в Северную Америку. В 1916 г. вернулся на родину, овладев специальностью кузнеца и автослесаря. Работал в Садоне. Умер в 1960 г. [62, 11].

Агнаев Елдза, уроженец сел. Алагир Владикавказского округа Терской области. Выехал в Северную Америку в 1910 г. [65, 111].

Агнаев Елмарза Бибоевич, уроженец сел. Алагир Владикавказского округа Терской области. Выехал в Северную Америку в 1910 г. На родину вернулся [65, 111].

Агнаев Максим, уроженец сел. Алагир Владикавказского округа Терской области. Выехал в Северную Америку в 1911 г. На родину вернулся. Погиб в 1937 г. [65, 111].

Агнаев Цыппу, уроженец сел. Алагир Владикавказского округа Терской области. Выехал в Северную Америку в 1910 г. На родину вернулся в 1914 г. [65, 111].

Агоев Басил (Basile Agoeff), уроженец Владикавказского округа Терской области. Прибыл из Шербура,Франция в США 4

ноября 1924 г. на корабле «Majestic». Указанный в карте возраст: 33 года [68].

Агоев Кабыл, уроженец сел. Хумалаг Владикавказского округа Терской области. В 1901 г. выехал в Северную Америку [65, 86].

Агоев Константин (Constantine Agoeff), уроженец Владикавказского округа Терской области, род. в 1890 г. Прибыл из Канады в США в 1952 г. на корабле «Queen Mary». Указанный в карте возраст: 62 года [68].

Агоев Темир-Болат, уроженец сел. Хумалаг Владикавказского округа Терской области. В 1901 г. выехал в Северную Америку [65, 86].

Агоев Хауда, уроженец сел. Хумалаг Владикавказского округа Терской области. В 1901 г. выехал в Северную Америку [65, 86].

Агузаров Абисал Налукович (Abisal Agusaroff), 1874 г. р., уроженец сел. Лескен Нальчикского округа Терской области. В 1909 г. эмигрировал в Канаду. Внешность: Россия, Русский. Последнее место жительства: Лескен, Россия. Дата прибытия: 25 марта 1910 г. Возраст по прибытии: 36 лет. Пол: мужской. Семейное положение: не женат. Корабль путешествия: «Pretoria». Порт отправления: Гамбург, Германия [68].

Агузаров Авраам, уроженец Алагирского общества Северной Осетии, в 1912 г. выехал в Северную Америку. Жил в г. Сиэтл, штат Вашингтон. На родину не вернулся [65, 111].

Агузаров Александр (Alex Agoff), род. 10 февраля 1893 г., уроженец Владикавказского округа Терской области. Место рождения: Мизур, Россия. Пол: мужской. Гражданство: Россия. Выехал в Северную Америку в 1912 г. Жил в г. Хантигтон-Парк, штат Калифорния, США. На родину не вернулся [52]. В 1917–1918 гг. получил приписное свидетельство в г. Джуно, штат Аляска, США [86].

Агузаров Алексей Ельзарикоевич, уроженец Нузальского прихода Владикавказского округа Терской области. В 1912 г. выехал в Северную Америку. На родину не вернулся. Умер в США. [65, 22].

Агузаров Амурхан Муссаевич, уроженец Нузальского прихода Владикавказского округа Терской области. В 1913 г. выехал в Северную Америку. На родину не вернулся. Умер на Аляске, США [65, 22].

Агузаров Асабе (Asabe J. Agouzaroff), уроженец сел. Садон Владикавказского округа Терской области. Страна рождения: Россия. Пол: мужской. В 1912 г. выехал в Северную Америку. Место прибытия: Вермонт, США. Возраст по прибытии: 26 лет [87]. Вернулся на родину [65, 22].

Агузаров Асаго Убадзович, уроженец Нузальского прихода Владикавказского округа Терской области. В 1912 г. выехал в Северную Америку. На родину не вернулся. Умер в США [65, 22].

Агузаров Асланбек Дудаевич, уроженец Нузальского прихода Владикавказского округа Терской области. В 1913 г. выехал в Северную Америку. На родину не вернулся. Умер в США [65, 22].



Агузаров Асланбек Давидович (Aslanbek Davidov Aguzarov), крестьянин, земледелец, уроженец сел. Садон 3-го участка Владикавказского округа Терской области. Осетин, православный, неграмотный. Имеет Русское подданство. Родился в 1880 г. в сел. Кора. На воинскую службу был призван в 1912 г. В Канаде, в г. Барнет с 1913 г. Отец Давид проживает в Садоне. Мать Диза умерла в Садоне Терской области. Брата нет, сестры: Маша, Елиса, Сахар и Надя. В 1918 г. решил вернуться в Россию. При получении разрешения на выезд, 26 августа 1918 г. предоставил удостоверение двух соотечественников: Хаджимета Гамазова (паспорт № 1303) и Татаркана Хайманова, которые удостоверили: «Подлинно знаем, что Асланбек Агузаров наш соотечественник Осетии и Кавказа», а также свидетельство Садонского сельского общества. В Удостоверении Садонского сельского общества от 4 августа 1909 г. за № 1253 сказано: «Дано сие жителю Салугарданского прихода Никифору-Асланбеку Агузарову в том, что он

поведения и образа жизни весьма хорошего, под судом не был и ныне не состоит, никогда ни в чем предосудительном замечен не был, в погромах, бывших на Кавказе в 1905 г. не участвовал, среди общества пользуется полным доверием, а также Агузаров политически благонадежен. В том правление это подписью и приложением казенной печати удостоверяет»./Печать, подпись/[65].

Агузаров Бабудза, уроженец сел. Лескен Нальчикского округа Терской области. В 1909 г. выехал в Северную Америку [65, 147].

Агузаров Габре Дзангаевич, уроженец Нузальского прихода Владикавказского округа Терской области. В 1912 г. выехал в Северную Америку. Вернулся на родину [65, 22].

Агузаров Гаврил (Havreal Agysaroff), уроженец сел. Садон Владикавказского округа Терской области. Страна рождения: Россия. Пол: мужской. В период с 1895 г. по 1924 г. выехал в Северную Америку. Место прибытия: Вермонт, США. Возраст по прибытии: 30 лет [87].

Агузаров Дзабо (Zabo Aguzarow), уроженец сел. Лескен Нальчикского округа Терской области. В 1909 г. эмигрировал в Канаду. Внешность: Россия, Русский. Последнее место жительства: Лескен, Россия. Дата прибытия: 10 января 1911 г. Возраст по прибытии: 23 года. Пол: мужской. Семейное положение: не женат. Корабль путешествия: «Alice». Порт отправления: Триест. На родину не вернулся. Умер и похоронен в США [65, 147].

Агузаров Елкан, уроженец Владикавказского округа Терской области. В 1913 г. эмигрировал в Северную Америку. В 1928 г. осетинами – жителями г. Сиэтл штата Вашингтон были собраны и перечислены деньги в организованный Осоавиахимом фонд «Наш ответ Чемберлену» для сбора средств на оборону СССР и строительство воздушного флота. В этой акции принял участие и Елкан Агузаров, перечисливший в этот фонд 5 долларов [71].

Агузаров Ельбызд Ельзарикоевич, уроженец Нузальского прихода Владикавказского округа Терской области. В 1912 г. выехал в Северную Америку. На родину не вернулся. Умер в США [65, 22].

Агузаров Захария (Zaharia Aguzaroff), род. в 1873 г., уроженец Владикавказского округа Терской области. Прибыл в Канаду. Дата прибытия: июль 1913 г. Порт прибытия: Ванкувер, Британская Колумбия, Канада. Возраст по прибытии: 40 лет. Место рождения: Алагир. Страна рождения: Россия. Пол: мужской [85].

Агузаров Кургок Налукович (Agossareff Kurgok), 1879 г. р., уроженец сел. Лескен Нальчикского округа Терской области. В начале XX в. эмигрировал в Канаду. Внешность: Россия, Русский. Последнее место жительства: Лескен, Россия. Дата прибытия: 31 марта 1910 г. Возраст по прибытии: 30 лет. Пол: мужской. Семейное положение: не женат. Корабль путешествия: «Graf Waldersee». Порт отправления: Гамбург, Германия [68].

Агузаров Магомет, уроженец сел. Лескен Нальчикского округа Терской области. В 1909 г. выехал в Северную Америку. На родину вернулся в 1915 г. [65, 147].

Агузаров Мухарбек Гависович, 1885 г. р., уроженец сел. Лескен Нальчикского округа Терской области. В 1909 г. выехал в Северную Америку. На родину вернулся в 1915 г. [65, 147].



Агузаров Павел Александрович (Pavel Aleksandrov Aguzaroff), крестьянин, земледелец, уроженец сел. Садон 3-го участка Владикавказского округа Терской области. Осетин, православный. Подданство: Российское. Подданство родителей: Российское. Отношение к воинской обязанности: ополченец 1-го разряда. Год призыва на воинскую службу: 1899 г. Женат, сын Владимир – 9 лет и дочь Клавдия – 7 лет. Отец Александр умер, мать живет в сел. Садон Терской области. Двоюродные братья Умар и Иван живут в сел. Садон Терской области. Проживает в Канаде в г. Ванкувер с 17 июня 1915 г. В 1918 г. решил вернуться в Россию. При получении разрешения на выезд, 20 июня 1918 г. предоставил удостоверение двух соотечественников: Павла Бутаева (паспорт №615, выдан-

ный во Владикавказе 3 марта 1911 г.) и Камболата Хасиева (паспорт № 1258, выданный во Владикавказе 5 апреля 1913 г.). При этом указано, что у П. Агузарова, возвращаеющегося на родину, заграничный паспорт, выданный во Владикавказе, утерян, вместо чего он предоставляет удостоверение соотечественников. За границу в течение последних трех лет не выезжал [65].

Агузаров Павел Сауиевич, уроженец Нузальского прихода Владикавказского округа Терской области. В 1913 г. выехал в Северную Америку. На родину не вернулся. Умер в США [65, 22].

Агузаров Темболат, уроженец сел. Лескен Нальчикского округа Терской области. В 1909 г. выехал в Северную Америку. На родину вернулся в 1914 г. Жил в сел. Лескен [65, 147].

Агузаров Хаджимурза (Chadzimusza Agasaroff), уроженец сел. Лескен Нальчикского округа Терской области. В начале XX в. эмигрировал в Канаду. Внешность: Россия, Русский. Последнее место жительства: Лескен, Россия. Дата прибытия: 11 марта 1910 г. Возраст по прибытии: 26 лет. Пол: мужской. Семейное положение: не женат. Корабль путешествия: «President Grant». Порт отправления: Гамбург, Германия [68].

Агузаров Хаджимусса Кавдынович (Chadzimusza Aguzeroff), 1884 г. р., уроженец сел. Лескен Нальчикского округа Терской области. В начале XX в. эмигрировал в Канаду. Внешность: Россия, Русский. Последнее место жительства: Лескен, Россия. Дата прибытия: 18 апреля 1913 г. Возраст по прибытии: 28 лет. Пол: мужской. Семейное положение: женат. Корабль путешествия: «Pennsylvania». Порт отправления: Гамбург, Германия [68].

Агузаров Харитон Дзангаевич, уроженец Нузальского прихода Владикавказского округа Терской области. В 1909 г. выехал в Северную Америку. Работал на золотых приисках на Аляске в г. Латусе. Вернулся на родину в 1928 г. [65, 22].

Агузаров Царай (Caraj Peranty), уроженец сел. Лескен Нальчикского округа Терской области. В начале XX в. выехал Северную Америку. На родину не вернулся. Умер в октябре 1966 г. Похоронен в США [65, 147].

Адаев Агубекир Хацуевич, уроженец сел. Лескен Нальчикского округа Терской области. В 1909 г. выехал в Северную Америку [65, 147].

Адаев Алихан Дзабеевич, уроженец Владикавказского округа Терской области. В начале XX в. эмигрировал в Северную Америку. В 1928 г. осетинами – жителями г. Сиэтл штата Вашингтон были собраны и перечислены деньги в организованный Осоавиахимом фонд «Наш ответ Чемберлену» для сбора средств на оборону СССР и строительство воздушного флота. В этой акции принял участие и Алихан Адаев, перечисливший в этот фонд 10 долларов [71].

Адаев Асланбек Кудайнатович, 1874 г. р., уроженец сел. Лескен Нальчикского округа Терской области. В 1910 г. выехал в Северную Америку. На родину вернулся в 1914 г. Умер в 1952 г. [65, 147].

Адаев Бабе Сланбекович, уроженец сел. Лескен Нальчикского округа Терской области. В 1909 г. выехал в Северную Америку. Возвращаясь на родину в 1921 г., купил трактор и привез его в Осетию [62, 7].

Адаев Бедо Дафаевич, уроженец сел. Лескен Нальчикского округа Терской области. В 1909 г. выехал в Северную Америку. На родину не вернулся. Умер и похоронен в США [65, 147].

Адаев Газдау Хацуевич, уроженец сел. Лескен Нальчикского округа Терской области. В 1909 г. выехал в Северную Америку [65, 147].

Адаев Делеко Читчиевич, уроженец Донифарского прихода Владикавказского округа Терской области. В 1910 г. выехал в Северную Америку. В 1913 г. вернулся на родину [65, 55].

Адаев Дзука Сабаз-Гиреевич, уроженец сел. Лескен Нальчикского округа Терской области. В 1909 г. выехал в Северную Америку [65, 147].

Адаев Илас Кудайнатович, уроженец сел. Лескен Нальчикского округа Терской области. В 1910 г. выехал в Северную Америку. На родину вернулся в 1914 г. Жил в сел. Лескен [65, 147].

Адаев Кансау Гуйманович, 1882 г. р., уроженец сел. Лескен Нальчикского округа Терской области. В 1909 г. выехал в Северную Америку. На родину вернулся в 1914 г. Умер в 1930 г. [65, 147].

Адаев Караби Болаевич, уроженец Донифарского прихода Владикавказского округа Терской области. В 1911 г. выехал в Северную Америку. На родину не вернулся. Умер и похоронен в США [65, 55].

Адаев Минчи Сарабиевич, уроженец сел. Лескен Нальчикского округа Терской области. В 1909 г. выехал в Северную Америку. На родину вернулся в 1915 г. [65, 147].

Адаев Саулох Бадзаевич, уроженец сел. Лескен Нальчикского округа Терской области. В 1910 г. выехал в Северную Америку. На родину вернулся в 1913 г. [65, 147].

Адаев Аслангери Кудайнатович (Slangeri Wadajeff), 1879 г. р., уроженец сел. Лескен Нальчикского округа Терской области. 11 марта 1910 г. прибыл в Канаду. Возраст по прибытии: 27 лет. Порт отправления: Гамбург, Германия [68].

Адаев Сослан Бадзаевич, уроженец Донифарского прихода Владикавказского округа Терской области. В 1910 г. выехал в Северную Америку. Пробыв там несколько лет, в 1921 г. вернулся на родину. Жил в сел. Лескен. Умер в 1965 г. [65, 55].

Адаев Сосланбек Кубадиевич, уроженец сел. Лескен Нальчикского округа Терской области. В 1910 г. выехал в Северную Америку. На родину вернулся в 1914 г. Жил в сел. Лескен. Построил кирпичный завод. Был раскулачен [65, 147].

Адаев Тазе Сабаз-Гериевич, уроженец Донифарского прихода Владикавказского округа Терской области. В 1912 г. выехал в Северную Америку. Пробыв там несколько лет, вернулся на родину. Жил в сел. Лескен [65, 55].

Адаев Тембот Сланбекович (Timothy Adajef), уроженец Владикавказского округа Терской области, 1882 г. р. Гражданство: Россия. В июне 1907 г. в возрасте 25 лет прибыл в Канаду. Порт прибытия: Виктория, Британская Колумбия, Канада [68].

Адаев Хало Бадзаевич, уроженец сел. Лескен Нальчикского округа Терской области. В 1910 г. выехал в Северную Америку [65, 147].

Адеев Алихан, уроженец сел. Гизель Владикавказского округа Терской области. В 1910 г. выехал в Северную Америку. На родину не вернулся. Умер и похоронен в США [65, 14687].

Азиев Камболат (Kambolat Aziew), уроженец Владикавказского округа Терской области. Родился в России, страна постоянного проживания: Россия. Прибыл в Канаду. Порт прибытия: Галифакс, Новая Шотландия, Канада [68].



Азиев Киримсолтан Давидович (Kirill-Kirimsoltan Davidov Azieff), 1889 г. р., уроженец сел. Хумалаг Владикавказского округа Терской области. Земледелец, православный. Осетин. Подданство: Российское. Подданство родителей: Российское. Холост. Отношение к воинской обязанности: ратник 2-го разряда. Отец Давид и мать Госада умерли в сел. Хумалаг. С 1913 г. Проживал в Канаде. В России остался брат Семен, который проживает в сел. Хумалаг. В течение трех лет лишь один раз пересекал границу – ехал через Маньчжурию 11 февраля 1913 г. В 1918 г. решил вернуться в Россию. При получении разрешения на выезд, 6 июня 1918 г. предоставил удостоверение двух соотечественников: Павла Бутаева (паспорт № 615, выданный во Владикавказе 3 марта 1911 г.) и Камболата Хасиева (паспорт № 1258, выданный во Владикавказе 5 апреля 1913 г.). При этом указано, что у П. Агузарова, возвращающегося на родину, заграничный паспорт, выданный во Владикавказе, утерян, вместо чего он предоставляет удостоверение соотечественников. За границу в течение последних трех лет не выезжал [65]. Не вернулся на родину. Жил и работал в Канаде. Убит в г. Ванкувер 5 сентября 1928 г. [65, 86].

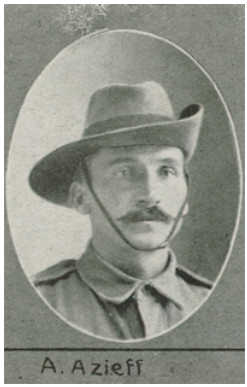

Азиев Крым (Кульчук) Давидович (Coultschouc Azieff), 1894 г. р., уроженец сел. Хумалаг Владикавказского округа Терской области. Этническое происхождение: осетин. Религия: Русская православная. Отец: Азиев Давид (David Azieff). Мать: Азиева Саги (Sagi Azzieff). Прибыл в Австралию из России 25 июля 1914 г. Корабль путешествия: «Tango Maru». Порт прибытия: Мельбурн, Австралия. Порт отправления: Нагаски, Япония. Место жительства до зачисления на службу: г. Рокгемптон. Род занятий: рабочий.

Во время Первой мировой войны 1914–1918 гг. первым из осетин вступил в Австралийскую армию. 25 февраля 1915 г. был зачислен в 26-й батальон австралийской пехоты в звании рядового и отправлен на Западный фронт. Служил в составе австрало-новозеландском армейском корпусе (АНЗАК) в Галлиполи. В течение года рядовой К. Азиев был награжден тремя солдатскими наградами Британской империи: медалью «Звезда 1914–1915» (1914–15 Star Medal), британской Военной медалью (British War Medal) и медалью Победы (Victory Medal) [96].



22-летний ветеран Галлиполи Кульчук Азиев погиб 17 октября 1916 г. в Бельгии, около Ипра. Похоронен на военном кладбище «Lijssenthoek» в Поперинге, Бельгия. Благодаря его завещанию военные власти смогли отыскать его мать Саги Азиеву (в завещании упоминался также Габриэль Касберехич Азиев) в Хумалаге и передать ей его вещи и награды. Имя К. Азиева начертано на стене «Зала Славы» Австралийского военного мемориала [73].

Айдаров К. (Са… CI Aidaroff), уроженец Владикавказского округа Терской области. Пол: мужской. Семейное положение: женат. Прибыл в Канаду 11 марта 1910 г. Возраст по прибытии: 28 лет. Корабль путешествия: «President Grant». Порт отправления: Гамбург, Германия [68].

Айдаров Тазе (Taisei Aidaroff), уроженец г. Владикавказ Владикавказского округа Терской области. Пол: мужской. Семейное положение: женат. Прибыл в Канаду 14 марта 1910 г. Возраст по прибытии: 28 лет. Корабль путешествия: «Amerika». Порт отправления: Гамбург, Германия [68].

Айларов Александр, уроженец Нузальского прихода Владикавказского округа Терской области. В 1912 г. выехал в Северную Америку. Вернулся на родину [65, 16].

Айларов Антон (Ailarov Anton), уроженец Владикавказского округа Терской области. В начале XX в. эмигрировал в Канаду. Внешность: Россия, Русский. Последнее место жительства: Россия. Дата прибытия: 7 апреля 1913 г. Возраст по прибытии: 30 лет. Пол: мужской. Семейное положение: женат. Корабль путешествия: «Franconia». Порт отправления: Ливерпуль, Великобритания [68].

Айларов Владимир, уроженец Владикавказского округа Терской области. В начале XX в. выехал в Северную Америку. Жил и работал в Канаде. В 1918 г. выступил свидетелем, удостоверив российское гражданство Ивана Папаевича Басиева [65].

Айларов Габоци, уроженец Владикавказского округа Терской области. В 1912 г. эмигрировал в Северную Америку. На родину не вернулся. Умер 16 мая 1967 г. Похоронен в США. В 1928 г. осетинами – жителями г. Сиэтл штата Вашингтон были собраны и перечислены деньги в организованный Осоавиахимом фонд «Наш ответ Чемберлену» для сбора средств на оборону СССР и строительство воздушного флота. В этой акции принял участие и Габоци Айларов, перечисливший в этот фонд 5 долларов [71].

Айларов Евген, уроженец Нузальского прихода Владикавказского округа Терской области. В 1910 г. выехал в Северную Америку. Вернулся на родину [65, 16].

Айларов Лади, уроженец сел. Цей Нузальского прихода Владикавказского округа Терской области. В 1913 г. выехал в Северную Америку. В 1919 г. в г. Сиэтл вступил в Коммунистическую партию США. Жил также и в Канаде, где являлся корреспондентом газеты «Растдзинад» в г. Ванкувер, Британская Колумбия, Канада**.** Умер и похоронен в Ванкувере [7, 61,97].



Лади Айларов

Фото из личного архива Заиры Айларовой

Айларов Мынци, уроженец Нузальского прихода Владикавказского округа Терской области. В 1912 г. выехал в Северную Америку. Вернулся на родину в 1930 г. [65, 16].

Айларов Налык, уроженец Нузальского прихода Владикавказского округа Терской области. В 1912 г. выехал в Северную Америку. На родину не вернулся. Умер в Канаде [65, 16].

Айларов Симон, уроженец Нузальского прихода Владикавказского округа Терской области. В 1912 г. выехал в Северную Америку. Вернулся на родину [65, 16].

Айларов Хаджимусса Кудайнатович, род. 11 февраля 1896 г., уроженец сел. Ставд-Дорт, выехал в Канаду, жил в г. Ванкувер, затем в США. Вернулся на родину 27 февраля 1930 г. [7, 34].



Хаджи-Мусса Кудайнатович Айларов
(стоит в шляпе)

Фото из личного архива Заиры Айларовой

Айтегов Кубади Баз-Гиреевич (Gonbadi Aitegoff), 1887 г. р., уроженец сел. Лескен Нальчикского округа Терской области. В 1908 г. выехал в США. 24 июня 1909 г. прибыл в Канаду. Возраст, указанный по прибытии: 22 года. Пол: мужской. Гражданство: Россия. Страна постоянного проживания: США. Порт прибытия: Ванкувер, Британская Колумбия, Канада. На родину вернулся в 1915 г. Умер в 1968 г. [65, 147].

Аккалаев Андрей (Andrei Acalaeff), уроженец сел. Унал Владикавказского округа Терской области. Страна рождения: Россия. Пол: мужской. В период между 1895 г. и 1924 г. эмигрировал в США. Место прибытия: Вермонт, США. Возраст по прибытии: 27 лет [87].

Аккалаев Ахберд Казбекович, уроженец сел. Унал Владикавказского округа Терской области. В 1910 г. выехал в Северную Америку. Являлся одним из руководителей кавказской (осетинской) партячейки в г. Сиэтл, штат Вашингтон [7, 96].

Аккалаев Гамбол, уроженец Унальского прихода Владикавказского округа Терской области. В 1910 г. выехал в Северную Америку. Вернулся на родину. Умер в 1970 г. в Ардоне [65, 7].

Аккалаев Дзахот, уроженец Унальского прихода Владикавказского округа Терской области. В 1910 г. выехал в Северную Америку. На родину не вернулся. Умер в США [65, 7].

Аккалаев Елбыздыко Татаевич, уроженец сел. Унал Владикавказского округа Терской области. В 1910 г. выехал в Северную Америку. На родину не вернулся. Погиб в результате несчастного случая на дорожных работах. Похоронен в США [65, 111].

Аккалаев Михаил Тасоевич, уроженец сел. Унал Владикавказского округа Терской области. Выехал в Северную Америку в 1912 г. Являлся одним из наиболее известных руководителей осетинских артелей, как наиболее грамотный и инициативный из земляков, обладавший организаторскими способностями и знанием английского языка. На родину не вернулся. Умер и похоронен в США в 1952 г. [65, 111].

Аккалаев Николай (Nikolai Akoloff), род. 22 января 1893 г., уроженец Владикавказского округа Терской области. Место рождения: Унал, Россия. Пол: мужской. Гражданство: Россия. В 1917–1918 гг. получил приписное свидетельство в г. Маккарти, штат Аляска, США [86].

Аккалаев Николай Хадахцикоевич (Nick Akklaiff), уроженец сел. Алагир Владикавказского округа Терской области. Выехал в Северную Америку в 1910 г. На родину не вернулся. Умер и похоронен в США [65, 111].

Аккалаев Уважико (U. B. Ackalov), уроженец сел. Унал Владикавказского округа Терской области. Выехал в Северную Америку в 1910 г. Жил в г. Сан-Франциско, штат Калифорния, США. На родину не вернулся [52].

Аккалаев Цымырза Папанович, уроженец сел. Алагир Владикавказского округа Терской области. В 1910 г. эмигрировал в Северную Америку [65, 111].

Акоев Алексей (Alexai Akojeff), уроженец Владикавказского округа Терской области. В начале XX в. эмигрировал в Канаду. Внешность: Россия, Русский. Последнее место жительства: Христиановское, Россия. Дата прибытия: 6 мая 1909 г. Возраст по прибытии: 23 года. Пол: мужской. Семейное положение: не женат. Корабль путешествия: «Blucher». Порт отправления: Гамбург, Германия [68].

Акоев Василий (Vasily Akoeff), уроженец Владикавказского округа Терской области. В начале XX в. эмигрировал в Канаду. Гражданство: Россия. Порт прибытия: Ванкувер, Британская Колумбия, Канада. Страна постоянного проживания: Канада [68].

Акоев Губади (Gubadi Akojeff), уроженец Владикавказского округа Терской области. В начале XX в. эмигрировал в Канаду. Внешность: Россия, Русский. Последнее место жительства: Россия. Дата прибытия: 6 мая 1909 г. Возраст по прибытии: 30 лет. Пол: мужской. Семейное положение: не женат. Корабль путешествия: «Blucher». Порт отправления: Гамбург, Германия [68].

Акоев Джон (John Akoeff), уроженец Владикавказского округа Терской области. В начале XX в. эмигрировал в Канаду. Гражданство: Россия. Порт прибытия: Ванкувер, Британская Колумбия, Канада. Страна постоянного проживания: Канада [68].

Акоев Дзабо (Давид), уроженец Владикавказского округа Терской области. В начале XX в. эмигрировал в Северную Америку. На родину не вернулся. В 1956 г. переехал из Канады в США [68].

Акоев Дзамболат (Deanbolat Akoeff), уроженец Владикавказского округа Терской области. В начале XX в. эмигрировал в Канаду. Гражданство: Россия. Порт прибытия: Ванкувер, Бри-

танская Колумбия, Канада. Страна постоянного проживания: Канада [68].

Акоев Замбек (Zambek Akoeff), уроженец Владикавказского округа Терской области. В начале XX в. эмигрировал в Канаду. Гражданство: Россия. Порт прибытия: Ванкувер, Британская Колумбия, Канада. Страна постоянного проживания: Канада [68].

Акоев Майран (Marian Akoeff), уроженец Владикавказского округа Терской области. В начале XX в. эмигрировал в Канаду. Гражданство: Россия. Порт прибытия: Виктория, Британская Колумбия, Канада. Страна постоянного проживания: Канада [68].

Акоев Пете (Pete Akoeff), уроженец Владикавказского округа Терской области. В начале XX в. эмигрировал в Канаду. Гражданство: Россия. Порт прибытия: Ванкувер, Британская Колумбия, Канада. Страна постоянного проживания: Канада [68].

Акоев Сергей (Serge Akoeff), 1892 г. р., уроженец Владикавказского округа Терской области. В начале XX в. эмигрировал в Северную Америку. На родину не вернулся. В 1953 г. переехал из Канады в США в возрасте 61 года [68].

Акоев Сосник (Sosnik Akojew), уроженец сел. Христиановского Владикавказского округа Терской области. Возраст: 30 лет. 6 мая 1909 г. выехал в Канаду. Порт отправления: Либава, Латвия [84].

Акоев Хадзимат (Chadsimat Akojeff), уроженец Владикавказского округа Терской области. В начале XX в. эмигрировал в Канаду. Внешность: Россия, Русский. Последнее место жительства: Христиановское, Россия. Дата прибытия: 16 мая 1909 г. Возраст по прибытии: 20-лет. Пол: мужской. Семейное положение: не женат. Корабль путешествия: «Cleveland». Порт отправления: Гамбург, Германия [84].

Акоев Х. (Hradzof Akoef), уроженец Владикавказского округа Терской области. В начале XX в. эмигрировал в Канаду. Гражданство: Россия. Порт прибытия: Виктория, Британская Колумбия, Канада. Страна постоянного проживания: Россия [84].

Аладжиков Суан (Svan Aladzicoff), род. в 1892 г., уроженец Владикавказского округа Терской области. Прибыл в Канаду. Дата прибытия: декабрь 1913 г. Порт прибытия: Ванкувер, Бри-

танская Колумбия, Канада. Возраст по прибытии: 21 год. Место рождения: Нузал. Страна рождения: Россия. Пол: мужской [85].

Албегкаев Коля, уроженец сел. Донифарского прихода, в 1914 г. выехал в Северную Америку. На родину не вернулся. Умер и похоронен в США [65, 55].

Албегов Аго Габылович, уроженец сел. Хумалаг. В 1908 г. выехал в Северную Америку. Вернулся на родину. Жил в сел. Хумалаг [65, 86].

Албегов Амирхан (Amirhan Albegoff), 1878 г. р., уроженец Владикавказского округа Терской области. 24 июня 1909 г. прибыл в Канаду. Возраст, указанный по прибытии: 31 год. Пол: мужской. Гражданство: Россия. Корабль путешествия: «Ultonia». Порт прибытия: Ванкувер, Британская Колумбия, Канада. Страна постоянного проживания: США [84].

Албегов Андрей (Andrej Albegoff), 1867 г. р., уроженец Владикавказского округа Терской области. В июле 1914 г. прибыл в Канаду. Возраст, указанный по прибытии: 47 лет. Пол: мужской. Гражданство: Россия. Порт прибытия: Ванкувер, Британская Колумбия, Канада. Страна постоянного проживания: Канада [84].

Албегов Батчери (Baczery Albejow), 1884 г. р., уроженец Владикавказского округа Терской области. 17 февраля 1913 г. прибыл в Канаду. Возраст, указанный по прибытии: 29 лет. Пол: мужской. Гражданство: Россия. Корабль путешествия: «Kursk». Порт прибытия: Галифакс, Новая Шотландия, Канада. Порт отправления: Ливерпуль, Великобритания [5].

Албегов Габола Батиевич, уроженец сел. Хумалаг Владикавказского округа Терской области. В 1905 г. выехал в Северную Америку. Вернулся на родину. Жил в сел. Хумалаг [65, 86].

Албегов Гарба (Garba Albegow), 1867 г. р., уроженец Владикавказского округа Терской области. 8 мая 1913 г. прибыл в Канаду. Возраст, указанный по прибытии: 46 лет. Пол: мужской. Гражданство: Россия. Корабль путешествия: «Ultonia». Порт прибытия: Квебек, Канада. Порт отправления: Саутгемптон, Великобритания [5].

Албегов Дженардыко (Genardyko Albegoff), 1884 г. р., уроженец Владикавказского округа Терской области. 24 мая 1913 г.

прибыл в Канаду. Возраст, указанный по прибытии: 29 лет. Пол: мужской. Гражданство: Россия. Корабль путешествия: «Ultonia». Порт прибытия: Ванкувер, Британская Колумбия, Канада. Страна постоянного проживания: Канада [84].

Албегов Гаха Темболович, уроженец сел. Хумалаг Владикавказского округа Терской области. В 1905 г. выехал в Северную Америку. Вернулся на родину. Жил в сел. Хумалаг [65, 86].

Албегов Долат-Гирей (Dolatgerei Albegoff), 1877 г. р., 24 августа 1915 г. прибыл в Канаду. Возраст, указанный по прибытии: 38 лет. Пол: мужской. Гражданство: Россия. Корабль путешествия: «Ultonia». Порт прибытия: Ванкувер, Британская Колумбия, Канада. Страна постоянного проживания: Канада [84].

Албегов Дрис Анзорович, 1866 г. р., уроженец сел. Новый Урух Владикавказского округа Терской области. В 1912 г. выехал в Северную Америку [65, 144].

Албегов Дудар, уроженец сел. Лескен Нальчикского округа Терской области. В 1909 г. выехал в Северную Америку [65, 147].

Албегов Касполат (Kaspolat Albegow), 1896 г. р., уроженец Владикавказского округа Терской области. 8 мая 1913 г. прибыл в Канаду. Возраст, указанный по прибытии: 17 лет. Пол: мужской. Гражданство: Россия. Корабль путешествия: «Ultonia». Порт прибытия: Квебек, Канада. Порт отправления: Саутгемптон, Великобритания [5].



Албегов Константин Баппиевич (Konstantin Albegoff), 22 года, уроженец сел. Хумалаг 2-го участка Владикавказского округа Терской области. Крестьянин. Земледелец. Осетин. Подданство: Российское. Подданство родителей: Российское. Холост. Отношение к воинской обязанности: еще не являлся. В Канаде с 1913 г. До Канады жил на Кавказе. Отец Бапий живет в сел. Хумалаг, мать Лакке умерла там же [65].

Албегов Муха, уроженец сел. Лескен Нальчикского округа Терской области. В 1909 г. выехал в Северную Америку. На родину вернулся в 1913 г. [65, 147].

Албегов Николай Агубеевич, уроженец сел. Хумалаг Владикавказского округа Терской области. В 1909 г. выехал в Северную Америку. Не вернулся на родину. Жил в США [65, 86].

Албегов Николай Кавдынович, уроженец сел. Хумалаг Владикавказского округа Терской области. В начале XX в. выехал в Северную Америку [65, 86].

Албегов Сабазджери, уроженец сел. Хумалаг Владикавказского округа Терской области. В начале XX в. выехал в Северную Америку [65, 86].



Албегов Садула Годолович (Sadula Godolov Albekov), 1888 г. р., уроженец сел. Хумалаг 2-го участка Владикавказского округа Терской области. Крестьянин. Земледелец. Православный. Осетин. Подданство: Российское. Подданство родителей: Российское. Холост. Отношение к воинской обязанности: ополченец 2-го разряда. Год призыва на военную службу: 1909 г. В Канаде с 1913 г. До Канады проживал на Кавказе. Отец Годол живет в сел. Хумалаг, мать Хаиркыз умерла там же. Из родственников, находящихся в России указаны братья: священник Габол и Урусхан живут в сел. Хумалаг. Сестры: Маша в Хумалаге, Зго – в сел. Гизель. В 1917 г. решил вернуться в Россию. При получении разрешения на выезд, 14 июля 1917 г. предоставил заграничный паспорт, выданный во Владикавказе 18 декабря 1912 г. № 1776 [65].

Албегов Садула Бздаевич, уроженец сел. Хумалаг Владикавказского округа Терской области. В 1905 г. выехал в Северную Америку. Вернулся на родину. Жил в г. Беслан [65, 86].

Албегов Саукудз Бицкоевич, уроженец сел. Хумалаг Владикавказского округа Терской области. В 1905 г. выехал в Северную Америку [65, 86].

Албегов Самсон (Simson Albegoff), 1881 г. р., уроженец Владикавказского округа Терской области. В сентябре 1913 г. прибыл в Канаду. Возраст, указанный по прибытии: 32 года. Пол: мужской. Гражданство: Россия. Корабль путешествия: «Ultonia». Порт прибытия: Виктория, Британская Колумбия, Канада [84].

Албегов Соломон (Solomon Albegoff), 1878 г. р., уроженец Владикавказского округа Терской области. В августе 1907 г. прибыл в Канаду. Возраст, указанный по прибытии: 25 лет. Пол: мужской. Гражданство: Россия. Корабль путешествия: «Ultonia». Порт прибытия: Виктория, Британская Колумбия, Канада. Страна постоянного проживания: Россия [84].

Албегов Хаджумар Габоциевич, уроженец сел. Хумалаг Владикавказского округа Терской области. В 1910 г. выехал в Северную Америку. Не вернулся на родину. Жил в США [65, 86].

Албегонов Георгий (George Albegonoff), 1889 г. р., уроженец Владикавказского округа Терской области. 24 сентября 1915 г. прибыл в Канаду. Возраст, указанный по прибытии: 26 лет. Пол: мужской. Гражданство: Россия. Порт прибытия: Ванкувер, Британская Колумбия, Канада. Страна постоянного проживания: Канада [84].



Албегонов Егор Темурчиевич (Egor Temurievich Albegonoff), 28 лет, уроженец сел. Урсдон 3-го участка Владикавказского округа Терской области. Крестьянин. Земледелец. Холост. Отношение к воинской обязанности: ополченец 1-го разряда. Год призыва на военную службу: 1910 г. Настоящее место жительства, и с какого времени: в Канаде с 1913 г. Место жительства в последние пять лет: до Канады жил на Кавказе. Православный. Осетин. Подданство: Российское. Подданство родителей: Российское. Отец Темурчи и мать Хаджиказ живут в селении Урсдон. В сведениях об имеющихся родственниках в России указаны брат Хаджимат и сестры: Елиса и Саният. В 1917 г. решил вернуться на на родину. При получении разреше-

ния на выезд, 21 июня 1917 г. предоставил заграничный паспорт № 8838, выданный в г. Либава 8 марта 1913 г. [65].

Алборов Каурбек Тотиевич, уроженец сел. Средний Урух Нальчикского округа Терской области. В 1911 г. выехал в Северную Америку. Вернулся на родину. Умер и похоронен в сел. Иран [65, 64].

Алборов Бекмурза Тотиевич, уроженец сел. Средний Урух Нальчикского округа Терской области. В 1911 г. выехал в Северную Америку. Вернулся на родину. Умер и похоронен в сел. Средний Урух [65, 64].

Алборов Темиркан, уроженец сел. Средний Урух Нальчикского округа Терской области. В 1911 г. выехал в Северную Америку. Вернулся на родину. Умер и похоронен в сел. Средний Урух [65, 64].



Алдатов Батчери Татаевич (Batcheri Tataevich Aldatov), 1880 г. р., уроженец сел. Дарг-Кох 2-го участка Владикавказского округа Терской области. Крестьянин. Земледелец. Холост. Отношение к воинской обязанности: ополченец 1-го разряда. Год призыва на военную службу: 1899 г. Настоящее место жительства, и с какого времени: в Канаде с 1912 г. Место жительства в последние пять лет: в Канаде. Православный. Осетин. Подданство: Российское. Подданство родителей: Российское. Отец Тата умер, мать Гирга жива и проживает в сел. Дарг-Кох Владикавказского округа. В сведениях об имеющихся родственниках в России указаны братья: Ванка, Михаил, Тасолтан и сестра Дигин, проживающие в сел. Дарг-Кох. При получении разрешения на выезд, предоставил внутренний паспорт № 20346, выданный в г. Владикавказ 28 октября 1909 г. [65].

Алдатов Борис, уроженец Владикавказского округа Терской области. В начале XX в. выехал в Северную Америку. Жил и работал в Канаде. В 1918 г. выступил свидетелем, удостоверив российское гражданство Михаила Каргаева [65].

Алдатов Габла (Gobla Aldatoff), род. в 1881 г., уроженец Владикавказского округа Терской области. Прибыл в Канаду. Дата прибытия: 24 сентября 1913 г. Порт прибытия: Ванкувер, Британская Колумбия, Канада. Возраст по прибытии: 32 года. Место рождения: Гизель. Страна рождения: Россия. Пол: мужской [85].

Алдатов Гадагко, уроженец сел. Дарг-Кох Владикавказского округа Терской области. В 1912 г в. выехал в Северную Америку. На родину не вернулся. Умер и похоронен в США [65, 90].

Алдатов Каурбек, уроженец сел. Дарг-Кох Владикавказского округа Терской области. В 1912 г в. выехал в Северную Америку [65, 90].



Алдатов Мамсыр Давидович (Pilaton-Mamshir Davidovich Aldatoff), уроженец сел. Дарг-Кох Владикавказского округа Терской области. 29 марта 1912 г. в возрасте 18 лет выехал в Северную Америку. Порт отправления: Гамбург, Германия.

31 мая 1918 г. «Верно Русско-Подданный житель Терской области Владикавказского округа сел. Дарг-Кох Мамсыр/Платон/Давидович Алдатов» обратился в Русское консульство с заявлением о замене паспорта, В нем говорится: «При сем представляю к Вашему Превосходительству заграничный паспорт за № 477 и три фотографичексие карточки в замен нового паспорта и прилагаю два доллара за гербовую марку, о чем всепокорнейше прошу Ваше Превосходительство сделать распоряжение о выдаче мне нового паспорта». К сему заявлению проситель Платон/Мамсыр/Алдатов поставил личную подпись [65].

Алдатов Михаил, уроженец сел. Хумалаг Владикавказского округа Терской области. В 1912 г. выехал в Северную Америку. На родину не вернулся. Умер 1 мая 1966 г., похоронен в США [65, 86].

Алдатов Николай (Mikolaj Aldatoff), уроженец Владикавказского округа Терской области. 26 мая 1907 г. прибыл в Канаду. Возраст, указанный по прибытии: 22 года. Пол: мужской. Семейное положение: не женат. Гражданство: Россия. Корабль путешествия: «Batavia». Порт отправления: Гамбург, Германия [6].

Алдатов Петка Габарович, уроженец сел. Хумалаг Владикавказского округа Терской области. В 1910 г. выехал в Северную Америку. На родину не вернулся. Жил в США [65, 86].

Алдатов Уане, уроженец сел. Хумалаг Владикавказского округа Терской области. В 1909 г. выехал в Северную Америку. На родину не вернулся. Жил в США [65, 86].

Алдатов Ханджери, уроженец сел. Гизель Владикавказского округа Терской области. В начале XX в. выехал в Северную Америку. Пробыл там около трех лет. Затем вернулся на родину.

Алдатов Хасако Афанасьевич, уроженец сел. Дарг-Кох Владикавказского округа Терской области. В 1912 г. эмигрировал в Северную Америку. Работал на золотых приисках. В 1928 г. вернулся на родину, овладев специальностью шофера [62, 7]. В 1928 г. осетинами – жителями г. Сиэтл штата Вашингтон были собраны и перечислены деньги в организованный Осоавиахимом фонд «Наш ответ Чемберлену» для сбора средств на оборону СССР и строительство воздушного флота. В этой акции принял участие и Хасако Алдатов, перечисливший в этот фонд 5 долларов [71]. Вернулся на родину. Умер в 1970 г. в г. Алагир [65, 90].

Ализов Давид (David Aleesoff), уроженец Владикавказского округа Терской области. Происхождение: Россия, Русский. Пол: мужской. В 1910 г. прибыл в Канаду. Порт прибытия: Галифакс, Новая Шотландия, Канада и Бостон, штат Массачусетс, США [84].

Ализов Каурбек (Kourbac Alisov), 1883 г. р., уроженец Владикавказского округа Терской области. В мае 1908 г. прибыл в Канаду. Возраст, указанный по прибытии: 25 лет. Пол: мужской. Гражданство: Россия. Корабль путешествия: «Ultonia». Порт прибытия: Ванкувер, Британская Колумбия, Канада. Страна постоянного проживания: Канада [84].

Аликов Алексей (Alecsie Alicoff), 1875 г. р., уроженец Владикавказского округа Терской области. В мае 1913 г. Прибыл в США. Порт прибытия: Блейн, штат Вашингтон, США. В ноябре 1913 г. прибыл в Канаду. Возраст, указанный по прибытии: 38 лет. Пол: мужской. Гражданство: Россия. Порт прибытия: Монреаль, Квебек, Канада. Страна постоянного проживания: Канада [84].



Аликов Арцу Темиркоевич (Artsu Temirkoevich Alikoff), 1865 г. р., уроженец сел. Владимирского Владикавказского округа Терской области. Земледелец. Православный. Осетин. Подданство: Российское. Подданство родителей: Российское. Женат, детей имеет пятерых: Денис – 18 лет, Капитон – 12 лет, Ольга – 11 лет, Ульяна – 8 лет и Маша – 6 лет. Отношение к воинской обязанности: ополченец 2-го разряда. Год призыва на военную службу: 1890 г. В Канаде с 1913 г. В течение последних пяти лет живет в Британской Канаде. Отец Темирко и мать Косерхан умерли. Родились во Владикавказе, проживали перед смертью в сел. Владимирском Владикавказского округа Терской области. Там же проживают его братья Дзаба и Боби. В 1918 г. решил вернуться в Россию. При получении разрешения на выезд, 7 августа 1917 г. предоставил заграничный паспорт, выданный в Либаве 23 марта 1913 г. № 10540 [65]. Не вернулся на родину. Умер и похоронен в США [65, 100].

Аликов Асламбек (Aslambeg Alekoff), 1886 г. р., уроженец Владикавказского округа Терской области. В июле 1913 г. прибыл в Канаду. Возраст, указанный по прибытии: 27 лет. Пол: мужской. Гражданство: Россия. Порт прибытия: Ванкувер, Британская Колумбия, Канада. Страна постоянного проживания: Канада [84].

Аликов Бабу (Даргу), уроженец сел. Ольгинского Владикавказского округа Терской области. В 1912 г. выехал в Северную Америку [65, 83].

Аликов Батр (Britor Alikoff), уроженец сел. Батакоюрт Владикавказского округа Терской области. 6 апреля 1912 г. выехал в Канаду. Корабль путешествия: «Pennsylvania». Возраст, указанный по прибытии: 27 лет. Пол: мужской. Семейное положение: женат. Гражданство: Россия. Порт отправления: Гамбург, Германия [84]. Вернулся на родину. Жил в г. Беслан [65, 100].

Аликов Борис (Boris Alikoff), 1883 г. р., уроженец Владикавказского округа Терской области. 24 мая 1913 г. прибыл в Канаду. Возраст, указанный по прибытии: 27 лет. Пол: мужской. Гражданство: Россия. Порт прибытия: Ванкувер, Британская Колумбия, Канада. Страна постоянного проживания: Канада [84].

Аликов Васо (Vase Alikoff), 1871 г. р., уроженец Владикавказского округа Терской области. В октябре 1913 г. прибыл в Канаду. Возраст, указанный по прибытии: 42 года. Пол: мужской. Гражданство: Россия. Порт прибытия: Ванкувер, Британская Колумбия, Канада. Страна постоянного проживания: Канада [84].

Аликов Дзаба Темиркоевич, уроженец сел. Батакоюрт Владикавказского округа Терской области. В 1912 г. выехал в Северную Америку. Не вернулся на родину. Жил в США [65, 100].

Аликов Дзамболат (Zambalat Alikoff), 1860 г. р., уроженец Владикавказского округа Терской области. 8 мая 1913 г. прибыл в Канаду. Возраст, указанный по прибытии: 53 года. Пол: мужской. Гражданство: Россия. Корабль путешествия: «Ultonia». Порт прибытия: Монреаль, Квебек, Канада. Порт отправления: Саутгемптон, Великобритания. Страна постоянного проживания: Россия [5].

Аликов Дзека (Christopher-Dzieka Alikoff), 1866 г. р., уроженец Владикавказского округа Терской области. 8 мая 1913 г. прибыл в Канаду. Возраст, указанный по прибытии: 47 лет. Пол: мужской. Гражданство: Россия. Корабль путешествия: «Ultonia». Порт прибытия: Монреаль, Квебек, Канада. Порт отправления: Саутгемптон, Великобритания. Страна постоянного проживания: Россия. 24 сентября 1913 г. прибыл в Ванкувер, Британская Колумбия, Канада. Страна постоянного проживания: Канада [5].

Аликов Дзыбырт, уроженец сел. Батакоюрт Владикавказского округа Терской области. В 1912 г. выехал в Северную Америку. Вернулся на родину [65, 100].

Аликов Додта Габоевич, уроженец сел. Батакоюрт Владикавказского округа Терской области. В 1912 г. выехал в Северную Америку. Не вернулся на родину. Умер и похоронен в США [65, 100].

Аликов Заба (Zaba Alikaff), 1859 г. р., уроженец Владикавказского округа Терской области. 26 сентября 1909 г. прибыл в Канаду. Возраст, указанный по прибытии: 50 лет. Пол: мужской. Гражданство: Россия. Корабль путешествия: «Empress of China». Порт прибытия: Виктория, Британская Колумбия, Канада. Порт отправления: Йокогама, Япония [84].

Аликов Заурбек (Zaurbek Alekoff), 1889 г. р., уроженец Владикавказского округа Терской области. В августе 1914 г. прибыл в Канаду. Возраст, указанный по прибытии: 25 лет. Пол: мужской. Гражданство: Россия. Порт прибытия: Ванкувер, Британская Колумбия, Канада. Страна постоянного проживания: Канада [84].

Аликов Зейка (Zeyka Alekoff), 1891 г. р., уроженец Владикавказского округа Терской области. В июле 1913 г. прибыл в Канаду. Возраст, указанный по прибытии: 22 года. Пол: мужской. Гражданство: Россия. Порт прибытия: Ванкувер, Британская Колумбия, Канада. Страна постоянного проживания: Канада [84].

Аликов Знаур (Znauer Alekoff), 1894 г. р., уроженец Владикавказского округа Терской области. В сентябре 1914 г. прибыл в Канаду. Возраст, указанный по прибытии: 20 лет. Пол: мужской. Гражданство: Россия. Порт прибытия: Виннипег, Манитоба, Канада. Страна постоянного проживания: Канада [84].

Аликов Иосиф (Josef Alikoff), 1887 г. р., уроженец Владикавказского округа Терской области. 8 мая 1913 г. прибыл в Канаду. Возраст, указанный по прибытии: 26 лет. Пол: мужской. Гражданство: Россия. Корабль путешествия: «Ultonia». Порт прибытия: Монреаль, Квебек, Канада. Порт отправления: Саутгемптон, Великобритания. Страна постоянного проживания: Россия [5].

Аликов Касполат (Kaspplab Alikoff), 1862 г. р., уроженец Владикавказского округа Терской области. 8 мая 1913 г. прибыл в Канаду. Возраст, указанный по прибытии: 51 год. Пол: мужской. Гражданство: Россия. Корабль путешествия: «Ultonia».

Порт прибытия: Монреаль, Квебек, Канада. Порт отправления: Саутгемптон, Великобритания. Страна постоянного проживания: Россия [5].

Аликов М. (Mochvin Alikoff), 1862 г. р., уроженец Владикавказского округа Терской области. 6 апреля 1912 г. прибыл в Канаду. Возраст, указанный по прибытии: 40 лет. Пол: мужской. Гражданство: Россия. Семейное положение: женат. Корабль путешествия: «Pennsylvania». Порт отправления: Гамбург, Германия [6].

Аликов Майк (Mike Alikoff), 1884 г. р., уроженец Владикавказского округа Терской области. 24 мая 1914 г. прибыл в Канаду. Возраст, указанный по прибытии: 30 лет. Пол: мужской. Гражданство: Россия. Порт прибытия: Ванкувер, Британская Колумбия, Канада. Страна постоянного проживания: Канада [84].

Аликов Майрам, уроженец сел. Ольгинского Владикавказского округа Терской области. В 1912 г. выехал в Северную Америку. На родину вернулся [65, 83].

Аликов Михаил (Michael Alikoff), уроженец сел. Батакоюрт Владикавказского округа Терской области. 26 июня 1909 г. прибыл в Канаду. Возраст, указанный по прибытии: 27 лет. Пол: мужской. Гражданство: Россия. Семейное положение: холост. Корабль путешествия: «Kaiserin Auguste Victoria». Порт отправления: Гамбург, Германия [6]. Вернулся на родину в 1914 г. [65, 100].

Аликов Муса (Musa Alikaev), 1881 г. р., уроженец Владикавказского округа Терской области. 24 мая 1913 г. прибыл в Канаду. Возраст, указанный по прибытии: 32 года. Пол: мужской. Гражданство: Россия. Порт прибытия: Ванкувер, Британская Колумбия, Канада. Страна постоянного проживания: Канада [84].

Аликов Санербек (Sanerbek Alikoff), уроженец Владикавказского округа Терской области. 6 апреля 1912 г. прибыл в Канаду. Возраст, указанный по прибытии: 28 лет. Пол: мужской. Гражданство: Россия. Семейное положение: холост. Корабль путешествия: «Pennsylvania». Порт отправления: Гамбург, Германия [6].

Аликов Харитон (Chariton Alikaev), 1889 г. р., уроженец Владикавказского округа Терской области. В июне 1913 г. прибыл в Канаду. Возраст, указанный по прибытии: 24 года. Пол:

мужской. Гражданство: Россия. Порт прибытия: Монреаль, Квебек, Канада. Страна постоянного проживания: Канада [84].

Алисаев Борис (Boris Alisoeff), 1885 г. р. уроженец Владикавказского округа Терской области. 8 мая 1913 г. прибыл в Канаду. Возраст, указанный по прибытии: 28 лет. Пол: мужской. Гражданство: Россия. Корабль путешествия: «Ultonia». Порт прибытия: Квебек, Канада. Порт отправления: Саутгемптон, Великобритания [5].

Алисаев Илья И. (Elie I. Alisaeff), 1886 г. р., уроженец Владикавказского округа Терской области. 24 марта 1915 г. прибыл в Канаду. Возраст, указанный по прибытии: 29 лет. Пол: мужской. Гражданство: Россия. Порт прибытия: Ванкувер, Британская Колумбия, Канада. Страна постоянного проживания: Канада.



Александр Васильевич Амбалов

Фото из личного архива Зои Васильевны Амбаловой-Тотиевой

Амбалов Александр Басилович (Васильевич), уроженец сел. Салугардан Владикавказского округа Терской области. Родился в крестьянской семье. В юном возрасте с товарищами поехал на заработки в Северную Америку. По словам З.В. Амбаловой: «По-

сле смерти его матери отец женился второй раз на нашей матери. Когда мне исполнилось семь лет, а моему младшему брату четыре, мы остались одни. Нас забрал к себе в сел. Коста дядя по матери. С 1934 г. до начала войны мы от брата получали письма и доллары. После войны и по сей день мы не знаем ничего о нем, о семье. Наша старшая сестра и ее муж наш дом продали и об этом ему написали родственники. И он писал: «с восьмью земляками хотим поехать, но они в свои дома поедут, а мне куда ехать?». Работал он в Америке механиком, жаловался на тяжелую жизнь и условия труда. Был членом коммунистической партии, писал в письмах: «Salamta appat bolsevizzytan». Сохранились два письма 1936 г. и 1939 г., остальные во время войны пропали, и две фотокарточки. Снимок с нашими летчиками Левченко и Леваневским у самолета после совершения ими беспересадочного перелета в Северную Америку тоже не сохранился. На этом фото наш брат стоял вместе с летчиками. Об Александре Амбалове пишет в своих воспоминаниях Хаджи-Мурат Дзарахохов, с которым они были вместе в Америке» [21].



Александр Васильевич Амбалов

Фото из личного архива Зои Васильевны Амбаловой-Тотиевой

В 1919 г. в г. Сиэтл вступил в Коммунистическую партию США. Работал в г. Джуно на Аляске [7, 61,90]. На родину не вернулся.

Амбалов Александр Ельдзаевич, уроженец сел. Алагир Владикавказского округа Терской области. Выехал в Северную Америку в 1912 г. На родину не вернулся. Активный член КП США. Умер и похоронен в США [65, 111].

Амбалов Амурхан Ельмурзаевич, уроженец сел. Алагир Владикавказского округа Терской области. Выехал в Северную Америку в 1912 г. На родину не вернулся. Умер и похоронен в США в 1955 г. [65, 111].

Амбалов Гули Ельдзаевич, уроженец сел. Алагир Владикавказского округа Терской области. Выехал в Северную Америку в 1912 г. [65, 100].

Амбалов Дзибка, уроженец Владикавказского округа Терской области. Уехал в Северную Америку вместе с Александром Амбаловым [21].

Амбалов Кайтыко, уроженец сел. Урсдон Владикавказского округа Терской области. В 1912 г. выехал в Северную Америку [65, 140].

Амбалов Мари (Mari Ambaloff), уроженец Владикавказского округа Терской области. 25 сентября 1909 г. прибыл в Канаду. Возраст, указанный по прибытии: 35 лет. Пол: мужской. Семейное положение: женат. Гражданство: Россия. Корабль путешествия: «Amerika». Порт отправления: Гамбург, Германия [6].

Амбалов Татаркан, уроженец сел. Алагир Владикавказского округа Терской области. Выехал в Северную Америку в 1912 г. [65, 111].

Амбалов Уари, уроженец сел. Тулатово Владикавказского округа Терской области. В 1911 г. выехал в Северную Америку. На родину вернулся в 1913 г. [65, 80].

Амилаханов Дрис Дзамболатович, 1876 г. р., уроженец сел. Уакац Махческого прихода Владикавказского округа Терской области. В 1910 г. выехал в Северную Америку. В 1914 г. вернулся на родину [65, 32].

Амилаханов Габуза, уроженец сел. Лескен Нальчикского округа Терской области. В 1908 г. выехал в Северную Америку. На родину вернулся в 1914 г. [65, 147].

Амилаханов Муха, уроженец сел. Лескен Нальчикского округа Терской области. В 1908 г. выехал в Северную Америку. На родину вернулся в 1914 г. [65, 147].

Амилаханов Сахмет, уроженец сел. Лескен Нальчикского округа Терской области. В 1908 г. выехал в Северную Америку. На родину вернулся в 1914 г. [65, 147].

Амилаханов Соломон Гасанович, 1878 г. р., уроженец сел. Лескен Нальчикского округа Терской области. В 1908 г. выехал в Северную Америку. На родину вернулся в 1914 г. [65, 147].

Андиев Кайтыко, уроженец сел. Харисджин Владикавказского округа Терской области. Выехал в Северную Америку в 1912 г. Вернулся на родину. Умер в 1969 г. [65, 59].

Андиев Николай, уроженец сел. Нарт Владикавказского округа Терской области. Вместе со сверстниками выехал в Северную Америку на заработки. Обладал высоким ростом и крепким сложением. Вернулся на родину. Жил в сел. Хурикау [54].

Андреев Хаджи-Мурат (Hadzimurte Andreoff), род. в 1869 г., уроженец Владикавказского округа Терской области. Прибыл в Канаду. Дата прибытия: 24 апреля 1914 г. Порт прибытия: Ванкувер, Британская Колумбия, Канада. Возраст по прибытии: 45 лет. Место рождения: Задалеск. Страна рождения: Россия. Пол: мужской [85].

Арбиев Баппу, уроженец сел. Кадгарон Владикавказского округа Терской области. В 1912 г. выехал в Северную Америку. Вернулся на родину [65, 75].

Аркаев Аксо (Akso-Alexey Arkaeff), уроженец Махческого прихода Владикавказского округа Терской области. 12 марта 1911 г. прибыл в Канаду. Возраст, указанный по прибытии: 16 лет. Пол: мужской. Семейное положение: не женат. Гражданство: Россия. Корабль путешествия: «Birma». Порт отправления: Либава, Латвия. С ним был его брат Сосланбек. На родину Аксо Аркаев не вернулся. Умер в США в 1919 г. [65, 32].

Аркаев Дрис (Dris Arkaeff), уроженец сел. Махческ Владикавказского округа Терской области. 12 марта 1911 г. прибыл в Канаду. Возраст, указанный по прибытии: 31 год. Пол: мужской. Семейное положение: женат. Гражданство: Россия. Корабль путешествия: «Birma». Порт отправления: Либава, Латвия [84].

Аркаев Сосланбек, сын Баратинского, 1891 г. р., уроженец Махческого прихода Владикавказского округа Терской области. В 1914 г. вместе с братом Аксо выехал в Северную Америку. Вернулся на родину [65, 32].

Аркаев Омар Хадахцикоевич, 1886 г. р., уроженец Махческого прихода Владикавказского округа Терской области. В 1914 г. выехал в Северную Америку. Вернулся на родину [65, 32].

Арсагов Барек (Barek Arsagoff), 1889 г. р., уроженец сел. Галиат Владикавказского округа Терской области. Эмигрировал в Канаду. Внешность: Россия, Русский. Последнее место жительства: Россия, Галиат. Дата прибытия: 8 февраля 1911 г. Возраст по прибытии: 22 года. Пол: мужской. Семейное положение: не женат. Корабль путешествия: «Estonia». Порт отправления: Либава, Латвия [84].

Арсагов Габис Дзанхотович, 1878 г.р, уроженец сел. Галиат Владикавказского округа Терской области. В 1912 г. выехал в Северную Америку. Пробыл в США три года. Работал на Аляске. За хорошую работу ему подарили серебряный кинжал с дарственной надписью. Носил он его всю свою оставшуюся жизнь. Старший его сын родился в 1909 г. После возвращения на родину, Габис продолжал трудиться на земле, пахал, косил, с равнины привозил дрова, т. к. в горах с дровами было плохо. С началом Великой Отечественной войны три его сына ушли на фронт. Михаил и Таймураз раненные вернулись на родную землю, а Николай погиб под Севастополем [22].

Арсагов Г. (G. Arsagoff), 1896 г. р., уроженец Владикавказского округа Терской области. 6 июня 1912 г. прибыл в Канаду. Возраст, указанный по прибытии: 16 лет. Пол: мужской. Гражданство: Россия. Порт отправления: Йокогама, Япония. Порт прибытия: Виктория, Британская Колумбия, Канада [77].

Арсагов Дзагу (Dzagu Arsagoff), 1872 г. р., уроженец Владикавказского округа Терской области. Эмигрировал в Канаду. 26 марта 1909 г. прибыл в г. Ванкувер, Британская Колумбия, Канада. Выезд: Гонконг через Йокогама, Япония [77].

Арсагов Кубади Хамазаевич (Kubadi Arsagoff), 1873 г. р., уроженец сел. Галиат Владикавказского округа Терской области. Был в Канаде трижды. Первый раз прибыл в Британскую Колумбию, Канаду 23 декабря 1903 г. [91]. Возраст, указанный по прибытии: 28 лет. Пол: мужской. Семейное положение: холост. Гражданство: Россия. Второй раз прибыл в г. Ванкувер Британской Колумбии 26 марта 1909 г. через Японию. Порт отправления: Гонконг [77]. 6 июня 1912 г. прибыл в США. Порт прибытия: Сиэтл, Вашингтон. Порт отправления: Йокогама, Япония [84]. На родину вернулся в 1922 г. [43].

Арсагов Сараби Делетекоевич (Sarabi Arsagoff), 1868 г. р., уроженец сел. Галиат Владикавказского округа Терской области. 23 декабря 1903 г. прибыл в США. Пол: мужской. Место жительства: Россия. Выезд: Виктория, Британская Колумбия, Канада. Место прибытия: Сан-Франциско, Калифорния, Вашингтон [13]. В 1912 г. вновь выехал в Северную Америку. Жил в Канаде. Внешность: Россия, Русский. Последнее место жительства: Галиат, Кавказ, Россия. Дата прибытия: 6 мая 1909 г. Возраст по прибытии: 40 лет. Пол: мужской. Семейное положение: женат. Корабль путешествия: «Lituania». Порт отправления: Либава, Латвия. Вернулся на родину в 1914 г. [65, 40].

Арсагов Симон (Simon Arsagoff), 1884 г. р., уроженец сел. Алагир Владикавказского округа Терской области. 20 июня 1912 г. прибыл в США. Пол: мужской. Место жительства: Россия. Выезд: Йокогама, Япония. Место прибытия: Сиэтл, Вашингтон [4]. Вернулся на родину в 1914 г. [65, 40].

Арчегов Бибогка, уроженец сел. Ольгинского Владикавказского округа Терской области. В 1912 г. выехал в Северную Америку [65, 83].



сидят слева направо: N N, Бригка Арчегов, Умар Кастуев, Урус Губиев
стоят: N N, N N, Хаматкан Кусов, 1913 г.

Фото из личного архива Зары Бригкаевны Арчеговой

Арчегов Бимболат, уроженец Владикавказского округа Терской области. В 1909 г. эмигрировал в Северную Америку. В 1928 г. осетинами – жителями г. Сиэтл штата Вашингтон были собраны и перечислены деньги в организованный Осоавиахимом фонд «Наш ответ Чемберлену» для сбора средств на оборону СССР и строительство воздушного флота. В этой акции принял участие и Бимболат Арчегов, перечисливший в этот фонд 5 долларов [71]. В 1933 г. вернулся на родину и жил в сел. Заманкул [62, 99].

Арчегов Бригка, уроженец сел. Заманкул Владикавказского округа Терской области. В 1909 г. выехал в Северную Америку вместе с Хаджумаром Гобаевым [23]. В 1922 г. вернулся на родину, жил в сел. Заманкул [62, 99].



Арчегов Казгери Куцикович (Kazgeri Kutsikovich Archegoff), 1891 г.р., уроженец сел. Заманкул 2-го участка Владикавказского округа Терской области. Крестьянин. Рабочий. Женат, жена Фатима проживает в сел. Заманкул. Отношение к воинской обязанности: ополченец 1-го разряда. Год призыва на военную службу: 1912 г. В Канаде с 1913 г. В течение последних пяти лет живет в Канаде. Магометанин. Осетин. Подданство: Российское. Подданство родителей: Российское. Отец Куцик умер в сел. Заманкул, мать Госахан живет в сел. Заманкул. В сведениях об имеющихся родственниках в России указаны братья: Зарахмет, Касполат и Берд, живущие в сел. Заманкул. В 1918 г. решил вернуться в Россию. Цель возвращения в Россию: явка на призывной пункт. При получении разрешения на выезд, 11 января 1918 г. предоставил заграничный паспорт, выданный в Либаве 30 мая 1913 г. № 19173 [65].

Арчегов Магко, уроженец сел. Заманкул Владикавказского округа Терской области. В 1911 г. выехал в Северную Америку. В 1914 г. вернулся на родину и жил в сел. Заманкул [62, 98].

Арчегов Маммат Гасеевич, уроженец сел. Заманкул Владикавказского округа Терской области. В 1911 г. выехал в Северную Америку. В 1914 г. вернулся на родину и жил в г. Беслан [62, 98].

Арчегов Темболат Гасеевич, уроженец сел. Заманкул Владикавказского округа Терской области. В 1912 г. выехал в Северную Америку. В 1914 г. вернулся на родину и жил в г. Заманкул [62, 98 об.].

Арчегов Хатахц, уроженец сел. Заманкул Владикавказского округа Терской области. В 1911 г. выехал в Северную Америку. В 1914 г. вернулся на родину, жил в сел. Заманкул [62, 98].

Арчинов Алмахсит, уроженец сел. Батакоюрт Владикавказского округа Терской области. В 1910 г. выехал в Северную Америку. Вернулся на родину [65, 100].

Аршиев Быдзау, уроженец сел. Лескен Нальчикского округа Терской области. В 1911 г. выехал в Северную Америку. На родину вернулся в 1915 г. [65, 147].

Аршиев Михаил (Micha Arshiyev), уроженец Владикавказского округа Терской области. Эмигрировал в Канаду. Внешность: Россия, Русский. Последнее место жительства: Владикавказ, Россия. Дата прибытия: 13 мая 1909 г. Возраст по прибытии: 25 лет. Пол: мужской. Семейное положение: не женат. Корабль путешествия: «Argentina». Порт отправления: Триест [84].

Асанов Михал, уроженец сел. Лескен Нальчикского округа Терской области. В 1910 г. выехал в Северную Америку [65, 147].

Асеев Амурхан, уроженец сел. Лескен Нальчикского округа Терской области. В 1909 г. выехал в Северную Америку [65, 147].

Асеев Магомет Борекович, уроженец сел. Лескен Нальчикского округа Терской области. В 1911 г. выехал в Северную Америку. В 1968 г. вернулся на родину, жил в сел. Лескен [65, 147].

Асеев Хадзрет Тахидович, уроженец Донифарского прихода Владикавказского округа Терской области. В 1911 г. выехал в Северную Америку. В 1914 г. вернулся на родину, жил в сел. Чикола [65, 55].



Атаев Александр Налукович (Aleksandr Ataeff), 1890 г.р., уроженец сел. Камунта Галиатского прихода Владикавказского округа Терской области. Крестьянин. Чернорабочий. Холост. Отношение к воинской обязанности: ополченец 1-го разряда. Год призыва на военную службу: 1911 г. В течение последних пяти лет проживал в Канаде. Православный. Осетин. Подданство: Российское. Подданство родителей: Российское. Отец Налук и мать Дали жители сел. Камунта. В сведениях об имеющихся родственниках в России указаны братья: Тако Атаев и Гавди Легкоев, живущие в сел. Камунта и Галиат. В 1918 г. решил вернуться в Россию, в Терскую область.

При получении разрешения на выезд, 11 января 1918 г. предоставил заграничный паспорт, выданный во Владикавказе 12 января 1912 г. №28. Вернулся в Россию через Владивосток [65].

Атаев Габла, уроженец сел. Камунта Галиатского прихода Владикавказского округа Терской области. В 1912 г. выехал в Северную Америку. Вернулся на родину в 1914 г. [65, 40].

Атаев Георгий Дохиевич (George D. Ataeff), 1886 г.р., уроженец Владикавказского округа Терской области. В начале XX в. выехал в Канаду. Гражданство: Россия. Порт прибытия: Ванкувер, Британская Колумбия, Канада. Страна постоянного проживания: Россия [84].

Атаев Данел Налукович (Daniel Atajeff), 1885 г.р., уроженец сел. Камунта Галиатского прихода Владикавказского округа Терской области. 30 января 1910 г. выехал в Канаду. Порт отправления: Роттердам, Нидерланды. Возраст: 24 года. В 1912 г. выехал в Северную Америку. Вернулся на родину в 1914 г. [65, 40].

Атаев Евгений Агоевич (Ewgenie Ataeff), 1885 г.р., уроженец Владикавказского округа Терской области. Эмигрировал в Канаду. Внешность: Россия, Русский. Последнее место жительства: Синдзикау, Россия. Дата прибытия: 22 марта 1911 г. Возраст по прибытии: 27 лет. Пол: мужской. Семейное положение: женат. Корабль путешествия: «Estonia». Порт отправления: Либава, Латвия [84].

Атаев Михаил Александрович (Mik Atoff), 1895 г.р., уроженец сел. Христиановского Владикавказского округа Терской области. Этническое происхождение: осетин. Религия: римско-католическая. Отец: Александр Атаев (Alexander Atoff -Ataev). Прибыл в Австралию. Место жительства до зачисления на службу: Бандаберг, Карри Карри, штат Новый Южный Уэльс, Австралия. Род занятий: шахтер, откатчик на угольных шахтах Карри-Карри к северу от Сиднея.

Во время Первой мировой войны 1914–1918 гг. вступил в австралийскую армию. 13 сентября 1917 г. был зачислен в 1-й батальон австралийской пехоты в звании рядового и отправлен на Западный фронт. Служил в австрало-новозеландском армейском корпусе (АНЗАК). 30 августа 1918 г. М. Атаев был представлен

командиром своего подразделения к Военной медали – высокой награде, которую давали за выдающиеся заслуги. В рекомендации было отмечено точное выполнение приказов командования и инициативу, проявленную Атаевым в боях под Амьеном. Однако медаль Атаев не получил. 21 сентября его взвод, который после тяжелых сражений должны были отвести в тыл на отдых, был снова послан в бой. Солдаты отказались подчиняться приказу. Среди бунтовщиков был и Атаев. Их судили военно-полевым судом и обвинили в дезертирстве, но несколько месяцев спустя они были освобождены из заключения. Дата окончания службы: 31 мая 1919 г. 29 июля 1919 г. М. Атаев получил разрешение на выезд из Австралии [73].

Атаев Самсон Налукович, 1881 г. р., уроженец сел. Камунта Галиатского прихода Владикавказского округа Терской области. В 1912 г. выехал в Северную Америку. Вернулся на родину в 1914 г. [65, 40].

Атаев Сандр, уроженец сел. Камунта Галиатского прихода Владикавказского округа Терской области. В 1912 г. выехал в Северную Америку. Вернулся на родину в 1914 г. [65, 40].

Атаев Степан Давидович, 1885 г. р., уроженец сел. Камунта Галиатского прихода Владикавказского округа Терской области. В 1912 г. выехал в Северную Америку. Вернулся на родину в 1914 г. [65, 40].

Атаев Тепа, уроженец сел. Камунта Галиатского прихода Владикавказского округа Терской области. В 1912 г. выехал в Северную Америку. Вернулся на родину в 1914 г. [65, 40].

Ахполов Беса, уроженец сел. Хидикус Владикавказского округа Терской области. Выехал в Северную Америку в 1912 г. [65, 59].

Ахполов Илья, уроженец сел. Хидикус Владикавказского округа Терской области. Выехал в Северную Америку в 1912 г. [65, 59].

Ахполов Кубади, уроженец сел. Хидикус Владикавказского округа Терской области. Выехал в Северную Америку в 1912 г. На родину не вернулся. Умер и похоронен в США [65, 59].

Ахполов Николай, уроженец сел. Хидикус Владикавказского округа Терской области. Выехал в Северную Америку в 1912 г. [65, 59].

Ахполов Саулох, уроженец сел. Хидикус Владикавказского округа Терской области. Выехал в Северную Америку в 1912 г. На родину не вернулся. Умер и похоронен в США [65, 59].

Ахполов Хатахцико, уроженец сел. Хидикус Владикавказского округа Терской области. Выехал в Северную Америку в 1912 г. Вернулся на родину. Умер в 1958 г. [65, 59].

Ахсаров Мурза, уроженец сел. Зильги Владикавказского округа Терской области. В 1909 г. выехал в Северную Америку [65, 72].

Ачеев Александр, уроженец сел. Дейкау Архонского прихода Владикавказского округа Терской области. В начале XX в. выехал в Северную Америку [84].

Ачеев Алексей Дудаевич, уроженец Архонского прихода Владикавказского округа Терской области. В 1912 г. выехал в Северную Америку. Вернулся на родину [65, 11].

Ачеев Афако Аслангериевич, уроженец сел. Дейкау Архонского прихода Владикавказского округа Терской области. В 1912 г. выехал в Северную Америку со своей семьей. В 1919 г. в г. Сиэтл вступил в Коммунистическую партию США. Являлся одним из руководителей кавказской (осетинской) партячейки в г. Сиэтл, штат Вашингтон, корреспондентом газеты «Растдзинад» в г. Сиэтл. На родину не вернулся. Умер в США в 1968 г. [7, 17, 60, 96].

Ачеев Бехбол, уроженец сел. Дейкау Владикавказского округа Терской области. Выехал в Северную Америку в 1912 г. На родину не вернулся. Умер и похоронен в США в 1970 г. [65, 111].

Ачеев Гази Увадзович, уроженец сел. Дейкау Архонского прихода Владикавказского округа Терской области. В 1912 г. выехал в Канаду. На родину не вернулся. Умер 18 июня 1969 г. Похоронен в Канаде [65, 11].

Ачеев Сафонка, уроженец сел. Дейкау Архонского прихода Владикавказского округа Терской области. Выехал в Северную Америку в 1912 г. [84].

Ачеев Сослан Аслангериевич, 1890 г. р., уроженец сел. Дейкау Архонского прихода Владикавказского округа Терской области. В 1912 г. выехал в Северную Америку. Получил специальность автослесаря. Вернулся на родину в 1931 г. [7, 101].

Ачеев Чермен Ельдзарикоевич, уроженец Архонского прихода Владикавказского округа Терской области. В 1912 г. выехал в Северную Америку. Вернулся на родину [65, 11].

Багдаев Михаил, уроженец сел. Садон Владикавказского округа Терской области. Выехал в Северную Америку в начале XX в. [84].



Багдаев Михаил
НА СОИГСИ

Багдаев Павел, уроженец сел. Садон Владикавказского округа Терской области. Выехал в Северную Америку. Вернулся на родину инвалидом [7, 45].

Баграев Георгий Дзахотович, 1891 г. р., уроженец сел. Христиановского Владикавказского округа Терской области. В 1910 г. с группой сверстников выехал в Северную Америку. Вернулся на родину в 1917 г. [62, 74].

Баграев Дабе, уроженец сел. Христиановского Владикавказского округа Терской области. В 1908 г. выехал в Северную Америку. Вернулся на родину в 1912 г. [65, 127].

Баграев Датцан Гаспоевич, уроженец Стыр-Дигорского прихода Владикавказского округа Терской области. В 1909 г. выехал в Северную Америку. Пробыв там несколько лет, в 1913 г. вернулся на родину [65, 47].

Баграев Фацбай Гаспоевич, 1885 г. р., уроженец Стыр-Дигорского прихода Владикавказского округа Терской области. В 1909 г. выехал в Северную Америку. Пробыв там несколько лет, в 1914 г. вернулся на родину [65, 47].

Баграев Хангери, уроженец сел. Христиановского Владикавказского округа Терской области. В 1909 г. выехал в Северную Америку. Вернулся на родину в 1914 г. Погиб на фронте во время Великой Отечественной войны 1941–1945 гг. [65, 127].

Баграев Харитон Дзахотович, уроженец сел. Христиановского Владикавказского округа Терской области. В 1910 г. выехал в Северную Америку. Вернулся на родину в 1917 г. [62, 74].

Бадзиев Биса, уроженец сел. Лескен Нальчикского округа Терской области. В 1910 г. выехал в Северную Америку. Вернулся на родину в 1914 г., овладев специальностью плотника [62, 7].

Бадзиев Габиц, уроженец сел. Лескен Нальчикского округа Терской области. В 1910 г. выехал в Северную Америку. На родину вернулся в 1914 г. [65, 148].

Бадзиев Гацыр, уроженец сел. Батакоюрт Владикавказского округа Терской области. В 1910 г. выехал в Северную Америку. На родину не вернулся. Жил в США [65, 100].

Бадзиев Дзамболат, уроженец сел. Батакоюрт Владикавказского округа Терской области. В 1912 г. выехал в Северную Америку [65, 100].

Бадзиев Казбек (Chasbeh Badsieff), уроженец Владикавказского округа Терской области. Эмигрировал в Канаду. Внешность: Россия, Русский. Последнее место жительства: Терек, Россия. Дата прибытия: 6 апреля 1912 г. Возраст по прибытии: 35 лет. Пол: мужской. Семейное положение: женат. Корабль путешествия: «Pennsylvania». Порт отправления: Гамбург, Германия [6].

Бадзиев Магомет, уроженец сел. Лескен Нальчикского округа Терской области. В 1910 г. выехал в Северную Америку [65, 148].

Бадзиев Санербек (Sanerbek Badsieff), уроженец Владикавказского округа Терской области. Эмигрировал в Канаду. Внешность: Россия, Русский. Последнее место жительства: Терек, Россия. Дата прибытия: 6 апреля 1912 г. Возраст по прибытии: 28 лет. Пол: мужской. Семейное положение: женат. Корабль путешествия: «Pennsylvania». Порт отправления: Гамбург, Германия [6].

Бадзоев Бечи Садулаевич, уроженец сел. Средний Урух Нальчикского округа Терской области. В 1912 г. выехал в Северную Америку. Вернулся на родину в 1914 г. Погиб в 1937 г. [65, 64].

Бадоев Алихан (Alekhan Badoeff), 1886 г. р., уроженец Владикавказского округа Терской области. Происхождение: Россия, Русский. Пол: мужской. 24 октября 1912 г. прибыл в Канаду. Возраст по прибытии: 27 лет. Порт прибытия: Ванкувер, Британская Колумбия, Канада. Страна постоянного проживания: Канада [68].

Бадоев Асламурза, уроженец сел. Тулатово Владикавказского округа Терской области. В 1911 г. выехал в Северную Америку. Был и в Австралии. На родину вернулся в 1914 г. [65, 80].

Бадоев Аслануко (Aslanuko Badoeff), 1879 г. р., уроженец Владикавказского округа Терской области. Происхождение: Россия, Русский. Пол: мужской. 24 октября 1912 г. прибыл в Канаду. Возраст по прибытии: 34 года. Порт прибытия: Ванкувер, Британская Колумбия, Канада. Страна постоянного проживания: Канада [68]. На родину вернулся в 1914 г. [65, 80].

Бадоев Ахполат (Бабла), уроженец сел. Тулатово Владикавказского округа Терской области. В 1911 г. выехал в Северную Америку. На родину вернулся в 1914 г. [65, 80].

Бадоев Джери, уроженец сел. Тулатово Владикавказского округа Терской области. В 1911 г. выехал в Северную Америку. На родину вернулся в 1914 г. [65, 80].

Бадоев Заурбек, уроженец сел. Тулатово Владикавказского округа Терской области. В 1911 г. выехал в Северную Америку. На родину вернулся в 1914 г. [65, 80].

Бадоев Иван (Evan Badoeff), 1879 г. р., уроженец Владикавказского округа Терской области. Происхождение: Россия, Русский. Пол: мужской. В сентябре 1914 г. прибыл в Канаду. Возраст по прибытии: 35 лет. Порт прибытия: Ванкувер, Британская Колумбия, Канада. Страна постоянного проживания: Канада [68].

Бадоев Хадзбечир (Буха), уроженец сел. Тулатово Владикавказского округа Терской области. В 1911 г. выехал в Северную Америку. На родину вернулся в 1914 г. [65, 80].

Бадриев Александр (Alexander Badrieff), 1884 г. р. уроженец Владикавказского округа Терской области. Рождение страна: Россия. Гражданство: Россия. В марте 1914 г. прибыл в Канаду. Возраст по прибытии: 30 лет. Пол: мужской. Порт прибытия: Ванкувер, Британская Колумбия, Канада. Страна постоянного проживания: Канада [84].

Бадриев Алихан Асламурзаевич (Alichan Badrieff), 1885 г. р., уроженец сел. Заманкул Владикавказского округа Терской области. Гражданство: Россия. 11 марта 1911 г. прибыл в Канаду. Возраст по прибытии: 26 лет. Пол: мужской. Корабль путешествия: «Lake Michigan». Порт прибытия: Сент-Джон, Нью-Брансуик, Канада. Порт отправления: Антверпен, Бельгия [84]. В 1914 г. вернулся на родину и жил в сел. Заманкул [62, 98].

Бадриев Гацыр, уроженец сел. Ардон Владикавказского округа Терской области. Выехал в Северную Америку в 1909 г. [65, 123].

Бадриев Дзакко (Zackow Badrieff), уроженец сел. Владимировского Владикавказского округа Терской области. Происхождение: Россия. Гражданство: Россия. Последнее место жительства: Россия. 6 апреля 1912 г. прибыл в Канаду. Возраст по прибытии: 19 лет. Пол: мужской. Семейное положение: холост. Корабль путешествия: «Pennsylvania». Порт прибытия: Сент-Джон, Нью-Брансуик, Канада. Порт отправления: Гамбург, Германия [6].

Бадриев Дрис Асламурзаевич, уроженец сел. Заманкул Владикавказского округа Терской области. В 1912 г. выехал в Северную Америку. В 1914 г. вернулся на родину, жил в сел. Заманкул. [62, 98].

Бадриев Саукудз, уроженец сел. Хумалаг Владикавказского округа Терской области. В 1909 г. выехал в Северную Америку. Вернулся на родину инвалидом в 1920 г. [65, 86].

Бадтиев Александр (Alexander Badtieff), 1891 г.р., уроженец Владикавказского округа Терской области. Рождение страна: Россия. Гражданство: Россия. 24 апреля 1916 г. прибыл в Канаду. Возраст по прибытии: 25 лет. Пол: мужской. Корабль путешествия: «Lake Michigan». Порт прибытия: Ванкувер, Британская Колумбия, Канада. Страна постоянного проживания: Канада [84].

Бадтиев Алихан Иванович (Alihan Badtieff), уроженец сел. Средний Урух Нальчикского округа Терской области. В 1912 г. выехал в Северную Америку. Рождение страна: Россия. Пол: мужской. Прибыл в Канаду. Порт прибытия: Ванкувер, Британская Колумбия, Канада. Порт отправления: Либава, Латвия. Место жительства: Канада [84]. Вернулся на родину в 1914 г. Участник Великой Отечественной войны 1941–1945 гг. Погиб на фронте [65, 64].



Алихан Иванович Бадтиев (стоит слева)
НА СОИГСИ

Бадтиев Вано Иванович, уроженец сел. Средний Урух Нальчикского округа Терской области. В 1912 г. выехал в Северную Америку. Вернулся на родину в 1914 г. Умер и похоронен в сел. Средний Урух [65, 64].

Бадтиев Додти, уроженец сел. Средний Урух Нальчикского округа Терской области. В 1912 г. выехал в Северную Америку. Вернулся на родину в 1914 г. Умер и похоронен в сел. Средний Урух [65, 64].

Бадтиев Сандро, уроженец сел. Средний Урух Нальчикского округа Терской области. В 1912 г. выехал в Северную Америку. Вернулся на родину в 1914 г. Умер и похоронен в сел. Средний Урух [65, 64].

Баев Гуйман, уроженец Махческого прихода Владикавказского округа Терской области. В 1914 г. выехал в Северную Америку. Вернулся на родину [65, 32].

Баев Даниил (Baeff Daniel), род. 22 сентября 1881 г., уроженец Владикавказского округа Терской области. Этническое происхождение: осетин. Религия: римско-католическая. Отец: Баев Генри (Henery Baeff). Жена: Баева Эдра (Edra Baeff). Прибыл в Австралию из России 18 января 1913 г. Корабль путешествия: «Nikko Maru». Порт прибытия: Сидней, Австралия. Место жительства до зачисления на службу: Карри Карри, штат Новый Южный Уэльс, Австралия. Род занятий: шахтер.

Во время Первой мировой войны 1914–1918 гг. вступил в австралийскую армию. 13 сентября 1917 г. был зачислен в вооруженные силы Австралии в звании рядового и отправлен на Западный фронт. Служил в австрало-новозеландском армейском корпусе (АНЗАК).

Гражданство Австралии получил в 1948 г. После войны жил в гг. Булии и Рокгемптон [73].

Баев Додти, уроженец сел. Галиат Владикавказского округа Терской области. В 1912 г. выехал в Северную Америку через Владивосток. На родину вернулся в 1922 г. [43].

Баев Шадди (Thaddey Bajeff), уроженец сел. Махческ Владикавказского округа Терской области. Гражданство: Россия.

28 марта 1909 г. прибыл в Канаду. Возраст по прибытии: 30 лет. Пол: мужской. Семейное положение: женат. Корабль путешествия: «Patricia». Порт отправления: Гамбург, Германия.

Баев Михаил, уроженец Махческого прихода Владикавказского округа Терской области. В 1910 г. выехал в Северную Америку. Вернулся на родину [65, 37].

Баев Сабан, уроженец сел. Урсдон Владикавказского округа Терской области. В 1912 г. выехал в Северную Америку [65, 139].

Баев Хаджимусса, уроженец Махческого прихода Владикавказского округа Терской области. В 1910 г. выехал в Северную Америку. Вернулся на родину в 1914 г. [65, 32].

Баев Хаджумар Гуйманович, уроженец Махческого прихода Владикавказского округа Терской области. В 1910 г. выехал в Северную Америку. Вернулся на родину в 1928 г. [65, 32].

Базиев Евдоким (Evdokim Bazieff), 1875 г. р., уроженец Владикавказского округа Терской области. Гражданство: Россия. В сентябре 1914 г. прибыл в Канаду. Возраст по прибытии: 39 лет. Пол: мужской. Семейное положение: женат. Корабль путешествия: «Patricia». Порт прибытия: Ванкувер, Британская Колумбия, Канада. Страна постоянного проживания: Канада [84].

Базоев Бибо, уроженец сел. Алагир Владикавказского округа Терской области. Выехал в Северную Америку в 1912 г. Был кровником и уплатил за кровь большие деньги, сделал большие долги и вынужден был выехать на заработки в США [65, 113].

Базоев Георгий, уроженец сел. Алагир Владикавказского округа Терской области. В феврале 1912 г. выехал в Северную Америку [65, 113]. Порт отправления: Либава, Латвия. Морской путь проходил через Лондон. Порт прибытия: Ванкувер, Британская Колумбия, Канада [52].

Базоев Лademир, уроженец сел. Алагир Владикавказского округа Терской области. Выехал в Северную Америку в 1912 г. [65, 113].

Базоев Соломон (Solomon Basoef), 1896 г. р., уроженец Владикавказского округа Терской области. Гражданство: Россия. 9 апреля 1914 г. прибыл в Канаду. Возраст по прибытии: 18 лет.

Пол: мужской. Корабль путешествия: «Arcadia». Порт прибытия: Галифакс, Новая Шотландия, Канада [84].

Базров Заурбек (Zaurbek Bazroff), 1898 г. р., уроженец Владикавказского округа Терской области. Гражданство: Россия. 24 июня 1916 г. прибыл в Канаду. Возраст по прибытии: 30 лет. Пол: мужской. Семейное положение: женат. Корабль путешествия: «Patricia». Порт прибытия: Ванкувер, Британская Колумбия, Канада. Место жительства: Канада [84].

Базров Петр (Peter Bazroff), 1895 г. р., уроженец Владикавказского округа Терской области. Гражданство: Россия. Пол: мужской. 24 Июня 1916 г. прибыл в США [84].

Байкулов Бурой, уроженец Махческого прихода Владикавказского округа Терской области. В 1911 г. выехал в Северную Америку. Вернулся на родину, получив в США специальность инженера [65, 32].

Байкулов Майрам Магометович, 1881 г. р., уроженец Махческого прихода Владикавказского округа Терской области. В 1911 г. выехал в Северную Америку. Вернулся на родину [65, 32].

Байматов Адо Тотаевич, уроженец сел. Средний Урух Нальчикского округа Терской области. В 1911 г. выехал в Северную Америку. Вернулся на родину в 1914 г. Умер и похоронен в сел. Средний Урух [65, 64].

Байматов Александр (Alexandre Baimatoff), уроженец Владикавказского округа Терской области. Рождение: Россия. Пол: мужской. Прибыл в США. Место жительства: город Кинг, Вашингтон [88]. Во время Первой мировой войны переехал из США в Канаду. Порт прибытия: Ванкувер, Британская Колумбия, Канада [84].

Байматов Андри (Andris Baimatoff), уроженец сел. Средний Урух Нальчикского округа Терской области. Рождение страна: Россия. Пол: мужской. В 1911 г. выехал в Северную Америку. Значится в списках прибывших из Канады в США. Место прибытия: Такома, штат Вашингтон [4]. Вернулся на родину в 1914 г. Умер и похоронен в сел. Средний Урух [65, 64].

Байматов Батр Каурбекович, уроженец сел. Средний Урух

Нальчикского округа Терской области. В 1911 г. выехал в Северную Америку. Вернулся на родину в 1914 г. Умер и похоронен в сел. Средний Урух [65, 64].

Байматов Гарри (Harry Baimatoff), уроженец Владикавказского округа Терской области. Прибыл в США. Место жительства: город Кинг, Вашингтон. Его имя значится в «Приписных картах Первой мировой войны, 1917–1918» в США [88].

Байматов Инус, уроженец сел. Средний Урух Нальчикского округа Терской области. В 1911 г. выехал в Северную Америку. Вернулся на родину в 1914 г. Умер и похоронен в сел. Средний Урух [65, 64].

Байматов Кайсын, уроженец сел. Средний Урух Нальчикского округа Терской области. Выехал в Северную Америку. Вернулся на родину [25].

Байматов Мацко (Mactuko Baimatoff), уроженец сел. Средний Урух Нальчикского округа Терской области. В 1911 г. выехал в Северную Америку. Значится в списках, прибывших из Канады в США. Место прибытия: Такома, штат Вашингтон [5]. Вернулся на родину в 1914 г. Умер и похоронен в сел. Средний Урух [65, 64].

Байматов Хаджимет (Chadschimet Baimatoff), уроженец сел. Средний Урух Нальчикского округа Терской области. Рождение страна: Россия. Пол: мужской. Прибыл в США 3 марта 1910 г. Возраст по прибытии: 40 лет. Место прибытия: Нью-Йорк, Нью-Йорк, США [5]. Вернулся на родину в 1914 г. Умер и похоронен в сел. Средний Урух [65, 64].

Байматов Хадзыбатыр, уроженец сел. Средний Урух Нальчикского округа Терской области. В 1911 г. выехал в Северную Америку. Вернулся на родину [65, 64].

Байсонгуров Александр (Sandor Baichiohoroff), род. в 1885 г., уроженец сел. Дунта Галиатского прихода Владикавказского округа Терской области. В 1912 г. выехал в Северную Америку. Прибыл в Канаду. Дата прибытия: 24 марта 1915 г. Порт прибытия: Ванкувер, Британская Колумбия, Канада. Возраст по прибытии: 30 лет. Место рождения: Дунта. Страна рождения: Россия. Пол: мужской [85]. Вернулся на родину [65, 40].

Байсонгуров Степан Бисаевич, 1881 г. р., уроженец сел. Галиат Владикавказского округа Терской области. В 1912 г. выехал в Северную Америку. На родину вернулся в 1922 г. [43].

Байсонгуров Урусби, уроженец сел. Дунта Галиатского прихода Владикавказского округа Терской области. В 1912 г. выехал в Северную Америку. Не вернулся на родину. Жил в США [65, 40].

Байсонгуров Хамби, уроженец сел. Дунта Галиатского прихода Владикавказского округа Терской области. В 1912 г. выехал в Северную Америку. Вернулся на родину в 1914 г., овладев специальностью кузнеца [62, 7].

Байцаев Бабу Агкоевич, уроженец Махческого прихода Владикавказского округа Терской области. В 1911 г. выехал в Северную Америку. На родину вернулся в 1913 г. [65, 32].

Байцаев Гусой Дзингаевич, 1878 г. р., уроженец Владикавказского округа Терской области. В 1911 г. эмигрировал в Северную Америку. На родину не вернулся. Похоронен на кладбище «Lake View Cemetere» в г. Сиэтл, штат Вашингтон, США [69].

Байцаев Дрис Харитонович, уроженец Махческого прихода Владикавказского округа Терской области. В 1911 г. выехал в Северную Америку. На родину вернулся в 1913 г. [65, 32].

Байцаев Каурбек Дзигаевич, уроженец Владикавказского округа Терской области. В 1911 г. эмигрировал в Северную Америку. В 1928 г. осетинами – жителями г. Сиэтл штата Вашингтон были собраны и перечислены деньги в организованный Осоавиахимом фонд «Наш ответ Чемберлену» для сбора средств на оборону СССР и строительство воздушного флота. В этой акции принял участие и Каурбек Байцаев, перечисливший в этот фонд 2 доллара [71].

Байцаев Котуз (Kotuz Baysaieff), 1870 г. р., уроженец Владикавказского округа Терской области. Рождение страна: Россия. Гражданство: Россия. 24 ноября 1912 г. прибыл в Канаду. Возраст по прибытии: 42 года. Пол: мужской. Порт прибытия: Ванкувер, Британская Колумбия, Канада. Страна постоянного проживания: Канада [84].

Байцаев Урусхан Бимболатович, 1889 г. р., уроженец Владикавказского округа Терской области. В 1911 г. эмигрировал в Северную Америку. На родину не вернулся. Умер 3 февраля 1914 г. Похоронен на кладбище «Lake View Cemetere» в г. Сиэтл, штат Вашингтон, США [69].



Хамби Агкоевич Байцаев (справа)

Байцаев Урхан (Urchan Baizaieff), 1890 г. р., уроженец Владикавказского округа Терской области. Рождение страна: Россия. Гражданство: Россия. 24 апреля 1916 г. прибыл в Канаду. Возраст по прибытии: 23 года. Пол: мужской. Порт прибытия: Ванкувер, Британская Колумбия, Канада. Страна постоянного проживания: Канада [84].



Хамби Агкоевич
Байцаев

Байцаев Хамби Нигкоевич, 1893 г.р., уроженец сел. Синдзикау Владикавказского округа Терской области. В 1909 г. выехал в Северную Америку, оставив дома четырех братьев и сестер. По его словам, несколько раз пытался выехать домой, но не смог, не получив разрешения Советского правительства. Обратился с просьбой помочь выехать на родину к Северо-Осетинскому Облисполкому. На родину не вернулся [70].



Хамби Агкоевич
Байцаев

Байцаев Хадзымат Гадциевич, уроженец Владикавказского округа Терской области. В 1919 г. эмигрировал в Северную Америку. В 1928 г. осетинами – жителями г. Сиэтл штата Вашингтон были

собраны и перечислены деньги в организованный Осоавиахимом фонд «Наш ответ Чемберлену» для сбора средств на оборону СССР и строительство воздушного флота. В этой акции принял участие и Хадзымат Байцаев, перечисливший в этот фонд 3 доллара [71].

Балаев Данел, уроженец Владикавказского округа Терской области. В начале XX в. эмигрировал в Северную Америку. В 1928 г. осетинами – жителями г. Сиэтл штата Вашингтон были собраны и перечислены деньги в организованный Осоавиахимом фонд «Наш ответ Чемберлену» для сбора средств на оборону СССР и строительство воздушного флота. В этой акции принял участие и Данел Балаев, перечисливший в этот фонд 5 долларов [71].

Балаев Дигис, уроженец Владикавказского округа Терской области. В начале XX в. эмигрировал в Северную Америку. В 1928 г. осетинами – жителями г. Сиэтл штата Вашингтон были собраны и перечислены деньги в организованный Осоавиахимом фонд «Наш ответ Чемберлену» для сбора средств на оборону СССР и строительство воздушного флота. В этой акции принял участие и Дигис Балаев, перечисливший в этот фонд 10 долларов [71].

Баликоев Авдрахман Кубадиевич (Avdirakman Kubadiev Balikoeff), 1888 г. р., уроженец сел. Магометановского Владикавказского округа Терской области. Происхождение: Россия, Русский. Религия: магометанская. Семейное положение: холост. 13 мая 1909 г. прибыл в Канаду. Возраст по прибытии: 21 год. Пол: мужской. Корабль путешествия: «Argentina». Порт отправления: Триест [84].



Баликоев Ирахман Кубадиевич (Irakhman Kubadiev Balykoeff), 1888 г. р., уроженец сел. Магометановского 3-го участка Владикавказского округа Терской области. Казак. Земледелец. Холост. Отношение к воинской обязанности: был в России. Год призыва на военную службу: 1909 г. В Канаде с 1912 г. В течение последних пяти лет живет в Канаде. Магометанин. Осетин. Подданство: Российское. Подданство родителей: Российское. Отец

Кубади Баликоев живет в сел. Магометанское. В сведениях об имеющихся родственниках в России указаны братья: Афако, Батырбек, Мусса, Темуркан и сестра Леска, живущие также в сел. Магометановском. В 1918 г. решил вернуться в Россию, в Терскую область. При получении разрешения на выезд, 28 октября 1918 г. предоставил удостоверение двух соотечественников: Георгия Газанова (паспорт № 1616) и Гери Козаева (паспорт № 401), которые удостоверили: «Подлинно знаем, что Ирахман Баликоев наш соотечественник, осетин с Кавказа, Русский гражданин» [65].

Баликоев Каурбек (Samuel Koorbek Balikoeff), уроженец сел. Магометановского Владикавказского округа Терской области. В 1910 г. выехал в Северную Америку. В 1928 г. осетинами – жителями г. Сиэтл штата Вашингтон были собраны и перечислены деньги в организованный Осоавиахимом фонд «Наш ответ Чемберлену» для сбора средств на оборону СССР и строительство воздушного флота. В этой акции принял участие и Каурбек Баликоев, перечисливший в этот фонд 2 доллара 50 центов [71]. На родину не вернулся. Жил в г. Вашингтон, США. Умер 12 марта 1966 г. Похоронен в США [65, 136].

Баликоев Сламбек (Slambek Balekojew), уроженец г. Владикавказ Владикавказского округа Терской области. Происхождение: Россия, Русский. 16 мая 1909 г. прибыл в Канаду. Возраст по прибытии: 29 лет. Пол: мужской. Семейное положение: холост. Корабль путешествия: «Cleveland». Порт отправления: Гамбург, Германия [6].

Баликоев Татаркан (Tatarckan Balekoeff), род. 7 августа 1895 г., уроженец Владикавказского округа Терской области. Место рождения: Магометановское, Владикавказ, Россия. Пол: мужской. Гражданство: Россия. В период между 1917 г. и 1918 г. эмигрировал в США. Место прибытия: Фербенкс, штат Аляска, США [86].

Баликоев Осман Дзарахматович, 1883 г. р., уроженец сел. Магометановского Владикавказского округа Терской области. В 1910 г. выехал в Северную Америку. Жил в г. Сиэтл, штат Вашингтон, США. На родину не вернулся. Умер и похоронен в США в 1964 г. [65, 133].



Бараков Бимболат (Моисей) Хакоевич (Moisai-Bembalat Barakoff), род. 1885 г. уроженец сел. Гизель Владикавказского округа Терской области. Этническое происхождение: осетин. Религия: Русская Православная. Отец: Бараков Хако Цицоевич (Khako Tsitsoevich Barakoff). Мать: Баракова Хуре (Khure Barakoff). Прибыл в Австралию. Место жительства до зачисления на службу: Порт-Пири, Австралия. Род занятий: инженер в плавильном цехе в Порт-Пири.

Во время Первой мировой войны 1914–1918 гг. вступил в австралийскую армию. 16 октября 1915 г. был зачислен в вооруженные силы Австралии в звании рядового и отправлен на Западный фронт. Служил в австрало-новозеландском армейском корпусе (АНЗАК). Демобилизован 30 ноября 1915 г. по просьбе оборонного комитета и направлен в качестве токаря в компанию, занимающуюся производством снарядов [73].

Бараков Дмитрий (Dmitry Barakoff), род. 6 мая 1894 г., уроженец Владикавказского округа Терской области. Место рождения: Алагир, Россия. Пол: мужской. Гражданство: Россия. В 1917–1918 гг. получил приписное свидетельство в г. Нью-Йорк, Нью-Йорк, США [86].

Бараков Зансол (Sansol Barakoff), 1891 г. р., уроженец Владикавказского округа Терской области. 24 марта 1915 г. прибыл в Канаду. Возраст, указанный по прибытии: 24 года. Пол: мужской. Гражданство: Россия. Порт прибытия: Ванкувер, Британская Колумбия, Канада. Страна постоянного проживания: Канада [84].

Бараков Николай Тегкаевич, уроженец сел. Алагир Владикавказского округа Терской области. Выехал в Северную Америку в 1912 г. [65, 112].

Бароев Баце Темболович, уроженец сел. Заманкул Владикавказского округа Терской области. В 1912 г. выехал в Северную Америку. Погиб на пароходе во время возвращения на родину в 1914 г. [62, 98 об.].

Бароев Бечи, уроженец сел. Заманкул Владикавказского округа Терской области. В 1912 г. выехал в Северную Америку. В 1914 г. вернулся на родину, жил в сел. Заманкул [62, 98 об.].

Бароев Бызал, уроженец сел. Гизель Владикавказского округа Терской области. В 1910 г. выехал в Северную Америку. На родину не вернулся. Умер и похоронен в США [65, 68].

Бароев Габла, уроженец сел. Заманкул Владикавказского округа Терской области. В 1911 г. выехал в Северную Америку. В 1914 г. вернулся на родину, жил в сел. Заманкул [62, 98].

Бароев Галау, уроженец сел. Гизель Владикавказского округа Терской области. В 1910 г. выехал в Северную Америку [65, 68].

Бароев Иван (Ivan Baroff), 30 октября 1918 г. Иван Бароев, уроженец сел. Заманкул Владикавказского округа Терской области, родившийся в мае 1890 г., обратился к российскому консулу в Канаде с «убедительной просьбой» выдать ему вид на жительство в Канаде. Он писал: «Мои русские бумаги потеряны во время пожара в одной… где я работал, и я не имею почти ничего удостоверяющего меня, что я с России. Канадские власти от времени до времени спрашивают меня о моем русском паспорте, но я ничем не могу выказаться за исключением моей регистрационной карточкой, но этого мало. Будьте так любезны и дайте мне удовлетворяющий ответ по возможности скорее. Остаюсь с уважением, Иван Бароев. Прилагаю при сем марки» [65].

Бароев Кирилл (Kiril Baroeff), род. в 1888 г., уроженец Владикавказского округа Терской области. Прибыл в Канаду. Дата прибытия: 24 августа 1915 г. Порт прибытия: Ванкувер, Британская Колумбия, Канада. Возраст по прибытии: 27 лет. Место рождения: Гизель. Страна рождения: Россия. Пол: мужской [85].

Бароев Мамат, уроженец сел. Заманкул Владикавказского округа Терской области. В 1911 г. выехал в Северную Америку. В 1914 г. вернулся на родину, жил в сел. Заманкул [62, 98].

Бароев Маци Кавдынович, уроженец сел. Заманкул Владикавказского округа Терской области. В 1910 г. выехал в Северную Америку. На родину не вернулся [7, 42].

Бароев Мирзабек, уроженец сел. Гизель Владикавказского округа Терской области. В 1910 г. выехал в Северную Америку. На родину не вернулся. Умер и похоронен в США [65, 68].

Басаев Тепсарико, уроженец сел. Цимити уроженец Владикавказского округа Терской области. В 1909 г. выехал в Северную Америку. Вернулся на родину [65, 61].

Басиев Александр (Alexander Basief), 1890 г. р., уроженец сел. Заманкул Владикавказского округа Терской области. Эмигрировал в Канаду. Внешность: Россия, Русский. Пол: мужской. Последнее место жительства: Кавказ, Россия. Дата прибытия: 17 октября 1907 г. Возраст по прибытии: 26 лет. Пол: мужской. Семейное положение: не женат. Корабль путешествия: «President Lincoln». Порт отправления: Гамбург, Германия [6].

Басиев Алексей (Alexczi Basief), уроженец Владикавказского округа Терской области. Эмигрировал в Канаду в 1911 г. Внешность: Россия, Русский. Последнее место жительства: Кавказ, Россия. Дата прибытия: 17 октября 1907 г. Возраст по прибытии: 23 года. Пол: мужской. Семейное положение: не женат. Корабль путешествия: «President Lincoln». Порт отправления: Гамбург, Германия [6].

Басиев Амурхан, уроженец сел. Алагир Владикавказского округа Терской области. В 1912 г. эмигрировал в Северную Америку. Вернулся на родину в 1966 г. После возвращения поселился в г. Алагир. Умер в 1968 г. [62, 5].

Басиев Афсимайхо, уроженец Нузальского прихода Владикавказского округа Терской области. В 1911 г. выехал в Северную Америку. Вернулся на родину [65, 16].

Басиев Батчери (Betschere Basieff), 1885 г. р., уроженец Нузальского прихода Владикавказского округа Терской области. Гражданство: Россия, Русский. Пол: мужской. 24 октября 1915 г. прибыл в Канаду. Возраст по прибытии: 30 лет. Порт прибытия: Ванкувер, Британская Колумбия, Канада. Страна постоянного проживания: Канада. Вернулся на родину [65, 17].

Басиев Бедте, уроженец Нузальского прихода Владикавказского округа Терской области. В 1911 г. выехал в Северную Америку. Вернулся на родину [65, 16].



Басиев Георгий Ладзиевич (Georgii Ladzhiev Bassieff), 1892 г. р., уроженец сел. Цей 3-го участка Владикавказского округа Терской области. Крестьянин. Чернорабочий. Холост. Православный. Осетин. Подданство: Российское. Подданство родителей: Российское. Отношение к воинской обязанности: ополченец 1-го разряда. Год призыва на военную службу: 1912 г. В Канаде с 1912 г. В течение последних пяти лет живет: в Канаде. Отец Ладзи живет в Цее, мать Елиса умерла там же. В сведениях об имеющихся родственниках в России указаны братья: Алихан и Челохсан, сестры: Чеса, Саша, Мария, Федора и Ольга, живущие также в сел. Цей. В 1917 г. решил вернуться в Россию, на Кавказ. При получении разрешения на выезд, 28 октября 1918 г. указал, что заграничный паспорт, выданный во Владикавказе в феврале 1913 г., им утерян [65].

Басиев Георгий (George Basieff), 1891 г. р., уроженец Владикавказского округа Терской области. Гражданство: Россия, Русский. Пол: мужской. В сентябре 1914 г. прибыл в Канаду. Возраст по прибытии: 23 года. Порт прибытия: Ванкувер, Британская Колумбия, Канада. Страна постоянного проживания: Канада [84].

Басиев Гыдцеу, уроженец Нузальского прихода Владикавказского округа Терской области. В 1911 г. выехал в Северную Америку. Вернулся на родину [65, 17].

Басиев Дзандже, уроженец Нузальского прихода Владикавказского округа Терской области. В 1912 г. выехал в Северную Америку. На родину не вернулся. Умер в Канаде [65, 16].

Басиев Дмитрий (Dimitri Bacieff), 1898 г. р., уроженец сел. Новый Урух Владикавказского округа Терской области. Гражданство: Россия, Русский. Пол: мужской. 30 марта 1920 г. прибыл в США. Порт прибытия: Блейн, Вашингтон, США. Возраст по прибытии: 22 года. Корабль путешествия: «G N R R». Место жительства: Принц Руперт, Британская Колумбия, Канада [84].



Басиев Дмитрий Сакоевич (Dimitrii Sakoev Bassieff), 1897 г. р., уроженец сел. Новый Урух Владикавказского округа Терской области. Крестьянин. Чернорабочий. Холост. Отношение к воинской обязанности – не призывался. Настоящее место жительства, и с какого времени: в Канаде с 1913 г. В течение последних пяти лет живет: в Канаде. Православный. Осетин. Подданство: Российское. Подданство родителей: Российское. Отец Сако, мать Саху живут в сел. Новый Урух Владикавказского округа. В сведениях об имеющихся родственниках в России указаны братья: Болат,Темуркан и сестры: Мария, Саният, Марта, живущие также в сел. Новый Урух Терской области. В 1918 г. решил вернуться в Россию, в Терскую область. При получении разрешения на выезд, предоставил удостоверение двух соотечественников: Константина Гозюмова (паспорт № 384) и Бимбулата Каргинова (заграничный паспорт выдан во Владикавказе 4 января 1913 г. № 11), которые удостоверили: «Подлинно знаем, что Дмитрий Басиев Российский гражданин и наш соотечественник, осетин с Кавказа» [65].

Басиев Дрис, уроженец сел. Новый Урух Владикавказского округа Терской области. В 1912 г. выехал в Северную Америку [65, 144].

Басиев Иван (Ivan Basieff), 1887 г. р., уроженец Владикавказского округа Терской области. Гражданство: Россия, Русский. Пол: мужской. Семейное положение: холост. 24 сентября 1915 г. прибыл в Канаду. Возраст по прибытии: 28 лет. Порт прибытия: Ванкувер, Британская Колумбия, Канада. Страна постоянного проживания: Канада [84].



Басиев Иван Папаевич (Ivan Papaev Bassieff), 1888 г. р., уроженец сел. Цей 3-го участка Владикавказского округа Терской области. Крестьянин. Земледелец. Холост. Отношение к воинской обязанности: служил в Осетинском конном дивизионе. Год призыва на военную службу: 1909 г. В течение

последних пяти лет живет в Канаде. Православный. Осетин. Подданство: Российское. Подданство родителей: Российское. Отец Папа живет в сел. Цей Терской области, мать Гоха живет там же. В сведениях об имеющихся родственниках в России указаны братья: Касти, Битар и Батжери и сестра Маша, живущие также в сел. Цей. В 1918 г. решил вернуться в Россию, в сел. Цей Терской области. При получении разрешения на выезд, 12 августа 1918 г. предоставил удостоверение двух соотечественников: Петра Кочиева (паспорт № 401) и Владимира Айларова (паспорт № 858), которые засвидетельствовали: «Доподлинно знаем, что Иван Басиев Российский гражданин и наш соотечественник, осетин из России». При этом указал, что заграничный паспорт, выданный Владикавказским областным правлением, им утерян [65].

Басиев Кайсын Хаджи-Муссаевич, уроженец сел. Новый Урух Владикавказского округа Терской области. В 1912 г. выехал в Северную Америку. На родину не вернулся. Жил в Канаде. Имел собственное фермерское хозяйство. Приезжал в Осетию в 1961 и в 1969 гг. [65, 144].

Басиев Карп, уроженец Нузальского прихода Владикавказского округа Терской области. В 1911 г. выехал в Северную Америку. Вернулся на родину [65, 17].

Басиев Константин (Konstantin Basief), 1897 г. р., уроженец сел. Новый Урух Владикавказского округа Терской области. Эмигрировал в Канаду. Происхождение: Россия. Внешность: Россия, Русский. Религия: Русская Православная. Последнее место жительства: Кавказ, Россия. Дата прибытия: 17 октября 1907 г. Возраст по прибытии: 22 года. Пол: мужской. Семейное положение: не женат. Корабль путешествия: «President Lincoln». Порт отправления: Гамбург, Германия [65, 144].

Басиев Мико, уроженец Нузальского прихода Владикавказского округа Терской области. В 1912 г. выехал в Северную Америку. Не вернулся на родину. Умер в США [65, 16].

Басиев Михаил (Basieff Michail), 1889 г. р., уроженец Нузальского прихода Владикавказского округа Терской области. Гражданство: Россия, Русский. Пол: мужской. В ноябре 1916 г. прибыл в Канаду. Возраст по прибытии: 27 лет. Порт прибытия:

Ванкувер, Британская Колумбия, Канада. Страна постоянного проживания: Канада [84]. Вернулся на родину [65, 16].

Басиев Мокар (Mokar Basieff), 1884 г. р., уроженец Владикавказского округа Терской области. Гражданство: Россия, Русский. Пол: мужской. 24 августа 1915 г. прибыл в Канаду. Возраст по прибытии: 31 год. Порт прибытия: Ванкувер, Британская Колумбия, Канада. Страна постоянного проживания: Канада [84].

Басиев Николай (Nicolai Basieff), 1889 г. р., уроженец Нузальского прихода Владикавказского округа Терской области. Гражданство: Россия, Русский. Пол: мужской. В мае 1915 г. прибыл в Канаду. Возраст по прибытии: 26 лет. Порт прибытия: Ванкувер, Британская Колумбия, Канада. Страна постоянного проживания: Канада. Вернулся на родину [65, 17].

Басиев Павел (Paul Basieff), 1883 г. р., уроженец Владикавказского округа Терской области. 24 мая 1916 г. прибыл в Канаду. Возраст, указанный по прибытии: 33 года. Пол: мужской. Гражданство: Россия. Порт прибытия: Ванкувер, Британская Колумбия, Канада. Страна постоянного проживания: Канада [84].

Басиев Садулла, уроженец Нузальского прихода Владикавказского округа Терской области. В 1911 г. выехал в Северную Америку. Вернулся на родину [65, 16].

Басиев Сапсыко, уроженец Владикавказского округа Терской области. Выехал в Северную Америку в 1912 г. Являлся одним из наиболее известных руководителей осетинских артелей, как наиболее грамотный и инициативный из земляков, обладавший организаторскими способностями и знанием английского языка [7, 36].

Басиев Сараби, уроженец Нузальского прихода Владикавказского округа Терской области. В 1912 г. выехал в Северную Америку. На родину не вернулся. Умер в США [65, 16].

Басиев Темыркан (Tamurhan Basieff), 1881 г. р., уроженец Владикавказского округа Терской области. Гражданство: Россия, Русский. Пол: мужской. Семейное положение: холост. 24 января 1916 г. прибыл в Канаду. Возраст по прибытии: 35 лет. Порт прибытия: Ванкувер, Британская Колумбия, Канада. Страна постоянного проживания: Канада. Вернулся на родину [65, 16].

Басиев Федор, уроженец сел. Цей Владикавказского округа Терской области. В 1904 г. выехал в Северную Америку с Батырбеком Гогаевым [62, 80].

Басиев Хадзмет (Hazemet Bacieff), род. 5 мая 1890 г., уроженец Владикавказского округа Терской области. Место рождения: Фаснал, Россия. Пол: мужской. Гражданство: Россия. В период между 1917 г. и 1918 г. эмигрировал в США. Место прибытия: Сиэтл, штат Вашингтон, США [86].

Басиев Хамат, уроженец Нузальского прихода Владикавказского округа Терской области. В 1912 г. выехал в Северную Америку. На родину не вернулся. Убит в Канаде за бандитизм [65, 16].

Басиев Хаматкан, уроженец Нузальского прихода Владикавказского округа Терской области. В 1911 г. выехал в Северную Америку. Вернулся на родину [65, 16].

Басиев Харитон, уроженец сел. Цей Владикавказского округа Терской области. В 1904 г. выехал в Северную Америку с Батырбеком Гогаевым [62, 80].

Басиев Харитон (Hariton Basieff), 1877 г. р., уроженец сел. Новый Урух Владикавказского округа Терской области. Гражданство: Россия, Русский. Пол: мужской. Семейное положение: холост. Религия: Русская Православная. В сентябре 1914 г. прибыл в Канаду. Возраст по прибытии: 37 лет. Порт прибытия: Ванкувер, Британская Колумбия, Канада. Страна постоянного проживания: Канада [84].

Басиев Хатох, уроженец Нузальского прихода Владикавказского округа Терской области. В 1912 г. выехал в Северную Америку. Вернулся на родину [65, 16].

Басиев Челахсан, уроженец Нузальского прихода Владикавказского округа Терской области. В 1911 г. выехал в Северную Америку. Вернулся на родину [65, 16].

Басиев Яков (Jacob Basieff), уроженец Владикавказского округа Терской области. Эмигрировал в Канаду. Внешность: Россия, Русский. Последнее место жительства: Владикавказ, Россия. Дата прибытия: 8 марта 1909 г. Возраст по прибытии: 28 лет. Пол:

мужской. Семейное положение: не женат. Корабль путешествия: «Kaiserin Auguste Victoria». Порт отправления: Гамбург, Германия [6].

Баскаев Агко, уроженец сел. Синдзикау Владикавказского округа Терской области. В 1911 г. выехал в Северную Америку. Вернулся на родину. Умер и похоронен в г. Орджоникидзе [65, 139].

Баскаев Александр (Alexander Baskaeff), 14 ноября 1889 г. р., уроженец Владикавказского округа Терской области. Гражданство: Россия, Русский. Пол: мужской. В июне 1915 г. прибыл в Канаду. Возраст по прибытии: 26 лет. Порт прибытия: Ванкувер, Британская Колумбия, Канада. Страна постоянного проживания: Канада [84]. В 1917–1918 г. был зарегистрирован в г. Анкоридж, штат Аляска, США.

Баскаев Афай, уроженец сел. Гергиевско-Осетинского Кубанской области. В начале XX в. вместе с братом Налыком выехал в Северную Америку. Вернулся на родину. Был раскулачен [2, 153].

Баскаев Баби Дженаевич (Babi-Boris Baskaeff), 1890 г. р., уроженец сел. Синдзикау Владикавказского округа Терской области. Гражданство: Россия, Русский. Пол: мужской. В сентябре 1914 г. прибыл в Канаду. Возраст по при бытии: 24 года. Порт прибытия: Ванкувер, Британская Колумбия, Канада. Страна постоянного проживания: Канада [65, 139].

Баскаев Батырбек (Baterbek Baskaeff), 1891 г. р., уроженец Мизурского прихода Владикавказского округа Терской области. Гражданство: Россия, Русский. Пол: мужской. 24 октября 1914 г. прибыл в Канаду. Возраст по прибытии: 23 года. Порт прибытия: Ванкувер, Британская Колумбия, Канада. Страна постоянного проживания: Канада. Вернулся на родину [65, 1].

Баскаев Василий Шостыкович, уроженец сел. Алагир Владикавказского округа Терской области. Выехал в Северную Америку в 1913 г. [65, 112].

Баскаев Габо, уроженец сел. Кадгарон Владикавказского округа Терской области. В 1910 г. выехал в Северную Америку. Вернулся на родину [65, 75].

Баскаев Гаги Бердович, уроженец сел. Алагир Владикавказского округа Терской области. Выехал в Северную Америку в 1913 г. [65, 112].

Баскаев Гадзма Бадеевич, уроженец сел. Алагир Владикавказского округа Терской области. Выехал в Северную Америку в 1911 г. [65, 112].

Баскаев Гамбол Бадеевич, уроженец сел. Алагир Владикавказского округа Терской области. Выехал в Северную Америку в 1911 г. На родину вернулся в 1914 г. Умер и похоронен в г. Алагир в 1968 г. [65, 112].

Баскаев Дагка, уроженец сел. Алагир Владикавказского округа Терской области. Выехал в Северную Америку в 1912 г. Вернулся на родину в 1921 г. Умер в г. Орджоникидзе в 1969 г. [65, 112].

Баскаев Джена, уроженец сел. Урсдон Владикавказского округа Терской области. В 1910 г. выехал в Северную Америку. Вернулся на родину в 1914 г. Умер и похоронен в г. Алагир [65, 139].

Баскаев Еруслан, уроженец сел. Гергиевско-Осетинского Кубанской области. В 1912 г. выехал в Северную Америку [65, 157].

Баскаев Заурбек Бадеевич (Zaurbeg Baskaeff), 1889 г. р., уроженец сел. Салугардан Владикавказского округа Терской области. В 1911 г. выехал в Северную Америку, затем перебрался в Канаду. Работал в небольшом городке Ибын недалеко от Ванкувера. Являлся одним из руководителей осетинских артелей как наиболее грамотный и инициативный из земляков, обладавший организаторскими способностями и знанием английского языка [7, 36,47]. На родину не вернулся. По сообщению Тола Гаппова, З. Баскаев застрелился. Умер 29 апреля 1913 г. в Канаде. Похоронен в г. Ванкувер, Британская Колумбия, Канада.

Баскаев Иналык, уроженец сел. Синдзикау Владикавказского округа Терской области. В 1910 г. выехал в Северную Америку. Вернулся на родину в 1914 г. Умер и похоронен в г. Орджоникидзе [65, 139].

Баскаев Кайтыко, уроженец сел. Синдзикау Владикавказского округа Терской области. В 1912 г. выехал в Северную Америку [65, 139].

Баскаев Каурбек, уроженец сел. В 1912 г. выехал в Северную Америку [65, 157].

Баскаев Магомет (Mahomet Baskaeff), 1883 г. р., уроженец Владикавказского округа Терской области. Гражданство: Россия, Русский. Пол: мужской. В июле 1909 г. прибыл в Канаду. Возраст по прибытии: 26 лет. Порт прибытия: Ванкувер, Британская Колумбия, Канада. Страна постоянного проживания: Канада [84].

Баскаев Мацко (Majko Baskaeff), 1882 г. р., уроженец Владикавказского округа Терской области. Гражданство: Россия, Русский. Пол: мужской. В январе 1912 г. прибыл в Канаду. Возраст по прибытии: 30 лет. Порт прибытия: Ванкувер, Британская Колумбия, Канада. Страна постоянного проживания: Канада [84].

Баскаев Муса, уроженец сел. Синдзикау Владикавказского округа Терской области. В 1910 г. выехал в Северную Америку. Вернулся на родину в 1921 г. Умер и похоронен в сел. Синдзикау [65, 139].

Баскаев Николай Дзагкоевич, уроженец сел. Гергиевско-Осетинского Кубанской области. В 1912 г. выехал в Северную Америку [65, 157].

Баскаев Налык, уроженец сел. Гергиевско-Осетинского Кубанской области. В начале XX в. вместе с братом Афаем выехал в Северную Америку. Вернулся на родину. Был раскулачен [2, 153].

Баскаев Сози Батчеевич, уроженец сел. Мизур Владикавказского округа Терской области. В начале XX в. эмигрировал в Канаду [84].

Баскаев Хадзмет Дзабоевич, уроженец сел. Салугардан Владикавказского округа Терской области. В 1906 г. выехал в Северную Америку, скрываясь от преследований полиции за участие в крестьянском движении. Работал в г. Чикаго на машиностроительных заводах. На родину не вернулся. В 1912 г. приехал в Северную Осетию, женился на Фардзиновой и вместе с женой уехал обратно в США. Имел двух сыновей [65, 112].

Баскаев Шостык, уроженец сел. Алагир Владикавказского округа Терской области. Выехал в Северную Америку в 1911 г. На родину вернулся. Умер и похоронен в г. Алагир [65, 112].

Батагов Агубе (Agube Batagoff), род. 24 декабря 1893 г., уроженец Владикавказского округа Терской области. Выехал в Северную Америку. Место прибытия: Галифакс, Новая Шотландия, Канада [77]. Во время Первой мировой войны жил в г. Юкон-Коюкук, Аляска, США [88].

Батагов Агубе (Крис) Иласович (Aguba Batagoff), уроженец сел. Тулатово Владикавказского округа Терской области. Род. 22 сентября 1893 г. Прибыл в Канаду. Дата прибытия: август 1913 г. Порт прибытия: Ванкувер, Британская Колумбия, Канада. Возраст по прибытии: 21 год. Место рождения: Беслан. Страна рождения: Россия. Пол: мужской [85]. Работал шахтером во Флетсиде до 1920 г. Получил техническое образование. В 1928 г. осетинами – жителями г. Сиэтл штата Вашингтон были собраны и перечислены деньги в организованный Осоавиахимом фонд «Наш ответ Чемберлену» для сбора средств на оборону СССР и строительство воздушного флота. В этой акции принял участие и Агубе Батагов, перечисливший в этот фонд 5 долларов [71]. Вместе со своим другом Френком Кардановым купил жилой дом и открыл бар. В 1944 г. купил гостиницу «Таку» в Дугласе и содержал ее до смерти. В 1969 г. был в России, где навестил своих шестерых братьев и сестру. В США был женат, имел дочь Бил-Джонс, жившую в Чикаго и двух внуков. Умер в 1970 г. в г. Дуглас, США [62, 45].

Батагов Елисей Соломон (Elisei Solomon Batagoff), род. 17 декабря 1896 г., уроженец сел. Владимировского Владикавказского округа Терской области. Выехал в Северную Америку. Жил в США на Аляске [88].

Батагов Сослан, уроженец Владикавказского округа Терской области. В начале XX в. эмигрировал в Северную Америку. В 1928 г. осетинами – жителями г. Сиэтл штата Вашингтон были собраны и перечислены деньги в организованный Осоавиахимом фонд «Наш ответ Чемберлену» для сбора средств на оборону СССР и строительство воздушного флота. В этой акции принял участие и Сослан Батагов, перечисливший в этот фонд 5 долларов [71].

Батагов Солтан (Soltan Batagoff), уроженец сел. Тулатово Владикавказского округа Терской области. В 1911 г. выехал в Северную Америку. Порт прибытия: Ванкувер, Британская Колумбия, Канада [84]. На родину вернулся в 1914 г. [65, 80].

Батагов Солтан, уроженец сел. Батакоюрт Владикавказского округа Терской области. В 1912 г. выехал в Северную Америку. Жил и работал в г. Сиэтл, штат Вашингтон, США. Вернулся на родину после 1925 г. [65, 101].

Батагов Темиркан (Temirkan Batagoff), уроженец Владикавказского округа Терской области. Выехал в Северную Америку. Прибыл в Канаду. Порт прибытия: Галифакс, Новая Шотландия, Канада. Выезд: Франция. Место жительства: Россия [84].

Батагов Фемарк (Femark Batagoff), уроженец Владикавказского округа Терской области. В начале XX в. выехал в Северную Америку. Порт отправления: Ливерпуль, Великобритания [5].

Батагов Хаджи-Омар (Kadjronman (Mr) Batagoff), уроженец Владикавказского округа Терской области. В начале XX в. выехал в Северную Америку. Порт прибытия: Ливерпуль, Великобритания [5].

Батиев Александр (Alexander-Sandro Batieff), 1882 г. р., уроженец Владикавказского округа Терской области. Гражданство: Россия, Русский. Пол: мужской. 24 февраля 1914 г. прибыл в США. Порт прибытия: Сумас, Вашингтон, США. Возраст по прибытии: 32 года. Страна постоянного проживания: Канада [84].



Батиев Алихан Иванович (Alekhan Batieff), 1891 г. р., уроженец сел. Средний Урух 3-го участка Нальчикского округа Терской области. Крестьянин. Земледелец. Холост. Отношение к воинской обязанности: ополченец 1-го разряда. Год призыва на военную службу: 1912 г. В Канаде с 1913 г. В течение последних пяти лет живет в Канаде. Православный. Осетин. Подданство: Российское. Подданство родителей: Российское. Отец Иван и мать

Гизи живут в сел. Средний Урух. В сведениях об имеющихся родственниках в России указаны братья: Харитон, Константин и сестры: Соня, Лиза, живущие также в сел. Средний Урух. В 1917 г. решил вернуться в Россию. При получении разрешения на выезд, 24 августа 1917 г. указал, что заграничный паспорт, выданный Владикавказским областным правлением, им утерян [65].

Батиев Гус (Gus Butieff), 1885 г. р., уроженец Владикавказского округа Терской области. Гражданство: Россия, Русский. Пол: мужской. В феврале 1915 г. прибыл в Канаду. Порт прибытия: Виктория, Британская Колумбия, Канада Возраст по прибытии: 30 лет [84].

Батиев Максим (Maxim Butieff), 1877 г. р., уроженец Владикавказского округа Терской области. Гражданство: Россия, Русский. Пол: мужской. 24 декабря 1912 г. прибыл в Канаду. Порт прибытия: Галифакс, Новая Шотландия, Канада. Возраст по прибытии: 35 лет. Порт отправления: Либава, Латвия. Корабль путешествия: «Russia» [84].

Батыров Григорий (Bateroff Gregori), 1878 г. р., уроженец Владикавказского округа Терской области. Гражданство: Россия, Русский. Пол: мужской. Возраст: 35 лет. В апреле 1913 г. прибыл в Канаду. Порт прибытия: Виннипеге, Манитоба, Канада. Страна постоянного проживания: Канада [84].

Батыров Дзамболат, уроженец сел. Урсдон Владикавказского округа Терской области. В 1914 г. выехал в Северную Америку. Вернулся на родину. Умер и похоронен в сел. Урсдон [65, 139].

Батяев Савва (Sabbas Baityaeff), 1879 г. р., уроженец Владикавказского округа Терской области. Гражданство: Россия, Русский. Пол: мужской. В апреле 1911 г. прибыл в Канаду. Порт прибытия: Виктория, Британская Колумбия, Канада. Возраст по прибытии: 32 года [84].

Бацазов Арцу Казиевич, уроженец сел. Заманкул Владикавказского округа Терской области. В 1911 г. выехал в Северную Америку. В 1916 г. вернулся на родину, жил в сел. Заманкул [62, 98].

Бацазов Кайтыко, уроженец сел. Заманкул Владикавказского округа Терской области. В 1911 г. выехал в Северную Америку. В 1916 г. вернулся на родину, жил в сел. Заманкул [62, 98].

Бацазов Мамат, уроженец сел. Заманкул Владикавказского округа Терской области. В 1911 г. выехал в Северную Америку. В 1916 г. вернулся на родину, жил в сел. Заманкул [62, 99].

Бацоев Алихан, уроженец сел. Заманкул Владикавказского округа Терской области. Выехал в Северную Америку. Возвращаясь на родину, вместе с Кастуевым Умаром и Кастуевым Хаджибекиром купили трактор компании «Кливер» и привезли его через Португалию и Турцию в Россию [7, 71].

Бацоев Амырхан, уроженец Архонского прихода Владикавказского округа Терской области. В 1912 г. выехал в Северную Америку. В 1928 г. осетинами – жителями г. Сиэтл штата Вашингтон были собраны и перечислены деньги в организованный Осоавиахимом фонд «Наш ответ Чемберлену» для сбора средств на оборону СССР и строительство воздушного флота. В этой акции принял участие и Амырхан Бацоев, перечисливший в этот фонд 2 доллара [71]. Вернулся на родину [65, 11].

Бацоев Асланбек Аузбиевич, уроженец Архонского прихода Владикавказского округа Терской области. В 1912 г. выехал в Северную Америку. Вернулся на родину. Жил в сел. Архон [65, 11].

Бгиев Агубе Амзорович, уроженец сел. Хумалаг Владикавказского округа Терской области. В 1900 г. выехал в Северную Америку [65, 87].

Бдтаев Дзиппа, уроженец сел. Средний Урух Нальчикского округа Терской области. В начале XX в. выехал в Северную Америку [25].

Бзаров Габат Майрамович, уроженец сел. Заманкул Владикавказского округа Терской области. В 1912 г. выехал в Северную Америку. В 1914 г. вернулся на родину, жил в сел. Заманкул [62, 98 об.].

Бзаров Гаср Майрамович, уроженец сел. Заманкул Владикавказского округа Терской области. В 1912 г. выехал в Северную Америку. В 1914 г. вернулся на родину, жил в сел. Заманкул [62, 98 об.].

Бзаров Хаджи-Мусса Дрисович, уроженец сел. Заманкул Владикавказского округа Терской области. В 1912 г. выехал в Северную Америку. В 1914 г. вернулся на родину, жил в сел. Тулатово (г. Беслан) [62, 98 об.].

Бегиев Батыр, уроженец Владикавказского округа Терской области. В начале XX в. выехал в Северную Америку. Жил и работал в США. В 1919 г. в г. Сиэтл вступил в Коммунистическую партию США [52].



Бегиев Володя Дзамболович (Valodia Dzambolov Begieff), 1897 г. р., уроженец сел. Владимирского 2-го участка Владикавказского округа Терской области. Крестьянин. Механик. Холост. Отношение к воинской обязанности: ополченец 1-го разряда. Настоящее место жительства, и с какого времени: Канада. В течение последних пяти лет живет в Канаде и Америке. Православный. Осетин. Подданство: Российское. Подданство родителей: Российское. Отец Дзамбол живет в сел. Владимирском, мать Дги там же. В сведениях о имеющихся родственниках в России указаны братья: Михаил и Уане, находящиеся в Америке, и сестра Лиза, живущая в сел. Владимирском. В 1918 г. решил вернуться в Россию, в сел. Владимирское Терской области. При получении разрешения на выезд, 26 сентября 1918 г. предоставил заграничный паспорт, выданный Владикавказским областным правлением, а также удостоверение трех соотечественников: Басила Дзуцева (паспорт № 1487), Бориса Туаева (паспорт № 997) и Николая Тлатова (паспорт № 664), которые засвидетельствовали: «Удостоверяем его и признаем за русского подданного» [65].

Бегизов Аксо, уроженец сел. Батакоюрт Владикавказского округа Терской области. В 1910 г. выехал в Северную Америку. Вернулся на родину [65, 100].

Бегизов Асланбек, уроженец сел. Батакоюрт Владикавказского округа Терской области. В 1910 г. выехал в Северную Америку. Вернулся на родину [65, 100].

Бегизов Батр, уроженец сел. Батакоюрт Владикавказского округа Терской области. В 1910 г. вместе с братом Владимиром выехал в Северную Америку. В 1919 г. в г. Сиэтл вступил в Коммунистическую партию США [7, 61]. Не вернулся на родину. Жил в США [65, 100].

Бегизов Владимир Дз. (Vladimir Dz. Bedjissoff), уроженец сел. Батакоюрт Владикавказского округа Терской области. Вместе с братом Батром в 1910 г. выехал в Канаду. С началом Первой мировой войны в 1914 г. переехал в США. 3 сентября 1918 г. житель сел. Владимирского 2-го участка Владикавказского округа Терской области Владимир Дз. Беджисов обратился с прошением к Российскому консулу в г. Ванкувер: «В 1913 г. приехал я в гор. Ванкувер Британской Колумбии. В точности не помню в какой порт прибыл в Монреале и Галифаксе. Мне лишь было пятнадцать лет от роду. Я зарегистрировался в гор. Сиэтл 5 июня 1918 г. и мне выдали класс 1, так что меня посылали в армию. Американские бумаги я никакие не имею. Прошу Вас покорнейше не отказать моей просьбе и написать в…. или к мэру. Визитную карточку прилагаю с письмом. Я обращался к Канадскому консулу, который не обратил никакого внимания. Они мне говорили, что если прибыли в Канадский порт, то это поможет. Бумагу о прибытии в канадский порт утерял. Проситель Владимир Беджисов». В 1928 г. осетинами – жителями г. Сиэтл штата Вашингтон были собраны и перечислены деньги в организованный Осоавиахимом фонд «Наш ответ Чемберлену» для сбора средств на оборону СССР и строительство воздушного флота. В этой акции принял участие и Владимир Бегизов, перечисливший в этот фонд 5 долларов [71]. Не вернулся на родину. Жил в США, где владел кинотеатром [65, 100].

Бегизов Михаил, уроженец сел. Батакоюрт Владикавказского округа Терской области. В 1910 г. выехал в Северную Америку. Вернулся на родину в 1916 г. [65, 100].

Бегизов Сосланбек, уроженец Владикавказского округа Терской области. Выехал в Канаду, жил в г. Ванкувер, работал на железнодорожной станции горнорабочим [7, 34].

Бегизов Уане Асагоевич, уроженец сел. Батакоюрт Владикавказского округа Терской области. В 1910 г. выехал в Северную Америку. Не вернулся на родину. Жил в США [65, 100].

Бегизов Хадзмет (Хари), 1883 г. р., уроженец сел. Батакоюрт Владикавказского округа Терской области. В 1912 г. выехал в Северную Америку. Вернулся на родину в 1930 г. [65, 100].

Бегкаев Мимболат Иналукович, уроженец сел. Стыр-Дигорского прихода Владикавказского округа Терской области. В 1908 г. выехал в Северную Америку [65, 47].

Бедоев Дзикгур (Bedoff Jzik), уроженец сел. Алагир Владикавказского округа Терской области. Выехал в Северную Америку. Жил в г. Сан-Франциско, штат Калифорния, США. На родину не вернулся.

Бедоев Еста (Esutai Bedoeff), 1880 г. р., уроженец Владикавказского округа Терской области. Гражданство: Россия, Русский. Пол: мужской. В 1907 г. прибыл в Канаду. Возраст по прибытии: 27 лет. Порт прибытия: Виктория, Британская Колумбия, Канада. Корабль путешествия: «Watts And Watts». Порт отправления: Йокогама, Япония. Страна постоянного проживания: Россия. 14 сентября 1907 г. прибыл из Канады в США. Корабль путешествия: «Woolwich». Порт прибытия: Такома, штат Вашингтон [84].

Бедоев Иван (Bedoeff Evan), 1879 г. р., уроженец Владикавказского округа Терской области. Гражданство: Россия, Русский. Пол: мужской. В сентябре 1914 г. прибыл в Канаду. Порт прибытия: Ванкувер, Британская Колумбия, Канада. Возраст по прибытии: 35 лет. Страна постоянного проживания: Канада [84].



Бедоев Каурбек Буриевич (Kaurbek Borisov Bedoeff), 1869 г. р., уроженец сел. Хумалаг 2-го участка Владикавказского округа Терской области. Крестьянин. Земледелец. Женат. Жена Фатимат, сын Иван. Отношение к воинской обязанности: ополченец 1-го разряда. Год призыва на военную службу: 1897 г. Настоящее место жительства, и с какого времени: с 1911 г. Канада. В течение последних пяти лет живет в Канаде. Православный. Осетин. Подданство: Российское. Подданство родителей: Российское. Отец Борис, мать Госама живут в сел. Хумалаг 2-го

участка Владикавказского округа Терской области. В сведениях об имеющихся родственниках в России указаны брат Кизилбек, живущий в сел. Хумалаг Терской области. В 1918 г. решил вернуться в Россию, в г. Владикавказ. При получении разрешения на выезд, 14 июня 1918 г. предоставил удостоверение трех свидетелей: Н. Тлатова, К. Гозюмова и Бориса Темираева, при этом указал, что паспорта не имеет, но известен консульству [65]. Вернулся на родину в 1932 г., но затем выехал на жительство в Болгарию [65, 100].

Бедоев Муради, уроженец сел. Хумалаг Владикавказского округа Терской области. В начале XX в. выехал в Северную Америку. На родину не вернулся. Умер и похоронен в США в 1955 г. [65, 86].

Бедоев Хусина (Husina Beboeff), 1896 г. р., уроженец Владикавказского округа Терской области. Гражданство: Россия, Русский. Пол: мужской. 4 апреля 1913 г. прибыл в Канаду. Порт прибытия: Виктория, Британская Колумбия, Канада. Возраст по прибытии: 17 лет. Корабль путешествия: «Canada Maru». Порт отправления: Йокогама, Япония [84].

Бекиев Кази, уроженец Владикавказского округа Терской области. Выехал в Северную Америку, работал в г. Джуно на Аляске. Активный член компартии США [7, 90].

Бекмурзов Гацыр Гавдиевич, 1884 г. р., уроженец сел. Камунта Галиатского прихода Владикавказского округа Терской области. В 1912 г. выехал в Северную Америку. Вернулся на родину в 1914 г. [65, 40].



Бекмурзов Георгий Долаевич (Georgii Dolov Bekmourzoff), 1869 г. р., уроженец сел. Галиат Галиатского прихода Владикавказского округа Терской области. Крестьянин. Земледелец. Холост. Отношение к воинской обязанности: ополченец 2-го разряда. Год призыва на военную службу: не явился. Настоящее место жительства, и с какого времени: с 1914 г. Канада. В течение последних пяти лет живет в Канаде. Православный. Осе-

тин. Подданство: Российское. Подданство родителей: Российское. Отец Дола умер, мать Секу живет в сел. Галиат. В сведениях об имеющихся родственниках в России указаны братья: Гади, Бекмурза, Дадо и сестра Марта, живущие в сел. Галиат. В 1918 г. решил вернуться в Россию, на Кавказ. При получении разрешения на выезд, 11 июня 1918 г. предоставил удостоверение трех свидетелей: Елеазара Бутаева, С. Коцлова и И. Кулаева, которые подтвердили, что Г. Бекмурзов «осетин», за что и расписались. Также указал, что заграничный паспорт, выданный в гор. Владикавказ в 1914 г., им утерян [65].

Бекмурзов Дзида, уроженец сел. Камунта Галиатского прихода Владикавказского округа Терской области. В 1912 г. выехал в Северную Америку. Вернулся на родину в 1914 г. [65, 40].

Бекмурзов Иван, уроженец сел. Камунта Галиатского прихода Владикавказского округа Терской области. В 1912 г. выехал в Северную Америку. Вернулся на родину в 1914 г. [65, 40].

Бекмурзов Къабра, уроженец сел. Камунта Галиатского прихода Владикавказского округа Терской области. В 1912 г. выехал в Северную Америку. Вернулся на родину в 1914 г. [65, 40].

Бекмурзов Михаил, уроженец сел. Камунта Галиатского прихода Владикавказского округа Терской области. В 1912 г. выехал в Северную Америку. Вернулся на родину в 1914 г. [65, 40].

Бекмурзов Николай, уроженец сел. Камунта Галиатского прихода Владикавказского округа Терской области. В 1912 г. выехал в Северную Америку. Вернулся на родину в 1914 г. [65, 40].

Бекмурзов Самсон, уроженец сел. Камунта Галиатского прихода Владикавказского округа Терской области. В 1912 г. выехал в Северную Америку. Вернулся на родину в 1914 г. [65, 40].

Бекмурзов Сослан, уроженец сел. Камунта Галиатского прихода Владикавказского округа Терской области. В 1912 г. выехал в Северную Америку. Вернулся на родину в 1914 г. [65, 40].

Бекоев Кайтыко, уроженец сел. Синдзикау Владикавказского округа Терской области. В 1910 г. выехал в Северную Америку. Вернулся на родину. Умер и похоронен в сел. Синдзикау [65, 139].

Бекоев Майк (Mike Bekoff), род. в 1882 г., уроженец Владикавказского округа Терской области. Прибыл в Канаду. Дата прибытия: 24 ноября 1913 г. Порт прибытия: Ванкувер, Британская Колумбия, Канада. Возраст по прибытии: 31 год. Место рождения: Алагир. Страна рождения: Россия. Пол: мужской [85].

Бекоев Михаил, уроженец сел. Синдзикау Владикавказского округа Терской области. В 1910 г. выехал в Северную Америку. Вернулся на родину [65, 139].

Бекоев Мурат, уроженец сел. Синдзикау Владикавказского округа Терской области. В 1912 г. выехал в Северную Америку [65, 139].

Бекуев Каурбек, уроженец сел. Стыр-Дигорского прихода Владикавказского округа Терской области. В 1908 г. выехал в Америку [65, 47].

Бекузаров Александр, уроженец сел. Алагир Владикавказского округа Терской области. Выехал в Северную Америку в 1910 г. На родину вернулся в 1914 г. [65, 113].

Бекузаров Амурхан Афакоевич (Ammirchan Bekusarow), уроженец сел. Холст Унальского прихода Владикавказского округа Терской области. Выпускник Ардонской духовной семинарии. Гражданство: Россия, Русский. Пол: мужской. В 1910 г. выехал в Северную Америку. 13 октября 1910 г. прибыл в Канаду. Возраст по прибытии: 24 года. Порт отправления: Гамбург, Германия [6]. Принимал активное участие в американском рабочем движении. Вернулся на родину инвалидом в 1916 г. Умер в сел. Холст в 1917 г. [62, 1].

Бекузаров Батр, уроженец Унальского прихода Владикавказского округа Терской области. В 1911 г. выехал в Северную Америку. Вернулся на родину. Жил в сел. Красногор [65, 7].

Бекузаров Бебо, уроженец Унальского прихода Владикавказского округа Терской области. В 1911 г. выехал в Северную Америку. Являлся одним из наиболее известных руководителей осетинских артелей, как наиболее грамотный и инициативный из земляков, обладавший организаторскими способностями и знанием английского языка [70]. В 1928 г. осетинами – жителями

г. Сиэтл штата Вашингтон были собраны и перечислены деньги в организованный Осоавиахимом фонд «Наш ответ Чемберлену» для сбора средств на оборону СССР и строительство воздушного флота. В этой акции принял участие и Бебо Бекузаров, перечисливший в этот фонд 10 долларов [71]. На родину не вернулся. Умер в США в 1957 г. [65, 7].

Бекузаров Даци, уроженец сел. Алагир Владикавказского округа Терской области. Выехал в Северную Америку в 1910 г. [65, 113].

Бекузаров Дзабе Сахугович, уроженец Унальского прихода Владикавказского округа Терской области. В 1910 г. выехал в Северную Америку. Не вернулся на родину. Умер в США [65, 7].

Бекузаров Дзахот, уроженец Унальского прихода Владикавказского округа Терской области. В 1911 г. выехал в Северную Америку. Участник забастовки на Аляске в 1916 г. Вернулся на родину. Жил в сел. Красногор. [65, 7].

Бекузаров Иналди (Maldey Bekuzarov), 1870 г. р., уроженец Владикавказского округа Терской области. Гражданство: Россия, Русский. Пол: мужской. В апреле 1909 г. прибыл в Канаду из г. Нью-Йорк, США. Возраст по прибытии: 39 лет [84].

Бекузаров Лаукуда (Lawkuda Bekusarow), уроженец сел. Холст Владикавказского округа Терской области. Гражданство: Россия, Русский. Пол: мужской. 17 апреля1909 г. прибыл в Канаду. Возраст по прибытии: 35 лет. Порт отправления: Гамбург, Германия [6].

Бекузаров Михаил (Michael Bekusarow), уроженец сел. Холст Владикавказского округа Терской области. Гражданство: Россия, Русский. Пол: мужской. 13 октября 1910 г. прибыл в Канаду. Возраст по прибытии: 29 лет. Порт отправления: Гамбург, Германия [6].

Бекузаров Матвей (Matney Bekuzarov), 1873 г. р., уроженец Владикавказского округа Терской области. Гражданство: Россия, Русский. Пол: мужской. 24 апреля 1912 г. прибыл в Канаду. Возраст по прибытии: 39 лет. Порт прибытия: Ванкувер, Британская Колумбия, Канада. Страна постоянного проживания: Канада [84].

Бекузаров Созырко, уроженец Унальского прихода Владикавказского округа Терской области. В 1911 г. выехал в Северную Америку. Вернулся на родину. Жил в сел. Красногор [65, 7].

Бекузаров Тотрык Ахметович, уроженец Унальского прихода Владикавказского округа Терской области. В 1911 г. выехал в Северную Америку. Не вернулся из США [65, 7].

Бекузаров Цымырза Угалукович, уроженец Унальского прихода Владикавказского округа Терской области. В 1912 г. выехал в Северную Америку. Затем перебрался в Астралию. На родину не вернулся [65, 7].

Беликов Дагко, уроженец сел. Гизель Владикавказского округа Терской области. В начале XX в. выехал в Северную Америку [65, 68].

Беликов Дыбыл, уроженец сел. Дарг-Кох Владикавказского округа Терской области. В 1910 г. выехал в Северную Америку [65, 90].

Беликов Тимофей (Temofee Belekoff), уроженец сел. Гизель Владикавказского округа Терской области. Страна рождения: Россия. Пол: мужской. В период с 1895 г. по 1924 г. выехал в Северную Америку. Место прибытия: Вермонт, США. Возраст по прибытии: 30 лет [87].

Бердиев Татаркан (Tatarkan Bediereff), 1882 г. р., уроженец Владикавказского округа Терской области. В октябре 1912 г. прибыл в Канаду. Возраст, указанный по прибытии: 30 лет. Пол: мужской. Гражданство: Россия. Порт прибытия: Монреаль, Квебек, Канада. Страна постоянного проживания: Канада [84].

Бериев Алимурза Дзамболатович (Alimassa Berejeff), 1872 г. р., уроженец сел. Лескен Нальчикского округа Терской области. Гражданство: Россия, Русский. Пол: мужской. Семейное положение: холост. 11 марта 1910 г. прибыл в Канаду. Возраст по прибытии: 30 лет. Порт отправления: Гамбург, Германия. Вернулся на родину [65, 149]. Второй раз выехал в Северную Америку в 1914 г. 6 марта 1914 г. прибыл в Канаду. Возраст по прибытии: 35 лет. Семейное положение: женат. Последнее место жительства: Лескен, Россия. Корабль путешествия: «Graf Waldersee». Порт отправления: Гамбург, Германия [84].

Бериев Габис, уроженец сел. Лескен Нальчикского округа Терской области. В 1909 г. выехал в Северную Америку [65, 149].

Бериев Галау Сабазгериевич (Galon Birijeff), 1874 г. р., уроженец Владикавказского округа Терской области. Гражданство: Россия, Русский. Пол: мужской. Семейное положение: холост. 11 марта 1911 г. прибыл в Канаду. Возраст по прибытии: 24 года. Порт отправления: Гамбург, Германия [6].

Бериев Закарья, уроженец сел. Лескен Нальчикского округа Терской области. В 1909 г. выехал в Северную Америку. На родину вернулся в 1912 г. Жил в сел. Лескен [65, 149].

Бериев Тазе (Tazy Birijeff), уроженец Владикавказского округа Терской области. Эмигрировал в Канаду. Внешность: Россия, Русский. Последнее место жительства: Лескен, Россия. Дата прибытия: 1 января 1914 г. Возраст по прибытии: 25 лет. Пол: мужской. Семейное положение: не женат. Корабль путешествия: «Pennsylvania». Порт отправления: Гамбург, Германия [6].

Бериев Тазрет Дзамболатович (Tarej Berejeff), 1883 г. р., уроженец Владикавказского округа Терской области. Эмигрировал в Канаду. Внешность: Россия, Русский. Последнее место жительства: Лескен, Россия. Дата прибытия: 6 марта 1914 г. Возраст по прибытии: 25 лет. Пол: мужской. Семейное положение: не женат. Корабль путешествия: «Graf Waldersee». Порт отправления: Гамбург, Германия [6].



Беркаев Александр Гапбоевич (Aleksandr Berkaeff), 1883 г. р., уроженец сел. Владимирского Владикавказского округа Терской области. Гражданин. Земледелец. Холост. Отношение к воинской обязанности: запасный. Год призыва на военную службу: 1904 г. Настоящее место жительства и с какого времени: с 1913 г. Канада. В течение последних пяти лет живет: в Канаде. Православный. Осетин. Подданство: Российское. Подданство родителей: Российское. О поездках за границу в

течение последних трех лет (с точным указанием времени выезда, возвращения, продолжительности пребывания в каждом из иностранных государств и пунктов переезда через границу), указано о его перезде через Либаву 26 февраля 1913 г. Отец Гапбо и мать Зиги умерли в сел. Владимирском. В сведениях об имеющихся родственниках в России указан брат Тембулат Беркаев. В 1918 г. решил вернуться в Россию, в сел. Владимирское. При получении разрешения на выезд, 11 июня 1918 г. предоставил заграничный паспорт № 408, выданный в г. Владикавказ 30 января 1913 г. [65].

Беркаев Павел (Pawel Berkaeff), уроженец Владикавказского округа Терской области. Гражданство: Россия, Русский. Пол: мужской. Семейное положение: холост. 7 апреля 1913 г. прибыл в Канаду. Возраст по прибытии: 17 лет. Порт отправления: Ливерпуль, Великобритания. Корабль путешествия: «Franconia» [84].

Бероев Александр (Beroeff), 1887 г. р., уроженец Владикавказского округа Терской области. Гражданство: Россия, Русский. 24 февраля 1915 г. прибыл в США. Порт прибытия: Ванкувер, Британская Колумбия, Канада. Место жительства: Канада [84].

Бероев Алихан, уроженец сел. Хумалаг Владикавказского округа Терской области. В начале XX в. выехал в Северную Америку [65, 86].

Бероев Андрей Бадзиевич (Andrei Beroeff), 1883 г. р., уроженец сел. Хумалаг Владикавказского округа Терской области. В 1912 г. выехал в Канаду. В ноябре 1914 г. прибыл в США. Порт отправления: Ванкувер, Британская Колумбия, Канада. Место жительства: Канада [4]. В 1919 г. в г. Сиэтл вступил в Коммунистическую партию США [7, 61]. Активный деятель рабочего движения. Вернулся на родину в 1922 г. [65, 86].

Бероев Андрей (Andrei Beroeff), 1886 г. р., уроженец Владикавказского округа Терской области. Гражданство: Россия, Русский. 24 февраля 1914 г. прибыл в Канаду. Порт прибытия: Ванкувер, Британская Колумбия, Канада. Место жительства: Канада [77]. 24 апреля 1915 г. прибыл в США. Порт отправления: Ванкувер, Британская Колумбия, Канада. Место жительства: Канада [84].

Бероев Андро (Beroeff Audro), 1885 г.р., уроженец Владикавказского округа Терской области. Гражданство: Россия, Русский. 26 апреля 1913 г. прибыл в США. Место прибытия: Блейн, Вашингтон, США. Место жительства: Канада [84].



Бероев Вальтер (Walter Beroff), род. 28 декабря 1890 г. уроженец сел. Хумалаг Владикавказского округа Терской области. Этническое происхождение: осетин, казак. Религия: Русская Православная. Мать: Элизабет Кокаева (Elizabeth Kokaeff-Beroeff). Жена: Бероева Элис (Alis Beroff), урожденная Betts, поженились в Лондоне в 1917 году. Вторая жена: Бероева Глэдис (Gladys Beroff), урожденная Anthony. Прибыл в Австралию из России через Дальний Восток 2 апреля 1912 г. Корабль путешествия: «Kumano Maru». Порт прибытия: Мельбурн. Место жительства до зачисления на службу: Порт-Пири, Брокен-Хилл, штат Квинсленд, Австралия. Род занятий: чернорабочий, подрядчик, коммивояжер, полировщик.

Во время Первой мировой войны 1914–1918 гг. вступил в австралийскую армию. 22 июля 1915 г. был зачислен в вооруженные силы Австралии в звании рядового и отправлен на Западный фронт. Служил в австрало-новозеландском армейском корпусе (АНЗАК).

В марте 1916 года в Тель-эль-Кебире, недалеко от Каира, проходил военно-полевой суд над Вальтером Бероевым. Букет из четырех нарушений, вменявшихся ему, рисовал образ законченного смутьяна: «самовольное оставление расположения воинской части», «сопротивление офицеру», «сопротивление при задержании», «угрозы в адрес офицера». Обвиняемый, высокий кареглазый юноша с темными волосами, заявил, что он не признает себя виновным по всем обвинениям. Земляк Азиева и Хабаева из Хумалага, Вальтер Бероев – мы можем только гадать, какое осетинское имя трансформировалось в западное имя Вальтер – приехал в Австралию в 1912 году с волной русских с Дальнего

Востока. После полугода в Порт-Пири он перебрался на шахты Брокен-Хилла. Война застала его в северном Квинсленде, где он вступил в армию с группой русских из Рокгемптона, прибыв с ними на пароходе «Шонг би» в Египет в конце 1915 года. Здесь, вместе с другими русскими, его включили в ново сформированный квинслендский 49 батальон.

Первые свидетели на суде заявили, что обвиняемый, будучи остановлен военным патрулем в Каире, имел просроченную увольнительную и, пытаясь убежать от патрульных, «лягнул лейтенанта Йохансена», пригрозив ему: «Ты, чертов гад [приходится смягчить слова Бероева – Е. Г.], я тебя запомню и разделаюсь с тобой». Но постепенно из показаний свидетелей стало очевидно, что такая реакция Бероева была спровоцирована самими участниками патруля, поскольку лейтенант Йохансен не просто потребовал у Бероева его увольнительную, но и «спросил о его национальности», на что Бероев ответил: «Если вам надо, вы и выясняйте». Тогда офицер пригрозил «отправить Бероева в тюрьму, если тот не назовет свою национальность». У последнего это вызвало вспышку гнева…

Когда сам Бероев описал события, акценты явно сместились в его пользу. Выяснилось, что он был в Каире у зубного врача, имея увольнительную на один день, однако опоздал на последний поезд и не смог вернуться в часть вовремя (его командир в дальнейшем подтвердил, что дал ему ошибочное время отбытия последнего поезда). На следующее утро, будучи остановленным военным патрулем по пути на станцию, он объяснил им ситуацию, однако в ответ услышал (процитируем показания Бероева в точности): «Ну-ка назови свою чертову национальность». Я сказал: «Какое вам дело до моей национальности, я австралийский солдат». Другие члены патруля сказали: «Держите ублюдка», и один из них выхватил оружие, а другой грубо схватил меня за плечо. Того, что вытащил оружие, я и лягнул. Один из патрульных сказал: «Он может быть шпионом. Он не может говорить по-английски». Тут я вышел из себя и не помню, что было дальше».

Два полюса, на одном – бдительные австралийские патрульные, для которых человек с иностранным акцентом уже чужак, а

значит шпион, на другом – горячий гордый осетин, защищающий свою честь – и как российского казака, и как анзака… Суд продолжался. Четыре офицера из батальона Бероева выступили в его защиту с самыми лестными словами о нем: «честный во всех отношениях», «хороший солдат», «превосходный характер». И наконец майор Дугал дипломатически предложил: «Я прошу суд принять во внимание, что все участники патруля имели очень небольшой опыт в качестве патрульных, что обвиняемый очень горячий человек и был возмущен тем, что их недоверием была затронута его честь как австралийского солдата… Принимая во внимание то, что его действия были спровоцированы патрулем, я прошу суд быть к нему как можно более снисходительным и учесть также те обстоятельства, в результате которых он не вернулся вовремя из увольнения». Суд признал Бероева виновным по всем четырем пунктам обвинения и приговорил его к трем месяцам наказания, но вскоре Бероев был уже в своей части.

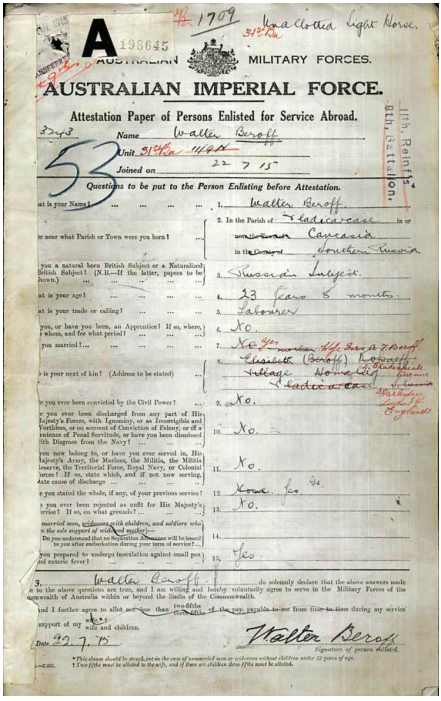

A 1709 Unallotted Light Horse.
3rd Reinforcement
193645
AUSTRALIAN MILITARY FORCES.
AUSTRALIAN IMPERIAL FORCE.
Attestation Paper of Persons Enlisted for Service Abroad.
11th Reinforcement
9th Battalion.
3293
Name Walter Beroff
Unit 31st Aust. Light Horse
Joined on 22 7 15
Questions to be put to the Person Enlisting before Attestation.
1. Walter Beroff
2. In the Parish of Vladicaucase in or near the Township of Caucasia in the County of Southern Russia
3. Russian Subject
4. 23 years 8 months
5. Labourer
6. No.
7. No. Yes, Wife Elizabeth Beroff
8. Elizabeth (Beroff) Beroff Village, Nonda Qld. Brother
9. No.
10. No.
11. No.
12. None
13. No.
14.
15. Yes
3. Walter Beroff do solemnly declare that the above answers made to the above questions are true, and I am willing and hereby voluntarily agree to serve in the Military Forces of the Commonwealth of Australia within or beyond the limits of the Commonwealth.
And I further agree to allot not less than two-fifths of my pay payable to me from time to time during my service for the support of my wife and children.
Date 22.7.15
Walter Beroff
Signature of person enlisted.
*This clause should be struck out in the case of unmarried men or widowers without children under 16 years of age.
†Two-fifths must be allotted to the wife, and if there are children three-fifths must be allotted.

Три месяца спустя, в сентябре 1917 г., во время новых боев под Ипром мы снова встречаем Вальтера Бероева, горячего «казака-осетина». На фронте у него произошел еще один конфликт с обидчиками, покушавшимися на его достоинство, но в глазах начальства его свойства как инициативного бойца, прекрасно проявившего себя на поле боя, победили. Несмотря на ограниченное знание английского языка, Бероев совершил быстрый взлет по служебной лестнице: в декабре 1916 г. он был назначен ланс-капралом, через три недели – капралом, а в марте

1917 г. – сержантом. В боях под Ипром Бероев получил тяжелые ранения в грудь и в голову; он ослеп на левый глаз, а его челюсть была разбита. Он проведет в английских госпиталях девять месяцев. В Австралию он вернулся только в конце 1919 г.

Дата окончания службы: 26 июля 1919 г. На родину не вернулся. Получил гражданство Австралии в 1920 г. После войны жил в г. Брисбен. В 1928 г. переехал в Лондон, Великобритания. Умер в 1967 г. в Уитлси, Кембриджшир, Великобритания [73].

Бероев Владимир Дзегаевич, уроженец сел. Хумалаг Владикавказского округа Терской области. В 1902. выехал в Северную Америку. Вернулся на родину. Погиб в 1937 г. [65, 86].

Бероев Гадзбе Бабиевич, уроженец сел. Хумалаг Владикавказского округа Терской области. В 1905 г. выехал в Северную Америку [65, 86].

Бероев Нугка Бозиевич, уроженец сел. Хумалаг Владикавказского округа Терской области. В начале XX в. выехал в Северную Америку. На родину вернулся в 1922 г. членом КП США [16, 115].

Бероев Татари (Tatari Beroff), род. 25 декабря 1891 г., уроженец Владикавказского округа Терской области. Место рождения: Беслан, Россия. Пол: мужской. Гражданство: Россия. В 1917–1918 гг. получил приписное свидетельство в г. Маккарти, штат Аляска, США [86].

Бероев Татари Бечирович (Tatari Beroeff), 1894 г. р., уроженец сел. Хумалаг Владикавказского округа Терской области. Гражданство: Россия, Русский. 24 февраля 1915 г. прибыл в США. Возраст по прибытии: 24 года. Порт отправления: Ванкувер, Британская Колумбия, Канада. Место жительства: Канада [84]. Вернулся на родину. Погиб в 1937 г. [65, 86].

Бероев Хачаша Бадзиевич, уроженец сел. Хумалаг Владикавказского округа Терской области. В 1912 г. выехал в Северную Америку [65, 86].

Бероев Цолла Бадзиевич, уроженец сел. Хумалаг Владикавказского округа Терской области. В 1912 г. выехал в Северную Америку. Жил в г. Сиэтл, штат Вашингтон, США [24].

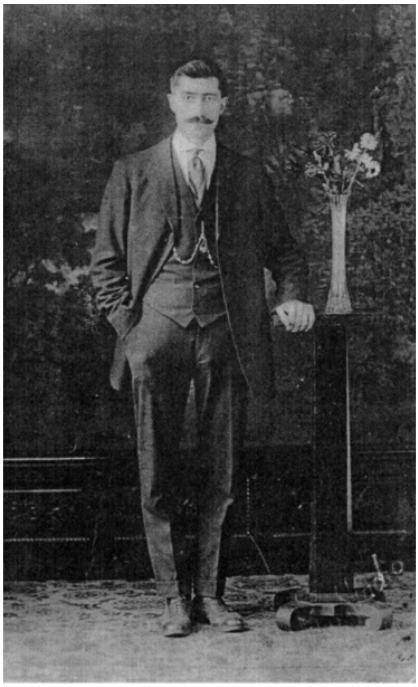

Цолла Бадзиевич Бероев
Личный архив
Елизаветы Бадзиевой

Бесаев Алексей Хазбиевич (Aleksei Bessaeff), 1884 г. р., уроженец Владикавказского округа Терской области. Гражданство: Россия, Русский. Пол: мужской. 24 марта 1915 г. прибыл в Канаду. Возраст по прибытии: 31 год. Порт прибытия: Ванкувер, Британская Колумбия, Канада. Страна постоянного проживания: Канада [84].

Бесаев Бекир, уроженец сел. Дур-Дур Владикавказского округа Терской области. В 1912 г. выехал в Северную Америку. Вернулся на родину в 1930 г. [65, 140].

Бесаев Гери, уроженец Махческого прихода Владикавказского округа Терской области. В 1911 г. выехал в Северную Америку. Вернулся на родину [65, 32].

Бесаев Заурбек Урусбиевич, 1885 г. р., уроженец Махческого прихода Владикавказского округа Терской области. В 1911 г. выехал в Северную Америку. Вернулся на родину [65, 32].

Бесаев Сахамби Хазбиевич, 1889 г. р., уроженец сел. Дур-Дур Владикавказского округа Терской области. Выехал в Северную Америку в 1913 г. и прожил там 47 лет. В 1928 г. осетинами – жителями г. Сиэтл штата Вашингтон были собраны и перечислены деньги в организованный Осоавиахимом фонд «Наш ответ Чемберлену» для сбора средств на оборону СССР и строительство воздушного флота. В этой акции принял участие и Сахамби Бесаев, перечисливший в этот фонд 5 долларов [71]. В 1960 г., будучи уже слепым, вернулся в Осетию к своим родственникам [62, 4].

Бесаев Урузмаг Урусбиевич (Urazumach Besaeff), 1884 г. р., уроженец сел. Мастинок Махческого прихода Владикавказского округа Терской области. Гражданство: Россия, Русский. Пол: мужской. Выехал в Северную Америку. 31 марта 1910 г. прибыл в г. Сиэтл, Вашингтон, США. Порт отправления: Йокогама, Япония. Место жительства: Россия [84]. Вернулся на родину [65, 32].

Беслекоев Егке, уроженец г. Владикавказ Владикавказского округа Терской области. В 1908 г. выехал в Северную Америку. В 1913 г. вернулся на родину, овладев специальностью шофера [65, 156].

Бесолов Аксо, уроженец сел. Садон Владикавказского округа Терской области. В 1912 г. выехал в Северную Америку. На родину не вернулся. Умер в США в 1961 г. [65, 22].

Бесолов Алексей, уроженец сел. Садон Владикавказского округа Терской области. В 1909 г. выехал в Северную Америку. Вернулся на родину. Жил в Садоне [65, 22].

Бесолов Алихан, уроженец Владикавказского округа Терской области. В начале XX в. выехал в Северную Америку. Жил в г. Окленд, штат Калифорния, США. На родину не вернулся [52].

Бесолов Амырхан, уроженец Владикавказского округа Терской области. В 1912 г. выехал в Северную Америку. В 1928 г. осетинами – жителями г. Сиэтл штата Вашингтон были собраны и перечислены деньги в организованный Осоавиахимом фонд «Наш ответ Чемберлену» для сбора средств на оборону СССР и строительство воздушного флота. В этой акции принял участие и

Амырхан Бесолов, перечисливший в этот фонд 10 долларов [71]. На родину не вернулся [65, 22].

Бесолов Андрей, уроженец Владикавказского округа Терской области. В 1912 г. выехал в Северную Америку. В 1928 г. осетинами – жителями г. Сиэтл штата Вашингтон были собраны и перечислены деньги в организованный Осоавиахимом фонд «Наш ответ Чемберлену» для сбора средств на оборону СССР и строительство воздушного флота. В этой акции принял участие и Андрей Бесолов, перечисливший в этот фонд 5 долларов и 50 центов [71]. На родину не вернулся. Умер в США в 1956 г. [65, 22].

Бесолов Бидтыр Бабуевич, уроженец сел. Садон Владикавказского округа Терской области. В 1912 г. выехал в Северную Америку. В 1939 г. вернулся на родину, овладев специальностью механика. Работал в Садоне механиком шахтного оборудования [62, 11].

Бесолов Виктор (Victor Beslow), род. 7 апреля 1893 г., уроженец Владикавказского округа Терской области. Место рождения: Садон, Россия. Пол: мужской. Гражданство: Россия. В 1917–1918 гг. получил приписное свидетельство в г. Маккарти, штат Аляска, США [86].

Бесолов Георгий (George Bessoloff), уроженец сел. Садон Владикавказского округа Терской области. Страна рождения: Россия. Пол: мужской. В 1912 г. выехал в Северную Америку. Место прибытия: Вермонт, США. Возраст по прибытии: 24 года [87]. Вернулся на родину. Жил в Садоне [65, 22].

Бесолов Георгий (George Besseloff), род. в 1884 г., уроженец Владикавказского округа Терской области. Прибыл в Канаду. Дата прибытия: 24 мая 1914 г. Порт прибытия: Ванкувер, Британская Колумбия, Канада. Возраст по прибытии: 30 лет. Место рождения: Владикавказ. Страна рождения: Россия. Пол: мужской [85].

Бесолов Дахцико, уроженец сел. Садон Владикавказского округа Терской области. В 1912 г. выехал в Северную Америку. Вернулся на родину. Жил в Садоне [65, 22].

Бесолов Джеор, уроженец сел. Садон Владикавказского округа Терской области. В 1912 г. выехал в Северную Америку. На родину вернулся в 1929 г. [65, 22].

Бесолов Кабан, уроженец сел. Алагир Владикавказского округа Терской области. Выехал в Северную Америку в 1912 г. [65, 112].

Бесолов Николай Харитонович, уроженец сел. Садон Владикавказского округа Терской области. В 1912 г. выехал в Северную Америку. Вернулся на родину в 1914 г., овладев специальностью шахтера. Умер в Садоне в 1918 г. [65, 22].

Бесолов Павел Цедуевич (Pavel Evan Tzedueve Besolove), род. в 1897 г., уроженец Владикавказского округа Терской области. Место рождения: Алагир, Россия. Пол: мужской. Гражданство: Россия. В 1917–1918 гг. получил приписное свидетельство в г. Айдитарод, штат Аляска, США [86].

Бесолов Сосланбек, уроженец сел. Садон Владикавказского округа Терской области. В 1912 г. выехал в Северную Америку. Вернулся на родину. Жил в Садоне [65, 22].

Бесолов Спиридон (Spiridon Besoloff), род. в 1886 г., уроженец Владикавказского округа Терской области. Прибыл в Канаду. Дата прибытия: 24 сентября 1913 г. Порт прибытия: Ванкувер, Британская Колумбия, Канада. Возраст по прибытии: 27 лет. Место рождения: Беслан. Страна рождения: Россия. Пол: мужской [85].

Бесолов Татаркан Каурбекович, 1880 г.р., уроженец сел. Магометановского Владикавказского округа Терской области. В 1908 г. выехал в Северную Америку. На родину вернулся в 1910 г. [65, 133].

Бесолов Фили, уроженец сел. Садон Владикавказского округа Терской области. В 1912 г. выехал в Северную Америку. Вернулся на родину в 1917 г., овладев специальностью горного десятника. Умер в 1943 г. в Садоне [62, 7].

Бесолов Хадахц, уроженец сел. Алагир Владикавказского округа Терской области. Выехал в Северную Америку в 1912 г. [65, 112].



Бесолов Харитон Сабазович (Khariton Sabazov Bessoloff), 1878 г. р., уроженец сел. Алагир Владикавказского округа Терской области. Крестьянин. Чернорабочий. Холост. Отношение к воинской обязанности: ополченец 2-го разряда. Год призыва на военную службу: 1898 г. Настоящее место жительства, и с какого времени: с 1912 г. Канада. В течение последних пяти лет живет в Канаде. Православный. Осетин. Подданство: Российское. Подданство родителей: Российское. Отец Сабаз умер, мать Лида умерла. Жили в сел. Садон. В сведениях об имеющихся родственниках в России указаны братья: Тагка и Леван, живущие в Алагире Владикавказского округа Терской области. В 1918 г. решил вернуться в Россию, на Кавказ. При получении разрешения на выезд, 29 апреля 1918 г. предоставил свидетельство К. Гозюмова, в котором тот писал: «Я, нижеподписавшийся Константин Гозюмов, приобщая заграничный паспорт, выданный в гор. Владикавказ 30 июня 1908 г. № 546, сим удостоверяю, что лично знаю Харитона Бесолова как подлинно Российского гражданина от рождения». Также им было указано, что заграничный паспорт, выданный во Владивостоке им утерян [65].

Бесолов Хатох Бимарзаевич, уроженец сел. Садон Владикавказского округа Терской области. В 1912 г. выехал в Северную Америку. Вернулся на родину в 1922 г., овладев специальностью шахтера. Умер в 1943 г. в Садоне [62, 7].

Бесолов Хусина, уроженец сел. Садон Владикавказского округа Терской области. В 1912 г. выехал в Северную Америку. На родину вернулся в 1929 г. [65, 22].

Бесолов Чермен, уроженец Владикавказского округа Терской области. В 1912 г. выехал в Северную Америку. Жил в г. Лос-Анджелес, штат Калифорния, США. На родину не вернулся [52].

Бестолов Алексей (Alexey Bestoloff), эмигрировал в Канаду. Внешность: Россия, Русский. Последнее место жительства: Владикавказ, Россия. Дата прибытия: 4 апреля 1911 г. Возраст по прибытии: 31 год. Пол: мужской. Семейное положение: женат. Корабль путешествия: «Kursk». Порт отправления: Либава, Латвия [84].

Бестолов Бодзи, уроженец сел. Батакоюрт Владикавказского округа Терской области. В 1910 г. выехал в Северную Америку [65, 101].

Бестолов Гетагаз, уроженец сел. Батакоюрт Владикавказского округа Терской области. Выехал в Северную Америку в 1912 г. со своим двоюродным братом Исламом Бестоловым, затем перебрался в Канаду. Работал там на бумажной фабрике «Павел-Ривер и К°», расположенной недалеко от г. Ванкувер на побережье Тихого океана [65, 28]. На родину вернулся в 1917 г. [65, 101].

Бестолов Ислам, 1895 г. р., уроженец сел. Батакоюрт Владикавказского округа Терской области. Выехал в Северную Америку в 1912 г. со своим двоюродным братом Гетагазом Бестоловым, затем перебрался в Канаду. Работал там на бумажной фабрике «Павел-Ривер и К°», расположенной недалеко от г. Ванкувер на побережье Тихого океана. В 1917 г. вернулся на родину [65, 101].

Бестолов Папо, уроженец сел. Батакоюрт Владикавказского округа Терской области. В 1912 г. выехал в Северную Америку. На родину вернулся в 1917 г. [65, 101].

Бестолов Полка, уроженец сел. Батакоюрт Владикавказского округа Терской области. В 1912 г. выехал в Северную Америку. На родину вернулся в 1917 г. [65, 101].

Бестолов Сосе, уроженец сел. Батакоюрт Владикавказского округа Терской области. В 1912 г. выехал в Северную Америку. На родину вернулся в 1917 г. [65, 101].

Бетанов Асланбек Басилович, 1877 г. р., уроженец Донифарского прихода Владикавказского округа Терской области. В

1912 г. выехал в Северную Америку. В 1914 г. вернулся на родину [65, 55].

Бетанов Берд, уроженец сел. Лескен Нальчикского округа Терской области. В 1913 г. во второй раз выехал в Северную Америку, возглавляя группу лескенцев [65, 148].

Бетанов Смайли, уроженец сел. Лескен Нальчикского округа Терской области. В 1913 г. выехал в Северную Америку. На родину вернулся в 1913 г. Умер в 1918 г. [65, 148].

Бетанов Тазе Данелович, 1880 г. р., уроженец сел. Лескен Нальчикского округа Терской области. В 1913 г. выехал в Северную Америку [65, 148].

Бетанов Хаджи-Мусса, уроженец сел. Лескен Нальчикского округа Терской области. В 1913 г. выехал в Северную Америку. На родину вернулся в 1913 г. Умер в 1926 г. [65, 148].

Бетанов Хасан Генардукович, 1878 г. р., уроженец сел. Лескен Нальчикского округа Терской области. В 1910 г. выехал в Северную Америку [65, 148].

Бетоев Алимурза, уроженец сел. Христиановского Владикавказского округа Терской области. В 1911 г. выехал в Северную Америку. Вернулся на родину в 1912 г. [65, 127].

Бетрозов Алихан Амфокович (Alex Betrozoff), 1895 г. р., уроженец сел. Лескен Нальчикского округа Терской области. В 1909 г. выехал в Северную Америку вместе с братом Тазе. Жил и работал на Аляске, США. На родину не вернулся [65, 147]. После смерти брата переехал в Реймонд, штат Вашингтон. Женился на Кэти, девушке из Польши. У них родилось одиннадцать детей: Стелла, Эванджелин, Майкл, Алекс, Стенли, Джон (сенатор), Ларри (католический священник), Кетлин, Вальтер, Френк, Норман. В 1969 г. А. Бетрозов приезжал в Осетию, пробыв там несколько месяцев. Умер в 1977 г. [41].

Бетрозов Афико Хазбиевич, 1885 г. р., уроженец Донифарского прихода Владикавказского округа Терской области. В 1912 г. выехал в Северную Америку. В 1914 г. вернулся на родину [65, 55].

Бетрозов Бечел, уроженец сел. Лескен Нальчикского округа Терской области. В 1910 г. выехал в Северную Америку. На родину вернулся в 1914 г. [65, 148].

Бетрозов Бисо, уроженец сел. Лескен Нальчикского округа Терской области. В 1909 г. выехал в Северную Америку. Вернулся на родину в 1913 г., овладев специальностью шахтера [62, 7].

Бетрозов Быдзау Асламурзаевич, 1881 г. р., уроженец сел. Лескен Нальчикского округа Терской области. В 1909 г. выехал в Северную Америку. Вернулся на родину в 1914 г., овладев специальностью бетонщика [62, 7].

Бетрозов Тазе Амфокович, уроженец сел. Лескен Нальчикского округа Терской области. В 1909 г. выехал в Северную Америку с братом Алиханом. Жил и работал на Аляске, США [65, 148]. Не вернулся на родину. Умер от туберкулеза. Похоронен в США [41].

Бетрозов Том, уроженец сел. Лескен Нальчикского округа Терской области. В 1909 г. выехал в Северную Америку [65, 147]. В 1928 г. осетинами – жителями г. Сиэтл штата Вашингтон были собраны и перечислены деньги в организованный Осоавиахимом фонд «Наш ответ Чемберлену» для сбора средств на оборону СССР и строительство воздушного флота. В этой акции принял участие и Том Бетрозов, перечисливший в этот фонд 5 долларов [71].

Бетрозов Хадзират Асламурзаевич, 1874 г. р., уроженец сел. Лескен Нальчикского округа Терской области. В 1909 г. выехал в Северную Америку. На родину вернулся в 1914 г. [65, 148].

Бетрозов Хангери, уроженец сел. Лескен Нальчикского округа Терской области. В 1911 г. выехал в Северную Америку. Вернулся на родину в 1921 г., овладев специальностью тракториста [62, 7].

Бзыков Дрис, уроженец сел. Батакоюрт Владикавказского округа Терской области. В 1910 г. выехал в Северную Америку. На родину вернулся в 1914 г. [65, 101].

Бзыков Мацко Смыкоевич, уроженец сел. Хумалаг Владикавказского округа Терской области. В 1905 г. выехал в Северную Америку [65, 86].

Бзыков Уруспи Мацкоевич, уроженец сел. Хумалаг Владикавказского округа Терской области. В начале XX в. выехал в Северную Америку. Не вернулся на родину. Жил в США [65, 86].

Биазров Николай, уроженец Владикавказского округа Терской области. В начале XX в. выехал в Северную Америку. Жил и работал в Канаде. В 1918 г. выступил свидетелем, удостоверив российское гражданство Камболата Цыпуевича Калагова [65].

Бибаев Асланбек (Aslanbek Bibaeff), 1884 г. р., уроженец сел. Христиновского Владикавказского округа Терской области. 21 февраля 1911 г. прибыл в Канаду. Внешность: Россия, Русский. Последнее место жительства: Христиановское, Россия. Пол: мужской. Семейное положение: женат. Возраст по прибытии: 25 лет. Корабль путешествия: «Kursk». Порт отправления: Либава, Латвия [84].

Бибаев Асламбек (Aslambec Bibaeff), 1885 г. р., уроженец Владикавказского округа Терской области. Гражданство: Россия, Русский. Пол: мужской. 24 декабря 1912 г. прибыл в Канаду. Возраст по прибытии: 27 лет. Порт прибытия: Ванкувер, Британская Колумбия, Канада. Страна постоянного проживания: Канада [84].

Бибаев Беслан (Bislam Bibaeff), 1890 г. р., уроженец сел. Христиановского Владикавказского округа Терской области. Гражданство: Россия, Русский. Пол: мужской. В августе 1913 г. прибыл в Канаду. Возраст по прибытии: 23 года. Порт прибытия: Ванкувер, Британская Колумбия, Канада. Страна постоянного проживания: Канада [65, 127].

Бибаев Дауки, уроженец сел. Христиановского Владикавказского округа Терской области. В 1910 г. выехал в Северную Америку [65, 127].

Бибаев Дзиба, уроженец сел. Христиановского Владикавказского округа Терской области. В 1910 г. выехал в Северную Америку. Не вернулся на родину. Жил в США [65, 127].

Бибаев Николай, уроженец сел. Христиановского Владикавказского округа Терской области. В 1911 г. выехал в Северную Америку. Вернулся на родину в 1920 г. Жил в г. Дигора [65, 127].



Бибаев Саулаг Гатулович (Savlak Gatulov Bibaeff), 1897 г. р., уроженец сел. Синдзикау 3-го участка Урсдонского района Владикавказского округа Терской области. Крестьянин. Земледелец. Холост. Отношение к воинской обязанности: не являлся, так как был за границей. Настоящее место жительства, и с какого времени: с 1913 г. в Канаде. В течение последних пяти лет живет: в Канаде. Православный. Осетин. Подданство: Российское. Подданство родителей: Российское. Отец Гатул живет в сел. Синдзикау, мать Паса умерла там же. В сведениях об имеющихся родственниках в России указаны братья: Хаджимурат, Хаджибекир и Агубекир, живущие в сел. Синдзикау или на фронте, сестра Мисирхан живет в сел. Синдзикау Владикавказского округа Терской области. В 1917 г. решил вернуться в Россию к призыву. При получении разрешения на выезд, 7 ноября 1917 г. указал, что документов не имеет [65]. На родину вернулся лишь в 1926 г. [65, 140].

Бибаев Харитон (Hariton Bibaeff), 1888 г. р., уроженец Владикавказского округа Терской области. Гражданство: Россия, Русский. Пол: мужской. 24 сентября 1915 г. прибыл в Канаду. Возраст по прибытии: 27 лет. Порт прибытия: Ванкувер, Британская Колумбия, Канада. Страна постоянного проживания: Канада [84].

Бибоев Беслан, уроженец сел. Тулатово Владикавказского округа Терской области. В 1911 г. выехал в Северную Америку. На родину не вернулся. Умер и похоронен в США [65, 80].

Бибоев Бечир, уроженец сел. Цимити Владикавказского округа Терской области. В начале XX в. выехал в Северную Америку. Вернулся на родину [65, 60].

Бибоев Хушина (Husina Beboeff), 1896 г. р., уроженец Владикавказского округа Терской области. 4 апреля 1913 г. прибыл в Канаду. Возраст, указанный по прибытии: 17 лет. Пол: мужской. Гражданство: Россия. Корабль путешествия: «Canada Maru».

Порт прибытия: Виктория, Британская Колумбия, Канада. Порт отправления: Йокогама, Япония [84].

Бигаев Абат Гациевич, уроженец сел. Заманкул Владикавказского округа Терской области. В 1912 г. выехал в Северную Америку. В 1914 г. вернулся на родину и жил в сел. Заманкул [62, 98].

Бигаев Агка, уроженец сел. Батакоюрт Владикавказского округа Терской области. В 1910 г. выехал в Северную Америку [65, 100].

Бигаев Акмурза (Akinurza Begaeff), 1889 г. р., уроженец Владикавказского округа Терской области. Гражданство: Россия, Русский. Пол: мужской. В сентябре 1914 г. прибыл в США. Порт прибытия: Ванкувер, Британская Колумбия, Канада. Возраст по прибытии: 25 лет. Страна постоянного проживания: Канада [84].



Бигаев Александр Дотаевич (Aleksandr Doteevich Bigaeff), 1886 г. р., уроженец сел. Владимирского Терской области. Крестьянин. Земледелец. Женат. Жена: Гека, сын Николай. Живут в сел. Владимирском. Отношение к воинской обязанности: ополченец 1-го разряда. Год призыва на военную службу: 1903 г. Настоящее место жительства, и с какого времени: с 1912 г. в Канаде. В течение последних пяти лет живет: в Канаде и Америке. Православный. Осетин. Подданство: Российское. Подданство родителей: Российское. Отец Дота живет в сел. Владимирском, мать Ханий умерла там же. В сведениях об имеющихся родственниках в России указаны брат Татари, живущий в сел. Владимирском. В 1918 г. решил вернуться на родину, на Кавказ. При получении разрешения на выезд, 15 июня 1918 г. предоставил свидетельство соотечественников: Елеазара Бутаева, А. Абаева и Петра Татрова, которым они удостоверили, что лично знают Алесандра Бигаева как осетина. Также им было указано, что заграничный паспорт, выданный во Владикавказе в 1912 г. утерян [65].

Бигаев Алибек (Alebek Bigoeff), 1886 г. р., уроженец Владикавказского округа Терской области. Гражданство: Россия, Русский. Пол: мужской. В июле 1914 г. прибыл в Канаду. Порт прибытия: Ванкувер, Британская Колумбия, Канада. Возраст по прибытии: 28 лет. Страна постоянного проживания: Канада [84].



Группа осетин, жителей сел. Батакоюрт в г. Сиэтл, США
(слева направо)
1 ряд: Бигаев Цопан, Бокиев Кази, Цараев Сандр,
Ходов Инус, Кодзаев Сеидулла, Ходов Каурбек
2 ряд: Кодзаев Лademыр, Ходов Татари, Цараев Густи,
Караев Вано, Дзестелов Дзиука, Доев Абпи, Бигаев Астемир
3 ряд: Кокаев Заурбек, Батагов Солтан, Танклаев Саламджери,
Ходов Арсамаг, Кадиев Астемир, Цараев Александр, Дзтиев Гуцыри
НА СОИГСИ

Бигаев Андрей (Andrew Begoeff), 1890 г. р., уроженец Владикавказского округа Терской области. В декабре 1914 г. прибыл в Канаду. Возраст, указанный по прибытии: 24 года. Пол: мужской. Гражданство: Россия. Порт прибытия: Ванкувер, Британская Колумбия, Канада. Страна постоянного проживания: Канада [84].

Бигаев Асламурза (Aslamowiza Bigaeff), 1879 г. р., уроженец Владикавказского округа Терской области. В июне 1913 г. прибыл в Канаду. Возраст, указанный по прибытии: 34 года. Пол: мужской. Гражданство: Россия. Порт прибытия: Ванкувер, Британская Колумбия, Канада. Страна постоянного проживания: Канада [84].

Бигаев Астемир Татаевич (Astirmur Bigajeff), 1895 г. р., уроженец сел. Батакоюрт Владикавказского округа Терской области. Гражданство: Россия, Русский. Пол: мужской. 24 октября 1914 г. прибыл в Канаду. Порт прибытия: Ванкувер, Британская Колумбия, Канада. Возраст по прибытии: 19 лет. Страна постоянного проживания: Канада. Позже переехал в г. Сиэтл, штат Вашингтон, США [84]. На родину вернулся после 1925 г. Жил в г. Беслан [65, 100].

Бигаев Арцу Асагоевич, уроженец сел. Заманкул Владикавказского округа Терской области. Выехал в Северную Америку в 1912 г. После революции в России, в 1921 г. вернулся на родину [7, 42]. Он и еще несколько человек смогли вернуться из Америки домой благодаря денежной помощи своего земляка Цаллагова Хадзбечира [62, 96].

Бигаев Баболка, уроженец сел. Батакоюрт Владикавказского округа Терской области. В 1912 г. выехал в Северную Америку. На родину не вернулся. Умер и похоронен в США [65, 100].

Бигаев Борис В. (Boris B. Bigoeff), 1890 г. р., уроженец Владикавказского округа Терской области. Гражданство: Россия, Русский. Пол: мужской. В декабре 1914 г. прибыл в Канаду. Порт прибытия: Ванкувер, Британская Колумбия, Канада. Возраст по прибытии: 24 года. Страна постоянного проживания: Канада [84].

Бигаев Баппу, уроженец сел. Батакоюрт Владикавказского округа Терской области. В 1912 г. выехал в Северную Америку. На родину не вернулся. Жил в г. Сиэтл, США [65, 100].

Бигаев Гарри (Harry Bigoff), род. 20 августа 1891 г., уроженец Владикавказского округа Терской области. Место рождения: Владикавказ, Россия. Пол: мужской. Гражданство: Россия. В 1917–1918 гг. получил приписное свидетельство в г. Анкоридж, штат Аляска, США [86].

Бигаев Григорий (Grigory Bigaeff), уроженец Владикавказского округа Терской области. Гражданство: Россия, Русский. Пол: мужской. 4 апреля 1911 г. прибыл в Канаду. Возраст по прибытии: 29 лет. Порт отправления: Либава, Латвия. Корабль путешествия: «Kursk» [84].

Бигаев Димитрий К. (Demetrius Bigajeff), 1891 г. р., уроженец Владикавказского округа Терской области. Гражданство: Россия, Русский. Пол: мужской. В августе 1913 г. прибыл в Канаду. Возраст по прибытии: 22 года. Порт прибытия: Ванкувер, Британская Колумбия, Канада. Страна постоянного проживания: Канада [84].

Бигаев Заурбек, уроженец сел. Батакоюрт Владикавказского округа Терской области. В 1912 г. выехал в Северную Америку. Вернулся на родину. Умер и похоронен в Средней Азии [65, 100].

Бигаев Иван, уроженец Владикавказского округа Терской области. Выехал в Северную Америку в 1912 г. [84].

Бигаев Инус (Enos Begaeff), 1869 г. р., уроженец Владикавказского округа Терской области. В декабре 1909 г. прибыл в Канаду. Возраст, указанный по прибытии: 40 лет. Пол: мужской. Гражданство: Россия. Порт прибытия: Виктория, Британская Колумбия, Канада. Страна постоянного проживания: Канада [84].

Бигаев Ира (Ira Bigajeff), 1890 г. р., уроженец Владикавказского округа Терской области. Гражданство: Россия, Русский. Пол: мужской. 24 октября 1914 г. прибыл в Канаду. Возраст по прибытии: 24 года. Порт прибытия: Ванкувер, Британская Колумбия, Канада. Страна постоянного проживания: Канада [84].

Бигаев Исса, уроженец сел. Батакоюрт, в 1912 г. выехал в Северную Америку. На родину не вернулся. Умер 11 сентября 1972 г. Похоронен в Калифорнии, США [65, 100].

Бигаев Камбулат (Kambulat Bigajeff), 1890 г. р., уроженец сел. Новый Урух Владикавказского округа Терской области. Гражданство: Россия, Русский. Пол: мужской. В сентябре 1914 г. прибыл в Канаду. Возраст по прибытии: 24 года. Порт прибытия: Ванкувер, Британская Колумбия, Канада. Страна постоянного проживания: Канада [84].

Бигаев Кудайнат, уроженец сел. Батакоюрт Владикавказского округа Терской области. Выехал в 1914 г. в Северную Америку, где устроился на крупный лесопильный завод [62, 37].

Бигаев Кирилл (Kiril Bigajeff), 1886 г. р., уроженец Владикавказского округа Терской области. Гражданство: Россия, Русский. Пол: мужской. 7 июля 1912 г. прибыл в Канаду. Порт прибытия: Квебек, Канада. Порт отправления: Саутгемптон, Великобритания. Корабль путешествия: «Ausonia». Страна постоянного проживания: Канада [5].

Бигаев Кызыл, уроженец сел. Батакоюрт Владикавказского округа Терской области. В 1912 г. выехал в Северную Америку. На родину не вернулся. В 1916 г. был убит при ограблении банка [65, 100].

Бигаев Майк (Mike Bigoff), род. 5 ноября 1893 г., уроженец Владикавказского округа Терской области. Место рождения: Владикавказ, Россия. Пол: мужской. Гражданство: Россия. В 1917–1918 гг. получил приписное свидетельство в г. Анкоридж, штат Аляска, США [86].

Бигаев Михаил (Michael Bigaeff), уроженец Владикавказского округа Терской области. Прибыл в Канаду. Пол: мужской. Гражданство: Россия. Порт прибытия: Ванкувер, Британская Колумбия, Канада. Страна постоянного проживания: Канада [84].

Бигаев Мта Дударович, уроженец сел. Заманкул Владикавказского округа Терской области. В 1912 г. выехал в Северную Америку. В 1914 г. вернулся на родину, жил в сел. Заманкул [62, 98].

Бигаев Петр (Peter Bigaeff), уроженец Владикавказского округа Терской области. Прибыл в Канаду. Пол: мужской. Гражданство: Россия. Порт прибытия: Ванкувер, Британская Колумбия, Канада. Страна постоянного проживания: Канада [84].

Бигаев Садулла (Sadulla Bigajeff), 1876 г. р., уроженец Владикавказского округа Терской области. Гражданство: Россия, Русский. Пол: мужской. 8 мая 1913 г. прибыл в Канаду. Возраст по прибытии: 37 лет. Порт прибытия: Монреаль, Квебек, Канада. Порт отправления: Саутгемптон, Великобритания.

Корабль путешествия: «Ultonia». Страна постоянного проживания: Россия [5].

Бигаев Солтан, уроженец сел. Батакоюрт Владикавказского округа Терской области. В 1912 г. выехал в Северную Америку. Вернулся на родину. Жил в сел. Ст. Батакоюрт [65, 100].

Бигаев Стефан (Stefan Bigajeff), 1893 г. р., уроженец Владикавказского округа Терской области. Гражданство: Россия, Русский. Пол: мужской. 24 ноября 1913 г. прибыл в Канаду. Возраст по прибытии: 20 лет. Порт прибытия: Ванкувер, Британская Колумбия, Канада. Страна постоянного проживания: Канада [84].

Бигаев Сэм (Sam Bigoff), род. в феврале 1892 г., уроженец Владикавказского округа Терской области. Место рождения: Владикавказ, Россия. Пол: мужской. Гражданство: Россия. В 1917–1918 гг. получил приписное свидетельство в г. Анкоридж, штат Аляска, США [86].

Бигаев Темуркан (Tamurkan Bigaeff), 1889 г. р., уроженец Владикавказского округа Терской области. В июне 1913 г. прибыл в Канаду. Возраст, указанный по прибытии: 24 года. Пол: мужской. Гражданство: Россия. Порт прибытия: Ванкувер, Британская Колумбия, Канада. Страна постоянного проживания: Канада [84].

Бигаев Тимофей (Timaeff Bigajeff), 1888 г. р., уроженец Владикавказского округа Терской области. Гражданство: Россия, Русский. Пол: мужской. В марте 1914 г. прибыл в Канаду. Возраст по прибытии: 26 лет. Порт прибытия: Ванкувер, Британская Колумбия, Канада. Страна постоянного проживания: США [84].

Бигаев Хаджи-Мурза, уроженец сел. Заманкул Владикавказского округа Терской области. Эмигрировал в Северную Америку в начале XX в. На родину не вернулся. Работал в г. Джуно на Аляске. Активный член компартии США [7, 42,90]. В 1928 г. осетинами – жителями г. Сиэтл штата Вашингтон были собраны и перечислены деньги в организованный Осоавиахимом фонд «Наш ответ Чемберлену» для сбора средств на оборону СССР и строительство воздушного флота. В этой акции принял участие и Хаджи-Мурза Бигаев, перечисливший в этот фонд 10 долларов [71].

Бигаев Хаджимусса, уроженец сел. Батакоюрт Владикавказского округа Терской области. В 1912 г. выехал в Северную Америку. Не вернулся на родину. Жил в г. Сиэтл, штат Вашингтон, США [65, 100].

Бигаев Хаджи-Умар Моллоевич, уроженец сел. Заманкул Владикавказского округа Терской области. В 1912 г. выехал в Северную Америку. На родину не вернулся. Умер в Америке [65, 95].

Бигаев Хаджумар (Hadjimar Bigoeff), 1891 г. р., уроженец Владикавказского округа Терской области. Гражданство: Россия, Русский. Пол: мужской. 24 июня 1914 г. прибыл в Канаду. Порт прибытия: Ванкувер, Британская Колумбия, Канада. Возраст по прибытии: 23 года. Страна постоянного проживания: Канада [84].

Бигаев Хамби (Hamberlet Bigajeff), 1890 г. р., уроженец Владикавказского округа Терской области. Происхождение: Россия, Русский. Пол: мужской. 25 марта 1912 г. прибыл в Канаду. Возраст по прибытии: 22 года. Корабль путешествия: «Willehad». Порт прибытия: Сент-Джон, Нью-Брансуик, Канада. Порт отправления: Гамбург и Бремен, Германия и Роттердам, Нидерланды [6].

Бигаев Ханджери (Хари), уроженец сел. Батакоюрт Владикавказского округа Терской области. В 1912 г. выехал в Северную Америку [65, 100].

Бигаев Цопан Татаевич, уроженец сел. Батакоюрт Владикавказского округа Терской области. В 1912 г. выехал в Северную Америку. Жил и работал в г. Сиэтл, штат Вашингтон. Вернулся на родину после 1925 г. Жил в сел. Ст. Батакоюрт [65, 100].

Бидеев Владимир (Гоголи) Кириллович, уроженец сел. Салугардан Владикавказского округа Терской области. Вместе со старшим братом Татарканом выехал в Северную Америку в 1910 г. Жил в г. Сан-Франциско, штат Калифорния, США. На родину вернулся в 1967 г., жил в п. Садон. Умер в 1968 г. [52].

Бидеев Дзандар, уроженец сел. Алагир Владикавказского округа Терской области. Выехал в Северную Америку в 1913 г. Вернулся на родину. Жил в г. Алагир [65, 112].

Бидеев Дзикур, уроженец сел. Алагир Владикавказского округа Терской области. Выехал в Северную Америку в 1912 г. [65, 112].

Бидеев Дзодзык, уроженец сел. Алагир Владикавказского округа Терской области. Выехал в Северную Америку в 1913 г. [65, 112].

Бидеев Тазарет (Tazaret Bedieff), 1895 г. р., уроженец Владикавказского округа Терской области. Гражданство: Россия, Русский. Пол: мужской. 30 июня 1928 г. прибыл в Канаду. Порт прибытия: Ванкувер, Британская Колумбия, Канада. Возраст по прибытии: 33 года. Судно: «Empress of Canada». Порт отправления: Манила, Филиппины [84].

Бидеев Татари Хаблиевич, уроженец сел. Алагир Владикавказского округа Терской области. Выехал в Северную Америку в 1913 г. [65, 112].

Бидеев Татаркан Кириллович (Tatarkan Bediereff), 1882 г. р., уроженец сел. Алагир Владикавказского округа Терской области. Рождение страна: Россия. Гражданство: Россия. Пол: мужской. В октябре 1912 г. прибыл в Канаду. Возраст по прибытии: 30 лет. Порт прибытия: Монреаль, Квебек, Канада [84]. Страна постоянного проживания: Канада. На родину вернулся в 1914 г. [65, 112].

Биджелов Алихан, уроженец сел. Кадгарон Владикавказского округа Терской области. В 1910 г. выехал в Северную Америку. Не вернулся на родину. Умер и похоронен в США [65, 75].

Биджелов Гата, уроженец сел. Кадгарон Владикавказского округа Терской области. В 1913 г. через Либаву выехал на пароходе в Канаду. Некоторое время проработав на строительстве автомобильной дороги недалеко от Ванкувера, переехал в США [62, 31].

Биджелов Гате Едзагоевич, уроженец сел. Кадгарон Владикавказского округа Терской области. В 1910 г. выехал в Северную Америку. [65, 175].

Биджелов Илас, уроженец Даргавского прихода Владикавказского округа Терской области. В 1910 г. выехал в Северную Америку. Был и во Австралии [65, 73].

Биджелов Хаджумар, уроженец сел. Кадгарон Владикавказского округа Терской области. В 1910 г. выехал в Северную Америку. Работал парикмахером. Вернулся на родину [65, 75].

Бизиков Ахмед (Achmed Bisikoff), 1876 г. р., уроженец сел. Владимировского Владикавказского округа Терской области. Гражданство: Россия, Русский. Пол: мужской. Семейное положение: холост. 29 марта 1912 г. прибыл в Канаду. Возраст по прибытии: 31 год. Порт прибытия: Монреаль, Квебек, Канада. Порт отправления: Гамбург, Германия. Корабль путешествия: «President Grant». Страна постоянного проживания: Россия [6].

Бизиков Кубади (Kubadi Buzekhuff), 1885 г. р., уроженец Владикавказского округа Терской области. Рождение страна: Россия. Гражданство: Россия. Пол: мужской. 19 мая 1913 г. прибыл в Канаду. Возраст по прибытии: 28 лет. Корабль путешествия: «Ascania». Порт прибытия: Квебек, Канада. Порт отправления: Саутгемптон, Великобритания. Страна постоянного проживания: Россия [5].

Бизикоев Урузмаг (Orazmok Bisakoeff), 1891 г. р., уроженец Владикавказского округа Терской области. Гражданство: Россия, Русский. Пол: мужской. 24 марта 1915 г. прибыл в Канаду. Возраст по прибытии: 24 года. Порт прибытия: Ванкувер, Британская Колумбия, Канада. Страна постоянного проживания: Канада [84].

Билаонов Иван, уроженец сел. Христиановского Владикавказского округа Терской области. В 1911 г. выехал в Северную Америку [65, 127].

Битаев Микала, уроженец Владикавказского округа Терской области. В начале XX в. выехал в Северную Америку. Пробыв там несколько лет, вернулся на родину [43].

Битаев Сергей Уанеевич, 1882 г. р., уроженец сел. Камунта Галиатского прихода Владикавказского округа Терской области. В 1912 г. выехал в Северную Америку. Вернулся на родину в 1914 г. [65, 40].

Битаев Сосланбек Гадоевич, 1881 г. р., уроженец Владикавказского округа Терской области. В начале XX в. выехал в Северную Америку. Пробыв там несколько лет, вернулся на родину [43].

Битаев Томай, уроженец сел. Камунта Галиатского прихода Владикавказского округа Терской области. В 1912 г. выехал в Северную Америку. В 1928 г. осетинами – жителями г. Сиэтл штата Вашингтон были собраны и перечислены деньги в организованный Осоавиахимом фонд «Наш ответ Чемберлену» для сбора средств на оборону СССР и строительство воздушного флота. В этой акции принял участие и Томай Битаев, перечисливший в этот фонд 5 долларов. На родину не вернулся. Умер после Второй мировой войны. Похоронен в США [71].

Битаров Александр Дзибаевич, уроженец сел. Алагир Владикавказского округа Терской области. Выехал в Северную Америку в 1912 г. [65, 112].

Битаров Андрей (Andrej Bitaroff), 1875 г.р., уроженец Владикавказского округа Терской области. Выехал в Северную Америку. 12 июля 1913 г. прибыл в Канаду. Возраст по прибытии: 38 лет. Порт прибытия: Галифакс, Новая Шотландия, Канада [4, 84].

Битаров Гетагаз (Gotagoz Bitaroff), 1870 г. р., уроженец сел. Владимировского Владикавказского округа Терской области. Гражданство: Россия, Русский. Пол: мужской. В июле 1913 г. прибыл в Канаду. Возраст по прибытии: 43 года. Порт прибытия: Ванкувер, Британская Колумбия, Канада. Страна постоянного проживания: Канада [84].

Битеонов Будзи, уроженец сел. Христиановского Владикавказского округа Терской области. В 1909 г. выехал в Северную Америку [65, 127].

Битеонов (Тотаев) Гацыр, уроженец сел. Христиановского Владикавказского округа Терской области. В 1911 г. выехал в Северную Америку [65, 127].

Бицаев Алихан, уроженец сел. Христиановского Владикавказского округа Терской области. В 1911 г. выехал в Северную Америку. На родину не вернулся. Умер и похоронен в США [65, 127].

Бицаев Камбулат (Hambulat Bizajeff), уроженец Владикавказского округа Терской области. Эмигрировал в Канаду. Внешность: Россия, Русский. Последнее место жительства: Владикав-

каз, Россия. Дата прибытия: 25 января 1912 г. Возраст по прибытии: 22 года. Пол: мужской. Семейное положение: не женат. Корабль путешествия: «President Lincoln». Порт отправления: Гамбург, Германия [5].

Бицаев Лако (Lachow Bissajeff), уроженец Владикавказского округа Терской области. Эмигрировал в Канаду. Внешность: Россия, Русский. Последнее место жительства: Владикавказ, Россия. Дата прибытия: 7 апреля 1909 г. Возраст по прибытии: 23 года. Пол: мужской. Семейное положение: не женат. Корабль путешествия: «Noordam». Порт отправления: Роттердам, Нидерланды [84].

Бицоев Аким, уроженец Нузальского прихода Владикавказского округа Терской области. В 1910 г. выехал в Северную Америку. Вернулся на родину [65, 17].

Бицоев Габола, уроженец Владикавказского округа Терской области. Выехал в Северную Америку. На родину не вернулся. Умер и похоронен в США в 1969 г. [65, 113].

Бицоев Казгери (Chazhieri Bicojeff), уроженец Владикавказского округа Терской области. Эмигрировал в Канаду. Гражданство: Россия. Внешность: Россия, Русский. Последнее место жительства: Россия, Sabak. Дата прибытия: 17 апреля 1909 г. Возраст по прибытии: 30 лет. Пол: мужской. Семейное положение: женат. Корабль путешествия: «Kaiserin Auguste Victoria». Порт отправления: Гамбург, Германия [6].

Бицоев Харитон (Chariton Betchoeff), уроженец Владикавказского округа Терской области. Происхождение: Россия. Гражданство: Россия. Пол: мужской. Прибыл в Канаду. Порт прибытия: Ванкувер, Британская Колумбия, Канада. Страна постоянного проживания: Канада [84].

Бицоев Хасан, уроженец Унальского прихода Владикавказского округа Терской области. В 1911 г. выехал в Северную Америку. Вернулся на родину в 1922 г. [65, 7].

Бичегкуев Каурбек, уроженец сел. Стыр-Дигора Владикавказского округа Терской области. В 1910 г. эмигрировал в Северную Америку. В 1928 г. осетинами – жителями г. Сиэтл штата Ва-

шингтон были собраны и перечислены деньги в организованный Осоавиахимом фонд «Наш ответ Чемберлену» для сбора средств на оборону СССР и строительство воздушного флота. В этой акции принял участие и Каурбек Бичегкуев, перечисливший в этот фонд 10 долларов [71]. В 1936 г. вернулся на родину, овладев специальностью бурильщика [62, 12].

Бичегкуев Омар Беппаевич (Omar Bichiakoeff), 1886 г. р., уроженец Владикавказского округа Терской области. Гражданство: Россия, Русский. Пол: мужской. В феврале 1916 г. прибыл в Канаду. Возраст по прибытии: 30 лет. Порт прибытия: Ванкувер, Британская Колумбия, Канада. Страна постоянного проживания: Канада [84].

Бичегкуев Урузмаг, уроженец Стыр-Дигорского прихода Владикавказского округа Терской области. В 1910 г. выехал в Северную Америку. На родину не вернулся. Умер и похоронен в США [65, 47].

Блиев Амурхан Гобацович, уроженец сел. Средний Урух Нальчикского округа Терской области. В 1913 г. выехал в Северную Америку. Вернулся на родину в 1914 г. Умер и похоронен в сел. Средний Урух [65, 64].

Богазов Гардон (Gardon Baggazoff), 1891 г. р., уроженец Владикавказского округа Терской области. Происхождение: Россия, Русский. Пол: мужской. 20 марта 1912 г. прибыл в Канаду. Возраст по прибытии: 21 год. Корабль путешествия: «Volturno». Порт прибытия: Галифакс, Новая Шотландия, Канада. Порт отправления: Роттердам, Нидерланды [84].

Богдаев Бедти, уроженец Садонского прихода Владикавказского округа Терской области. В 1912 г. выехал в Северную Америку. Вернулся на родину [65, 22].

Богдаев Михаил, уроженец Садонского прихода Владикавказского округа Терской области. В 1909 г. выехал в Северную Америку. Вернулся на родину в 1930 г. [65, 22].

Богдаев Павел, уроженец Садонского прихода Владикавказского округа Терской области. В 1909 г. выехал в Северную Америку. Вернулся на родину в 1929 г. [65, 22].

Богдаев Татари, уроженец Садонского прихода Владикавказского округа Терской области. В 1912 г. выехал в Северную Америку. Вернулся на родину в 1930 г. [65, 22].

Богдаев Ханге, уроженец Садонского прихода Владикавказского округа Терской области. В 1909 г. выехал в Северную Америку. На родину не вернулся. Умер в США [65, 22].

Богов Газин, уроженец сел. Кадгарон Владикавказского округа Терской области. В 1912 г. выехал в Северную Америку. Вернулся на родину [65, 75].

Богов Дзадзу, уроженец сел. Ногкау Владикавказского округа Терской области. В 1912 г. выехал в Северную Америку. Не вернулся на родину. Жил в США [65, 72].

Богов Долат-Мурза, уроженец сел. Дзуарикау Владикавказского округа Терской области. Выехал в Северную Америку в начале XX в. [65, 59].

Богов Николай, уроженец сел. Ногкау Владикавказского округа Терской области. В 1912 г. выехал в Северную Америку. Вернулся на родину [65, 72].

Бозров Бетре, уроженец сел. Батакоюрт Владикавказского округа Терской области. В 1909 г. выехал в Северную Америку. На родину не вернулся. Умер и похоронен в 1919 г. в г. Сиэтл, США [65, 101].

Бозыров Георгий (Georgii Boziroff), род. в 1895 г., уроженец сел. Камунта Галиатского прихода Владикавказского округа Терской области. В 1912 г. выехал в Северную Америку. Прибыл в Канаду. Дата прибытия: 24 июля 1916 г. Порт прибытия: Ванкувер, Британская Колумбия, Канада. Возраст по прибытии: 21 год. Место рождения: Галиат. Страна рождения: Россия. Пол: мужской [85]. Вернулся на родину [65, 41].

Бозыров Николай (Nicolai Bozoroff), род. в 1889 г., уроженец Владикавказского округа Терской области. Прибыл в Канаду. Дата прибытия: август 1914 г. Порт прибытия: Ванкувер, Британская Колумбия, Канада. Возраст по прибытии: 25 лет. Место рождения: Галиат. Страна рождения: Россия. Пол: мужской [85].

Бозыров Уане, уроженец сел. Камунта Галиатского прихода Владикавказского округа Терской области. В 1912 г. выехал в Северную Америку. Вернулся на родину [65, 41].

Бокиев Кази, уроженец сел. Батакоюрт Владикавказского округа Терской области. В начале XX в. выехал в Северную Америку. Жил и работал в г. Сиэтл, штат Вашингтон, США [65, 103].

Бокоев Агубе, уроженец сел. Кадгарон Владикавказского округа Терской области. В 1910 г. выехал в Северную Америку. Вернулся на родину [65, 75].

Бокоев Бимболат (Bimbolat Bocoeff), уроженец Владикавказского округа Терской области. Прибыл в Канаду. Пол: мужской. Гражданство: Россия. Порт прибытия: Ванкувер, Британская Колумбия, Канада. Страна постоянного проживания: Канада [84].

Бокоев Кази-Магомет, уроженец сел. Кадгарон Владикавказского округа Терской области. В 1910 г. выехал в Северную Америку. Вернулся на родину [65, 75].

Бокоев Хаджумар, уроженец сел. Кадгарон Владикавказского округа Терской области. В 1910 г. выехал в Северную Америку. Вернулся на родину в 1914 г. [65, 75].

Болатов Гаспи, уроженец сел. Камунта Галиатского прихода Владикавказского округа Терской области. В 1912 г. выехал в Северную Америку. Вернулся на родину в 1914 г. [65, 41].

Болатов Моисей (Moisey Balatoff), уроженец сел. Галиат Владикавказского округа Терской области. Страна рождения: Россия. Пол: мужской. В 1912 г. выехал в Северную Америку. Место прибытия: Вермонт, США. Возраст по прибытии: 19 лет [87]. Вернулся на родину в 1914 г. [65, 41].

Болатов Хаджи Тасоевич, 1881 г. р., уроженец сел. Камунта Галиатского прихода Владикавказского округа Терской области. В 1912 г. выехал в Северную Америку. Вернулся на родину в 1914 г. [65, 41].

Болиев Муради Дадоевич, уроженец сел. Заманкул Владикавказского округа Терской области. В 1912 г. выехал в Северную Америку. На родину не вернулся [7, 42]. Умер и похоронен в США [62, 96].

Боллоев Бен, уроженец сел. Лескен Нальчикского округа Терской области. В 1910 г. выехал в Северную Америку [65, 148].

Боллоев Бичека, уроженец сел. Лескен Нальчикского округа Терской области. В 1909 г. выехал в Северную Америку. На родину не вернулся. Умер и похоронен в США [65, 148].

Боллоев Быдзау, уроженец сел. Лескен Нальчикского округа Терской области. В 1910 г. выехал в Северную Америку [65, 148].

Боллоев Данел, уроженец сел. Лескен Нальчикского округа Терской области. В 1909 г. выехал в Северную Америку [65, 148].

Боллоев Дзабола, уроженец Стыр-Дигорского прихода Владикавказского округа Терской области. В 1908 г. выехал в Северную Америку [65, 47].

Боллоев Дигис, уроженец сел. Лескен Нальчикского округа Терской области. В 1909 г. выехал в Северную Америку [65, 148].



Дохчико Боллоев, Амурхан Колоев

г. Фресно, Калифорния, США 12 ноября 1958 г.

Боллоев Дохчико (Dokhchonco Bolloeff – Jack Baloff), 1886 г. р., уроженец сел. Лескен Нальчикского округа Терской области. Гражданство: Россия, Русский. Пол: Мужской. В ноябре 1911 г. прибыл в Канаду. Порт прибытия: Ванкувер, Британская Колумбия, Канада. Место жительства: Канада [84]. Вместе с ним выехали его братья Муха и Илас. В Россию больше не вернулся. В 1919 г. вступил в Коммунистическую партию США. Работал в г. Портленд штата Орегон и принимал активное участие в стачках и забастовках. Неоднократно избирался в г. Сан-Франциско членом парткома и в различные комиссии содействия по проведению политических компаний. На родину не вернулся. Остался в Америке. Жил в г. Фресно, штат Калифорния, США [52]. Умер в 1959 г. [7, 21, 114].

Боллоев Ельбиздук Хуасдзаович (Jelbiszduk Bolojeff), уроженец Владикавказского округа Терской области. 11 марта 1910 г. прибыл в Канаду. Возраст по прибытии: 25 лет. Порт отправления: Гамбург, Германия [6].

Боллоев Илас, уроженец сел. Лескен Нальчикского округа Терской области. Вместе с братьями Дохчико и Муха в 1911 г. выехал в Северную Америку. В 1919 г. вступил в Коммунистическую партию США. В 1921 г. вернулся на родину. Работал в сел. Лескен на низовой советской и партийной работе. Умер в 1934 г. [7, 21].

Боллоев Инал Асланбекович (род. в 1881 г.), уроженец сел. Лезгор Владикавказского округа Терской области. В 1910 г. выехал в Северную Америку в составе группы из 15 человек [62, 93]. На родину вернулся в 1913 г. Умер в 1917 г. [65, 148].

Боллоев Инал Хаджи-Омарович (Inal Bolojeff), уроженец сел. Лескен Нальчикского округа Терской области. 11 апреля 1913 г. прибыл в Канаду. Возраст по прибытии: 25 лет. Порт отправления: Гамбург, Германия [6].

Боллоев Иналук Хаджи-Омарович (род. в 1872 г.), уроженец сел. Лескен Нальчикского округа Терской области. В 1910 г. выехал в Северную Америку. На родину вернулся в 1913 г. Умер в 1934 г. [65, 149].

Боллоев Муха, уроженец сел. Лескен Нальчикского округа Терской области. Вместе с братьями Дохчико и Иласом в 1911 г. выехал в Северную Америку. В Россию больше не вернулся. В 1919 г. вступил в Коммунистическую партию США. Работал в г. Портленд штата Орегон и принимал активное участие в стачках и забастовках. Умер 13 октября 1932 г. [7, 21,114].



Борадзов Асламурза

Борадзов Асламурза, род. 2 февраля 1884 г., уроженец сел. Кадгарон Владикавказского округа Терской области. В 1910 г. выехал в Северную Америку. На родину не вернулся, остался жить в г. Чикаго, США. Умер в 60-х гг. XX в. [65, 75].

Борадзов Ислам, 1885 г. р., уроженец сел. Кадгарон Владикавказского округа Терской области. В 1912 г. выехал в Северную Америку вместе со своим братом Николаем и односельчанами [85].

Борадзов Николай (Nicolai Borodzoff), род. в 1898 г., уроженец Владикавказского округа Терской области. Прибыл в Канаду. Дата прибытия: 24 сентября 1915 г. Порт прибытия: Ванкувер, Британская Колумбия, Канада. Возраст по прибытии: 17 лет. Место рождения: Кадгарон. Страна рождения: Россия. Пол: мужской [85].

Борадзов Саулох, уроженец сел. Кадгарон Владикавказского округа Терской области. В 1910 г. выехал в Северную Америку.

Вернулся на родину. В 1921 г. был убит бандитами в сел. Кадгарон [65, 78].



Ислам Борадзов, N N, Николай Борадзов, Кавдын Хутинаев
(слева направо стоят)

Фото из личного архива
Константина Ельбердовича Мсоева

Борадзов Тотр, уроженец сел. Кадгарон Владикавказского округа Терской области. В 1910 г. выехал в Северную Америку со своей семьей Железнодорожный машинист. На родину не вернулся. Умер и похоронен в США [65, 75].

Бораев Ахберд, уроженец сел. Урсдон Владикавказского округа Терской области. В 1912 г. выехал в Северную Америку [65, 139].

Бораев Казгери, уроженец сел. Урсдон Владикавказского округа Терской области. В 1912 г. выехал в Северную Америку [65, 139].

Босиев Михаил (Michel Boisyjeff), 1860 г. р., уроженец Владикавказского округа Терской области. Место рождения: Россия.

Страна рождения: Россия. Пол: мужской. 9 мая 1928 прибыл в США. Возраст по прибытии: 68 лет. Порт прибытия: Гавр, штат Монтана, США. Сопровождаемый: жена Ида [84].

Ботоев Гамат Тасоевич, уроженец сел. Ардон Владикавказского округа Терской области. Выехал в Северную Америку в начале XX в. [65, 123].

Ботоев Михаил (Michel Botoeff), 1890 г. р., уроженец Владикавказского округа Терской области. Гражданство: Россия, Русский. Пол: мужской. В августе 1913 г. прибыл в Канаду. Возраст по прибытии: 23 года. Порт прибытия: Ванкувер, Британская Колумбия, Канада. Страна постоянного проживания: Канада [84].

Ботоев Павел (Pavel Botoeff), 1858 г. р., уроженец Владикавказского округа Терской области. Гражданство: Россия, Русский. Пол: мужской. 24 августа 1915 г. прибыл в Канаду. Возраст по прибытии: 57 лет. Порт прибытия: Ванкувер, Британская Колумбия, Канада. Страна постоянного проживания: Канада [84].

Боциев Кази, уроженец сел. Батакоюрт Владикавказского округа Терской области. В 1912 г. выехал в Северную Америку. В 1928 г. осетинами – жителями г. Сиэтл штата Вашингтон были собраны и перечислены деньги в организованный Осоавиахимом фонд «Наш ответ Чемберлену» для сбора средств на оборону СССР и строительство воздушного флота. В этой акции принял участие и Кази Боциев, перечисливший в этот фонд 10 долларов [71]. На родину вернулся в 1929 г. [65, 100].

Боциев Каурбек, уроженец сел. Урсдон Владикавказского округа Терской области. В 1912 г. выехал в Северную Америку [65, 139].

Браев Агыса, уроженец сел. Батакоюрт Владикавказского округа Терской области. В 1909 г. выехал в Северную Америку. На родину вернулся в 1914 г. [65, 101].

Браев Вано, уроженец сел. Батакоюрт Владикавказского округа Терской области. В 1909 г. выехал в Северную Америку [65, 101].

Браев Казмагомет, уроженец сел. Батакоюрт Владикавказского округа Терской области. В 1909 г. выехал в Северную Америку. На родину вернулся в 1914 г. [65, 101].

Браев Солтан, уроженец сел. Батакоюрт Владикавказского округа Терской области. В 1909 г. выехал в Северную Америку. На родину вернулся. Жил в сел. Новый Батакоюрт [65, 101].

Британев Мацко, уроженец сел. Даллагкау Владикавказского округа Терской области. В 1911 г. выехал в Северную Америку [65, 60].

Брциев Гыдзыго, уроженец сел. Дарг-Кох Владикавказского округа Терской области. В 1910 г в. выехал в Северную Америку [65, 90].

Брциев Темболат Кудайнатович, уроженец сел. Дарг-Кох Владикавказского округа Терской области. В 1910 г в. выехал в Северную Америку. На родину вернулся в 1911 г. Работал в г. Ванкувер, Канада [65, 90].

Бтемиров Георгий (George Btemiroff), уроженец Владикавказского округа Терской области. Прибыл в Канаду. Пол: мужской. Гражданство: Россия. Порт прибытия: Ванкувер, Британская Колумбия, Канада. Страна постоянного проживания: Канада [84].

Бугулов Ахмет, уроженец сел. Алагир Владикавказского округа Терской области. Выехал в Северную Америку в 1912 г. На родину не вернулся. Умер и похоронен в США [65, 113].

Бугулов Ислам Аслангериевич, уроженец сел. Алагир Владикавказского округа Терской области. Выехал в Северную Америку в 1912 г. [65, 113].

Будаев Дзанхот Бидзоевич, 1872 г. р., уроженец Стыр-Дигорского прихода Владикавказского округа Терской области. В 1910 г. выехал в Северную Америку. Во время взрыва на шахте ослеп. Вернулся на родину инвалидом [65, 47].

Будаев Кургок (Гугъо), уроженец Стыр-Дигорского прихода Владикавказского округа Терской области. В 1910 г. выехал в Северную Америку [65, 47].

Будаев Урузмаг (Orazmak Budaeff), 1890 г. р., уроженец Владикавказского округа Терской области. Гражданство: Россия, Русский. Пол: мужской. В феврале 1916 г. прибыл в Канаду. Возраст по прибытии: 26 лет. Порт прибытия: Ванкувер, Британская Колумбия, Канада. Страна постоянного проживания: Канада [84]. На родину не вернулся. Умер и похоронен в США в 1961 г. [65, 47].

Бузаров Алихан, уроженец Донифарского прихода Владикавказского округа Терской области. В 1914 г. выехал в Северную Америку [65, 55].

Бузаров Быдзау, уроженец Донифарского прихода Владикавказского округа Терской области. В 1911 г. выехал в Северную Америку. На родину не вернулся. Умер и похоронен в США [65, 55].

Бузаров Смаил, уроженец Владикавказского округа Терской области. Выехал в Северную Америку в 1912 г. Жил в г. Окленд, штат Калифорния, США. На родину не вернулся [52].

Бузоев Мали Хасакоевич, 1883 г. р., уроженец Стыр-Дигорского прихода Владикавказского округа Терской области. В 1909 г. выехал в Северную Америку. Пробыв там несколько лет, в 1917 г. вернулся на родину [65, 47].

Бузоев Урусби Хазбиевич (Urusby Busaef), 1881 г. р., уроженец Владикавказского округа Терской области. Эмигрировал в Канаду. Внешность: Россия, Русский. Последнее место жительства: Стыр-Дигора, Кавказ, Россия. Дата прибытия: 6 мая 1909 г. Возраст по прибытии: 25 лет. Пол: мужской. Семейное положение: не женат. Корабль путешествия: «Lituania». Порт отправления: Либава, Латвия [84].

Бузоев Ибрагим Шамильевич (Urubin Busojeff), **1879 г. р.,** уроженец Владикавказского округа Терской области. Эмигрировал в Канаду. Внешность: Россия, Русский. Последнее место жительства: Стыр-Дигора, Россия. Дата прибытия: 16 мая 1909 г. Возраст по прибытии: 25 лет. Пол: мужской. Семейное положение: не женат. Корабль путешествия: «Cleveland». Порт отправления: Гамбург, Германия [6].

Булацев Быдзау Адоевич, уроженец сел. Коби. В 1912 г. выехал в Северную Америку. Вернулся на родину в 1916 г. Умер в сел. Ногир [65, 158].

Бураев Гадзбе Дзбоевич, уроженец сел. Хумалаг Владикавказского округа Терской области. В начале XX в. выехал в Северную Америку [65, 87].

Бурнацев Хадзмет, уроженец сел. Новый Урух Владикавказского округа Терской области. В 1912 г. выехал в Северную Америку, работал на золотых приисках на Аляске в г. Латусе [7, 101]. На родину не вернулся. Умер и похоронен в США в 1958 г. [65, 144].

Бутаев Александр (Alexander Butaeff), 1887 г. р., уроженец сел. Кадгарон Владикавказского округа Терской области. Гражданство: Россия, Русский. Пол: мужской. 24 апреля 1915 г. прибыл в Канаду [85]. Возраст по прибытии: 28 лет. Порт прибытия: Ванкувер, Британская Колумбия, Канада. Страна постоянного проживания: Канада [84].

Бутаев Амзорыко, уроженец Унальского прихода Владикавказского округа Терской области. В 1910 г. выехал в Северную Америку. Вернулся на родину в 1914 г. [65, 7].

Бутаев Асланджери, уроженец сел. Кадгарон Владикавказского округа Терской области. В 1912 г. выехал в Северную Америку. Являлся членом КП США. В 1928 г. осетинами – жителями г. Сиэтл штата Вашингтон были собраны и перечислены деньги в организованный Осоавиахимом фонд «Наш ответ Чемберлену» для сбора средств на оборону СССР и строительство воздушного флота. В этой акции принял участие и Асланджери Бутаев, перечисливший в этот фонд 10 долларов [71]. Вернулся на родину в 1917 г. [65, 75].

Бутаев Бабу, уроженец Унальского прихода Владикавказского округа Терской области. В 1910 г. выехал в Северную Америку. Вернулся на родину [65, 7].

Бутаев Бабуц Муссаевич, уроженец Унальского прихода Владикавказского округа Терской области. В 1911 г. выехал в Северную Америку. Вернулся на родину в 1914 г. [65, 7].

Бутаев Бубуцка, уроженец сел. Кадгарон Владикавказского округа Терской области. В 1910 г. выехал в Северную Америку. Работал кузнецом. Вернулся на родину [65, 75].

Бутаев Гадзе Темболатович, уроженец сел. Алагир Владикавказского округа Терской области. Выехал в Северную Америку в 1912 г. На родину не вернулся. Умер и похоронен в США в 1958 г. [65, 112].

Бутаев Дадо Дзикаевич, уроженец Унальского прихода Владикавказского округа Терской области. В 1911 г. выехал в Северную Америку. Вернулся на родину в 1914 г. [65, 7].

Бутаев Еламурза, уроженец сел. Алагир Владикавказского округа Терской области. Выехал в Северную Америку в 1912 г. На родину не вернулся. Умер и похоронен в США. [65, 112].



Бутаев Ельмурза (El'murza Boutaeff), 1884 г. р., уроженец сел. Алагир Владикавказского округа Терской области. 2-го июня 1921 г. он обратился к Российскому консулу в Монреале с прошением, в котором говорится: «Я, нижеподписавшийся, Елеазар (Ельмурза) Бутаев выехал из России в 1910 году 2-го апреля и живу с тех пор в городе Ванкувер. А потому сообщаю, что я имел заграничный паспорт и он потерян мною в 1919 году, а потому прошу Вас выслать мне паспорт, так как я намерен ехать через Владивосток и потому посылаю Вам свой призывный билет, прошу прислать Билет мой обратно, так как он мне понадобится, и настоящим посылаю Вам доллар семдесят пять центов (1, 75) за паспорт. Я родился в 1884 году, апреля 5-го дня, принадлежу Терской области, сел. Алагир Владикавказского округа Терской области. С почтением, Ваш Е. Бутаев» [65].

Бутаев Елиазар (Eliazar Butaeff), 1872 г. р., уроженец Владикавказского округа Терской области. Гражданство: Россия, Русский. Пол: мужской. 24 сентября 1913 г. прибыл в Канаду. Возраст по прибытии: 41 год. Порт прибытия: Ванкувер, Британская Колумбия, Канада. Страна постоянного проживания: Канада [84]. В 1918 г. Е. Бутаев выступил свидетелем, удостоверив российское гражданство Георгия Долаевича Бекмурзова [65].

Бутаев Зарабек, уроженец сел. Алагир Владикавказского округа Терской области. Выехал в Северную Америку в 1913 г. [65, 112].

Бутаев Каламурза, уроженец сел. Алагир Владикавказского округа Терской области. Выехал в Северную Америку в 1913 г.

На родину не вернулся. В США содержал ресторан. Умер и похоронен в США [65, 112].

Бутаев Касай Цыбыртович, уроженец Унальского прихода Владикавказского округа Терской области. В 1911 г. выехал в Северную Америку. Вернулся на родину в 1914 г. [65, 7].

Бутаев Митрофан (Mitrofan Butaeff), 1891 г. р., уроженец Владикавказского округа Терской области. Гражданство: Россия, Русский. Пол: мужской. В мае 1915 г. прибыл в Канаду. Возраст по прибытии: 24 года. Порт прибытия: Ванкувер, Британская Колумбия, Канада. Страна постоянного проживания: Канада [84].

Бутаев Павел (Paul Boutaeff), род. в 1885 г., уроженец Владикавказского округа Терской области. Прибыл в Канаду. Дата прибытия: 24 мая 1914 г. Порт прибытия: Ванкувер, Британская Колумбия, Канада. Возраст по прибытии: 29 лет. Место рождения: Кадгарон. Страна рождения: Россия. Пол: мужской [85]. В 1918 г. выступил свидетелем, удостоверив российское гражданство Павла Александровича Агузарова [65].

Бутаев Соломон (Solomon Butaeff), 1883 г. р., уроженец Владикавказского округа Терской области. Происхождение: Россия. Гражданство: Россия. Пол: мужской. В ноябре 1916 г. прибыл в Канаду. Возраст по прибытии: 28 лет. Корабль путешествия: «Canadian Pacific Railroad». Порт прибытия: Ванкувер, Британская Колумбия, Канада. Страна постоянного проживания: Канада [84].

Бутаев Туган, уроженец сел. Кадгарон Владикавказского округа Терской области. В 1910 г. выехал в Северную Америку. Вернулся на родину [65, 75].

Быдтаев Дзипа Отаевич, уроженец сел. Средний Урух Нальчикского округа Терской области. В 1912 г. выехал в Северную Америку. Вернулся на родину. Умер и похоронен в сел. Средний Урух [65, 64].

Быдтаев Гавриил, уроженец сел. Средний Урух Нальчикского округа Терской области. В 1912 г. выехал в Северную Америку. Вернулся на родину [65, 64].

Быдтаев Галау, уроженец сел. Средний Урух Нальчикского округа Терской области. В 1912 г. выехал в Северную Америку.

Вернулся на родину в 1914 г. Умер и похоронен в сел. Средний Урух [65, 64].

Быдтаев Томай, уроженец сел. Дарг-Кох Владикавказского округа Терской области. В 1912 г. выехал в Северную Америку [65, 90].

Быдтаев Чана, уроженец сел. Средний Урух Нальчикского округа Терской области. В 1912 г. выехал в Северную Америку. Вернулся на родину в 1914 г. Умер и похоронен в сел. Средний Урух [65, 64].

Бязров Батрадз Кочиевич, уроженец Архонского прихода Владикавказского округа Терской области. В 1910 г. выехал в Северную Америку. Работал в США на золотых приисках. Вернулся на родину в 1921 г. [65, 11].

Бязров Бодзи Кочиевич, уроженец Архонского прихода Владикавказского округа Терской области. В 1912 г. выехал в Северную Америку. Вернулся на родину в 1914 г. [65, 11].

Бязров Гаге, уроженец Стыр-Дигорского прихода Владикавказского округа Терской области. В 1908 г. выехал в Северную Америку. На родину не вернулся. Умер и похоронен в США [65, 47].

Бязров Кайсан Тедоевич, 1884 г. р., уроженец Стыр-Дигорского прихода Владикавказского округа Терской области. В 1908 г. выехал в Северную Америку. На родину не вернулся. Умер и похоронен в США в 1967 г. [65, 47].

Бязров Кано, уроженец Стыр-Дигорского прихода Владикавказского округа Терской области. В 1908 г. выехал в Северную Америку [65, 47].

Бязров Кургок (Гугъо) Дохцикоевич, уроженец Стыр-Дигорского прихода Владикавказского округа Терской области. В 1908 г. выехал в Северную Америку. Пробыв там несколько лет, в 1914 г. вернулся на родину [65, 47].

Бязров Урусби Кочиевич, уроженец Архонского прихода Владикавказского округа Терской области. В 1910 г. выехал в Северную Америку. Вернулся на родину в 1915 г. Жил в г. Ардон [65, 11].

Бязров Царай, уроженец Стыр-Дигорского прихода Владикавказского округа Терской области. В 1910 г. выехал в Северную Америку. На родину не вернулся. Умер и похоронен в США [65, 47].



Бязыров Крым-Солтан (Николай) Тебоевич (Nikolai Biazeroff), 1895 г. р., уроженец сел. Ардон 3-го участка Владикавказского округа Терской области. Крестьянин. Земледелец. Холост. Отношение к воинской обязанности: еще не явился. Год призыва на военную службу: 1916 г. Настоящее место жительства, и с какого времени: с 1913 г. в Канаде. В течение последних пяти лет живет: в Канаде. Православный. Осетин. Подданство: Российское. Подданство родителей: Российское. Отец Тебо – Тимофей умер в сел. Ардон, мать Вера живет там же. В сведениях о имеющихся родственниках в России указаны братья: Заурбек – на фронте, Каурбек – в сел. Ардон. В 1917 г. решил вернуться на родину, на Кавказ в сел. Стыр-Дигора Терской области. При получении разрешения на выезд, 16 ноября 1917 г. предоставил письмо от отца, так как других документов нет [65].



Бязыров Фацбай Дохчикоевич (Fatsbai Dokhchikoev Biaziroff), 1885 г. р., уроженец сел. Стыр-Дигора 3-го участка Владикавказского округа Терской области. Гражданин. Земледелец. Холост. Отношение к воинской обязанности: ратник 3-го разряда. Год призыва на военную службу: не явился 20-го октября1908 г. Настоящее место жительства, и с какого времени: с 1913 г. в Канаде. В течение последних пяти лет живет: в Канаде. Православный. Осетин. Подданство: Российское. Подданство родителей: Российское.

Отец Дохчико Биазыров живет в сел. Стыр-Дигора, мать Кенджи умерла там же. В сведениях о имеющихся родственниках в России указаны братья: Кургок, Марзабек и Габиц, живущие в сел. Стыр-Дигора. О поездках за границу в течение последних трех лет (с точным указанием времени выезда, возвращения, продолжительности пребывания в каждом из иностранных государств и пунктов переезда через границу), указан г. Либава 30 марта 1913 г. В 1919 г. решил вернуться на родину, на Кавказ в сел. Стыр-Дигора Терской области. При получении разрешения на выезд, 12 февраля 1919 г. предоставил заграничный паспорт, выданный Терским областным губернатором в гор. Владикавказ [65].

Бясов Аслангери (Aslangeri Biaseff), 1888 г. р., уроженец Владикавказского округа Терской области. Гражданство: Россия, Русский. Пол: мужской. 24 февраля 1912 г. прибыл в Канаду. Возраст по прибытии: 24 года. Порт прибытия: Ванкувер, Британская Колумбия, Канада. Страна постоянного проживания: Канада [84].

Бясов Амурхан (Amurhan Biasoff), 1881 г. р., уроженец Владикавказского округа Терской области. Гражданство: Россия, Русский. Пол: мужской. В августе 1914 г. прибыл в Канаду. Возраст по прибытии: 33 года. Порт прибытия: Ванкувер, Британская Колумбия, Канада. Страна постоянного проживания: Канада [84].

Бясов Афако Асланбекович (Avakop Biasoff), 1886 г. р., уроженец сел. Ханаз Владикавказского округа Терской области. Прибыл в Канаду. Пол: мужской. Гражданство: Россия. Порт прибытия: Галифакс, Новая Шотландия, Канада. Страна постоянного проживания: Канада [77].

Бясов Ахмет (Aigmet Biaseff), 1884 г. р., уроженец Владикавказского округа Терской области. Гражданство: Россия, Русский. Пол: мужской. 24 февраля 1912 г. прибыл в Канаду. Возраст по прибытии: 28 лет. Порт прибытия: Ванкувер, Британская Колумбия, Канада. Страна постоянного проживания: Канада [84].

Бясов Георгий Кургокович, 1885 г. р., уроженец сел. Ханаз Махческого прихода, в 1914 г. выехал в Северную Америку. Вернулся на родину [65, 37].

Бясов Дрис Басиатович (Biasoff), 1880 г. р., уроженец сел. Ханаз Владикавказского округа Терской области. Гражданство: Россия, Русский. Пол: мужской. В декабре 1913 г. прибыл в Канаду. Возраст по прибытии: 33 года. Порт прибытия: Ванкувер, Британская Колумбия, Канада. Страна постоянного проживания: Канада [84].

Бясов Николай Гасаевич (Nicolai Biazoff), 1895 г. р., уроженец сел. Ханаз Владикавказского округа Терской области. Гражданство: Россия, Русский. Пол: мужской. В декабре 1914 г. прибыл в Канаду. Возраст по прибытии: 19 лет. Порт прибытия: Ванкувер, Британская Колумбия, Канада. Страна постоянного проживания: Канада [84].

Бясов Садула (Sadula Bijasoff), уроженец сел. Ханаз Владикавказского округа Терской области. Эмигрировал в Канаду. Внешность: Россия, Русский. Последнее место жительства: Ханаз, Россия. Дата прибытия: 4 апреля 1911 г. Возраст по прибытии: 23 лет. Пол: мужской. Семейное положение: не женат. Корабль путешествия: «Kursk». Порт отправления: Либава, Латвия [84].

Бясов Сафарби Басиатович (Saxarbi Biaseff), 1880 г. р., уроженец сел. Ханаз Владикавказского округа Терской области. Гражданство: Россия, Русский. Пол: мужской. 24 февраля 1912 г. прибыл в Канаду. Возраст по прибытии: 32 года. Порт прибытия: Ванкувер, Британская Колумбия, Канада. Страна постоянного проживания: Канада [84].

Бясов Сахамби (Sahamby Biesseff), 1892 г. р., уроженец Владикавказского округа Терской области. Гражданство: Россия, Русский. Пол: мужской. В феврале 1916 г. прибыл в Канаду. Возраст по прибытии: 24 года. Порт прибытия: Ванкувер, Британская Колумбия, Канада. Страна постоянного проживания: Канада [84].

Бясов Слангери Басиатович, 1886 г. р., уроженец сел. Синдзикау Владикавказского округа Терской области. В 1910 г. выехал в Северную Америку. Вернулся на родину в 1921 г. Умер и похоронен в сел. Синдзикау [65, 139].

Бясов Таco (Tazuy Biasoff), 1881 г. р., уроженец Владикавказского округа Терской области. Гражданство: Россия, Русский. Пол: мужской. 24 декабря 1911 г. прибыл в Канаду. Возраст по прибытии: 30 лет. Порт прибытия: Ванкувер, Британская Колумбия, Канада. Страна постоянного проживания: Канада [84].

Бясов Фадичи (Fadicy Biasaff), уроженец Владикавказского округа Терской области. 8 марта 1909 г. прибыл в Канаду. Возраст по прибытии: 28 лет. Порт отправления: Гамбург, Германия [6].

Бясов Хаджумар, уроженец Махческого прихода Владикавказского округа Терской области. В 1914 г. выехал в Северную Америку. На родину не вернулся. Умер в США [65, 32].

Вазагов Дрис, уроженец Махческого прихода Владикавказского округа Терской области. В 1911 г. выехал в Северную Америку. Вернулся на родину [65, 37].

Вазагов Сереян (Sereian Vazagoff), уроженец сел. Махческ 3-го участка Владикавказского округа Терской области. В 1911 г. выехал из России в Канаду. В июне 1918 г. обратился к Российскому консулу в г. Ванкувер с просьбой о помощи в получении удостовериения личности: «Милостивый господин консул! Я Сереян Вазагов, осетин из сел. Махческ Терской области. Покорнейше прошу Вас выдать мне удостоверение именно, что я русский. Старый паспорт и не имею, давно потерял, никакого доказательства не имею и сильно беспокоят меня… Пожалуйста не откажите в просьбе моей. В случае не доверия, выставляю свидетелей таких: Долатгери Карсанова, Гапбо Тогузова, Тего Дзедаева, Павла Тыкайчук. Проситель сам подписываюсь – Сереян Вазагов. Писатель – Батырбек Таймазов. 28 июня 1918 г. Порт Элис, Канада» [65].

Вазиев Гаппо, уроженец сел. Алагир Владикавказского округа Терской области. Выехал в Северную Америку в 1912 г. На родину вернулся. Жил в сел. Црау [65, 113].

Валаев Тотрбек (Toturbeck Valaev), уроженец Владикавказского округа Терской области. Значится в списках, прибывших из Канады в США в 1895–1956 гг. Порт прибытия: Кетчикан, Аляска, США [84].

Ваниев Александр, уроженец сел. Алагир Владикавказского округа Терской области. Участник революционных событий в Алагире в 1905 г. Выехал в Северную Америку в 1912 г. [65, 113].

Ваниев Бекмурза, уроженец сел. Лескен Нальчикского округа Терской области. В 1909 г. выехал в Северную Америку. Вернулся на родину в 1914 г., овладев специальностью кузнеца [62, 7].

Ваниев Долат-Мурза, уроженец сел. Даллагкау Владикавказского округа Терской области. Выехал в Северную Америку в 1910 г. [65, 59].

Ваниев Мазан, уроженец сел. Лескен Нальчикского округа Терской области. В 1910 г. выехал в Северную Америку. На родину вернулся в 1916 г. Жил в г. Нальчик [65, 149].

Ваниев Сахмурза, уроженец сел. Лескен Нальчикского округа Терской области. В 1909 г. выехал в Северную Америку [65, 149].

Ваниев Темболат, уроженец сел. Лескен Нальчикского округа Терской области. В 1909 г. выехал в Северную Америку. Вернулся на родину в 1914 г., овладев специальностью пчеловода. В США работал по этой специальности [62, 12].

Варзиев Доба, уроженец сел. Новый Урух Владикавказского округа Терской области. В 1910 г. выехал в Северную Америку с братом Пецо [65, 144].

Варзиев Пецо, уроженец сел. Новый Урух Владикавказского округа Терской области. В 1910 г. выехал в Северную Америку с братом Доба. На родину вернулся. Жил в сел. Ставд-Дорт [65, 144].

Ватаев Бадзи, уроженец сел. Батакоюрт Владикавказского округа Терской области. В 1910 г. выехал в Северную Америку, затем перебрался в Канаду. Работал в небольшом городке Ибын недалеко от Ванкувера [65, 101].

Ватаев Борис (Boris Vataeff), 1896 г. р., уроженец Владикавказского округа Терской области. Гражданство: Россия, Русский. Пол: мужской. 24 февраля 1915 г. прибыл в Канаду. Порт прибы-

тия: Ванкувер, Британская Колумбия, Канада. Место жительства: Канада [84].

Ватаев Георгий (George Vataeff), 1877 г. р., уроженец сел. Ардон Владикавказского округа Терской области. Гражданство: Россия, Русский. Пол: мужской. В декабре 1913 г. прибыл в Канаду. Порт прибытия: Ванкувер, Британская Колумбия, Канада. Место жительства: Канада [84]. Возраст по прибытии: 36 лет [87].

Ватаев Капитон (Rapiton Watajeff), уроженец Владикавказского округа Терской области. 6 апреля 1912 г. прибыл в Канаду. Возраст по прибытии: 23 года. Порт отправления: Гамбург, Германия [6].

Ватаев Касполат (Kastolat Vataeff), 1885 г. р., уроженец Владикавказского округа Терской области. Гражданство: Россия, Русский. Пол: мужской. В июне 1915 г. прибыл в Канаду. Порт прибытия: Ванкувер, Британская Колумбия, Канада. Место жительства: Канада [84].

Ватаев Касполат К. (Kaspalat K. Vataeff), 1886 г. р., уроженец Владикавказского округа Терской области. Гражданство: Россия, Русский. Пол: мужской. 24 ноября 1913 г. прибыл в Канаду. Порт прибытия: Ванкувер, Британская Колумбия, Канада. Место жительства: Канада [84].

Ватаев Караби, уроженец сел. Батакоюрт Владикавказского округа Терской области. В 1910 г. выехал в Северную Америку. На родину не вернулся. Умер в США в 1955 г. [65, 101].

Ватаев Полка, уроженец сел. Батакоюрт Владикавказского округа Терской области. В 1910 г. выехал в Северную Америку. На родину вернулся. Жил в сел. Новый Батакаюрт [65, 101].

Ватаев Темысо (Timszo Vataeff), 1887 г. р., уроженец сел. Батакоюрт Владикавказского округа Терской области. Гражданство: Россия, Русский. Пол: мужской. 24 февраля 1915 г. прибыл в Канаду. Порт прибытия: Ванкувер, Британская Колумбия, Канада. Место жительства: Канада [84]. Являлся одним из наиболее известных руководителей осетинских артелей, как наиболее грамотный и инициативный из земляков, обладавший организатор-

скими способностями и знанием английского языка [7, 36]. На родину вернулся в 1929 г. [65, 101].

Ватаев Тотрбек (Tatribed Watajew), уроженец Владикавказского округа Терской области. 17 апреля 1909 г. прибыл в Канаду. Возраст по прибытии: 27 лет. Порт отправления: Гамбург, Германия [6].

Ватаев Тотыр, уроженец сел. Батакоюрт Владикавказского округа Терской области. В 1910 г. выехал в Северную Америку. На родину не вернулся. Жил в США [65, 101].

Габаев Александр, уроженец Владикавказского округа Терской области. Прибыл в Канаду. Пол: мужской. Гражданство: Россия. Значится в списках, прибывших из США в Канаду за 1895–1956 гг. [84].

Габаев Басил (Basil Gabajeff), уроженец Владикавказского округа Терской области. Эмигрировал в Канаду. Внешность: Россия, Русский. Последнее место жительства: Терская область. Дата прибытия: 22 февраля 1910 г. Возраст по прибытии: 24 года. Пол: мужской. Семейное положение: не женат. Корабль путешествия: «Kaiserin Auguste Victoria». Порт отправления: Гамбург, Германия [6].

Габаев Бенджамин (Benjamin Gabaeff), род. 6 сентября 1901 г., уроженец Владикавказского округа Терской области. 31 января 1934 г. с супругой Садие Габаевой (Sadye Gabaeff) прибыл в США. Порт прибытия: Нью-Йорк, США [63].

Габаев Владимир (Vladimir Prangistan Gabaeff), род. 24 сентября 1897 г., уроженец Владикавказского округа Терской области. 12 ноября 1923 г. с супругой Софьей Габаевой прибыл в США. Возраст по прибытии: 31 год. Порт прибытия: Нью-Йорк, США. Порт отправления: Константинополь [63].

Габаев Лази (Lazi Gabaeff), 1883 г. р., уроженец Владикавказского округа Терской области. Прибыл в Канаду. Пол: мужской. Гражданство: Россия. В январе 1913 г. прибыл в Канаду. Порт прибытия: Ванкувер, Британская Колумбия, Канада. Страна постоянного проживания: Канада [84].

Габаев Леон, уроженец Владикавказского округа Терской области. В 1954 г. прибыл в Канаду. Порт отправления: Нью-Йорк, США [64].

Габаев Михаил, уроженец Владикавказского округа Терской области. Прибыл в Канаду. Пол: мужской. Гражданство: Россия. Значится в списках, прибывших из США в Канаду за 1895–1956 гг. [84].

Габаев Перл (Pearl Gabaeff), уроженец Владикавказского округа Терской области. В 1914 г. с супругой Jerome Gabaeff прибыл в США. Порт прибытия: Нью-Йорк, США [63].

Габаев Симон (Simon Gabaeff), 1890 г. р., уроженец Владикавказского округа Терской области. Прибыл в Канаду. Пол: мужской. Гражданство: Россия. 24 марта 1915 г. прибыл в Канаду. Порт прибытия: Ванкувер, Британская Колумбия, Канада. Страна постоянного проживания: Канада [84].

Габаева Софья (Sophie Gabaeff), род. 14 января 1892 г., уроженка Владикавказского округа Терской области. 12 ноября 1923 г. с мужем Владимиром Габаевым прибыла в США. Возраст по прибытии: 25 лет. Порт отправления: Константинополь [63].

Габаев Тазе (Tazi Gabaeff), 1883 г. р., уроженец Владикавказского округа Терской области. Прибыл в Канаду. Пол: мужской. Гражданство: Россия. В ноябре 1911 г. прибыл в Канаду. Порт прибытия: Ванкувер, Британская Колумбия, Канада. Страна постоянного проживания: Канада [84].

Габаев Якоб (Jacob Gabaeff), уроженец Владикавказского округа Терской области. В 1914 г. с супругой Розой Габаевой (Rosa Gabaeff) прибыл в США. Порт прибытия: Нью-Йорк, США [63].

Габайраев Саулох (Som Gioff), уроженец сел. Махческ Владикавказского округа Терской области. В 1912 г. выехал в Северную Америку. Жил в г. Плезантон, штат Калифорния, США. На родину не вернулся [52].

Габайраев Саламан Хуасдзаович (Solomon Gabaraieff), 1889 г. р. Прибыл в Канаду. Пол: мужской. Гражданство: Россия. В мае 1915 г. прибыл в Канаду. Возраст по прибытии: 26 лет.

Порт прибытия: Ванкувер, Британская Колумбия, Канада. Страна постоянного проживания: Канада [84].

Габайраев Соломон С. (Solomon S. Gabaraieff), 1890 г. р. Прибыл в Канаду. Пол: мужской. Гражданство: Россия. В сентябре 1914 г. прибыл в Канаду. Возраст по прибытии: 24 года. Порт прибытия: Ванкувер, Британская Колумбия, Канада. Страна постоянного проживания: Канада [84].

Габанов Кайсын, уроженец Унальского прихода Владикавказского округа Терской области. В 1910 г. выехал в Северную Америку. Вернулся на родину [65, 8].

Габанов Огалык (Ogalik Gabanoff), уроженец сел. Ардон Владикавказского округа Терской области. Страна рождения: Россия. Пол: мужской. В период между 1895 г. и 1924 г. эмигрировал в США. Место прибытия: Вермонт, США. Возраст по прибытии: 49 лет [87].

Габараев Глаши (Glaschy Gabaraieff), 1881 г. р. Прибыл в Канаду. Пол: мужской. Гражданство: Россия. В ноябре 1911 г. прибыл в Канаду. Возраст по прибытии: 30 лет. Порт прибытия: Ванкувер, Британская Колумбия, Канада. Страна постоянного проживания: Канада [84].

Габеев Афай (Afay Gabejef), уроженец Владикавказского округа Терской области. Эмигрировал в Канаду. Внешность: Россия, Русский. Последнее место жительства: Стыр-Дигора, Кавказ, Россия. Дата прибытия: 6 мая 1909 г. Возраст по прибытии: 22 года. Пол: мужской. Семейное положение: женат. Корабль путешествия: «Lituania». Порт отправления: Либава, Латвия [84].

Габеев Владимир (Wladimir Gabejew), уроженец ст. Черноярской Владикавказского округа Терской области. Происхождение: Россия, Русский. Пол: мужской. Семейное положение: холост. 6 июля 1913 г. прибыл в Канаду. Возраст по прибытии: 27 лет. Корабль путешествия: «Czar». Порт отправления: Либава, Латвия [84].

Габеев Губади Сабазгериевич (Gubadii Gabejef), 1856 г. р. уроженец сел. Стыр-Дигора Владикавказского округа Терской области. Происхождение: Россия, Русский. Пол: мужской. Семейное

положение: женат. 6 мая 1909 г. прибыл в Канаду. Корабль путешествия: «Lituania». Порт отправления: Либава, Латвия [84].

Габеев Дзега Иналович, уроженец Стыр-Дигорского прихода Владикавказского округа Терской области. В 1910 г. выехал в Северную Америку. Пробыв там несколько лет, в 1914 г. вернулся на родину [65, 48].

Габеев Доко (Doko Gabeeff), 1888 г. р. Прибыл в Канаду. Пол: мужской. Гражданство: Россия. В декабре 1916 г. прибыл в Канаду. Порт прибытия: Ванкувер, Британская Колумбия, Канада. Страна постоянного проживания: Канада [84].

Габеев Петр (Pjotr Gabejew), уроженец Владикавказского округа Терской области. Происхождение: Россия, Русский. Пол: мужской. Семейное положение: женат. 6 февраля 1912 г. прибыл в Канаду. Возраст по прибытии: 27 лет. Корабль путешествия: «Kursk». Порт отправления: Либава, Латвия [84].

Габеев Сандр Иналович, уроженец Стыр-Дигорского прихода Владикавказского округа Терской области. В 1914 г. выехал в Северную Америку. Пробыв там несколько лет, в 1922 г. вернулся на родину и жил в Стыр-Дигоре [65, 48].

Габеев Сахам (Sacham Cabijeff), уроженец Владикавказского округа Терской области. 17 апреля 1909 г. прибыл в Канаду. Возраст по прибытии: 35 лет. Порт отправления: Гамбург, Германия [6].



Габеев Сахмат Тадеевич (Sakhmat Gabejeff), 1882 г. р., уроженец сел. Стыр-Дигора 3-го участка Владикавказского округа Терской области. Крестьянин, грамотный. Земледелец. Женат. Жена Марта. Дети: Дзарах – 13 лет, Лези – 8 лет, Борахан – 7 лет, четвертый ребенок, дочь, родилась после его отъезда. Отношение к воинской обязанности: ополченец. Год призыва на военную службу: 1903 г. Настоящее место жительства, и с какого времени: с 1914 г. в Канаде. В течение

последних пяти лет живет: в Канаде. Православный. Осетин. Подданство: Российское. Подданство родителей: Российское. Отец Тадей умер в Стыр-Дигоре, мать Шекерхан живет там же. В сведениях об имеющихся родственниках в России указаны братья: Каирбек, Дзандар и Оразман, все трое живущие в сел. Стыр-Дигора. В 1917 г. решил вернуться в Россию, на Кавказ. При получении разрешения на выезд, 14 ноября 1917 г. предоставил удостоверение двух свидетелей: Хаматкана Карацева (заграничный паспорт № 20, выдан 8 июня 1913 г.) и Александра Годжиева (паспорт № 48), которые подтвердили, что Сахмат Габеев «осетин с Кавказа, Российский гражданин», за что и расписались. Также указал, что заграничный паспорт, выданный ему в г. Владикавказ в марте 1911 г., сгорел [65]. Приехал в Осетию в 1918 г. Погиб в 1937 г. [65, 48].

Габеев Тимофей, уроженец Владикавказского округа Терской области. В начале XX в. выехал в Северную Америку. Жил и работал в Канаде. В 1918 г. выступил свидетелем, удостоверив российское гражданство Павла Давидовича Кайтукова [65].

Габеев Урузмаг Бадеевич (Orasmag Gabejef), уроженец сел. Стыр-Дигора Стыр-Дигорского прихода Владикавказского округа Терской области. Эмигрировал в Канаду. Внешность: Россия, Русский. Последнее место жительства: Стыр-Дигора, Кавказ, Россия. Дата прибытия: 6 мая 1909 г. Возраст по прибытии: 33 года. Пол: мужской. Семейное положение: женат. Корабль путешествия: «Lituania». Порт отправления: Либава, Латвия [84]. Вернулся на родину в 1910 г. [65, 48].

Габеев Хакясса Дзабоевич, 1885 г. р., уроженец Стыр-Дигорского прихода Владикавказского округа Терской области. В 1909 г. выехал в Северную Америку. Пробыв там три года, в 1911 г. вернулся на родину [65, 48].

Габеев Чичи, уроженец Стыр-Дигорского прихода Владикавказского округа Терской области. В 1910 г. выехал в Северную Америку. Вернулся на родину. Умер и похоронен в сел. Сурх-Дигора [65, 48].

Габисов Баразг Х. (Barazk H. Gabisoff), 1889 г. р., уроженец сел. Садон Владикавказского округа Терской области. В 1912 г.

выехал в Северную Америку. Место жительства: Клаллам, штат Вашингтон, США [88]. Вернулся на родину в 1922 г., овладев специальностью шахтера. Умер в Садоне в 1928 г. [62, 8].

Габисов Мута, уроженец Садонского прихода Владикавказского округа Терской области. В 1912 г. выехал в Северную Америку. Вернулся на родину в 1922 г. через Японию [65, 23].

Габисов Моисей (Moiser Gabisoff), 1889 г. р., уроженец Владикавказского округа Терской области. Значится в списках, прибывших в США из Канады. Порт отправления: Ванкувер, Британская Колумбия, Канада. Место жительства: Канада [84].

Габисов Сэм (Gabiscoff Sam), 1884 г. р., уроженец Владикавказского округа Терской области. Происхождение: Россия. Гражданство: Россия. Пол: мужской. В январе 1913 г. прибыл в Канаду. Возраст по прибытии: 29 лет. Порт прибытия: Ванкувер, Британская Колумбия, Канада. Страна постоянного проживания: Канада [84].

Габисов Тазе, уроженец сел. Дарг-Кох Владикавказского округа Терской области. В 1910 г в. выехал в Северную Америку [65, 90].

Габисов Татаркан, уроженец сел. Садон Владикавказского округа Терской области. В 1912 г. выехал в Северную Америку. Вернулся на родину в 1922 г., овладев специальностью шахтера. Умер в Алагире в 1946 г. [62, 8].

Габисов Темболат, уроженец сел. Дарг-Кох Владикавказского округа Терской области. В 1910 г. выехал в Северную Америку [65, 90].

Габисов Филипп Гарри (Phillip Harry Gabisoff), 1885 г. р., уроженец Владикавказского округа Терской области. Место жительства: г. Кинг, штат Вашингтон, США [88].

Габисов Цымырза, уроженец сел. Гергиевско-Осетинского Кубанской области, в 1910 г. выехал в Северную Америку. Вернулся на родину [65, 157].

Габоев Алекс (Alex Goboeff) 1894 г. р., уроженец Владикавказского округа Терской области. Происхождение: Россия, Русский. Пол: мужской. 24 ноября 1913 г. прибыл в Канаду. Возраст

по прибытии: 19 лет. Порт прибытия: Ванкувер, Британская Колумбия, Канада. Страна постоянного проживания: Канада [84].

Габоев Асахмат (Aasachmat Goboeff) 1887 г. р., уроженец Владикавказского округа Терской области. Происхождение: Россия, Русский. Пол: мужской. 24 мая 1912 г. прибыл в Канаду. Возраст по прибытии: 25 лет. Порт прибытия: Ванкувер, Британская Колумбия, Канада. Страна постоянного проживания: Канада [84].

Габоев Батыр, уроженец Владикавказского округа Терской области. Выехал в Северную Америку в 1912 г. Жил в штате Калифорния, США. На родину не вернулся [52].

Габоев Симон (Simon Gaboef), уроженец Владикавказского округа Терской области. Прибыл в Канаду. Пол: мужской. Гражданство: Россия. Порт прибытия: Виктория, Британская Колумбия, Канада [84].

Габолаев Гасти (Константин) Тотразович, уроженец сел. Згид Владикавказского округа Терской области. В начале XX в. выехал в Северную Америку. Пять лет жил и работал в Канаде. Вернулся на родину [36].



стоят: Быдзыг Слохов, Дагкан Гагкаев
сидят: Александр Сопоев, Михаил Габолаев,
Дзибка Хоранов, Михаил Зангиев, 1914 г.

Фото из личного архива Заиры Айларовой

Габолаев Гаци, уроженец сел. Алагир Владикавказского округа Терской области. Выехал в Северную Америку в 1910 г. На родину вернулся в 1914 г. [65, 113].

Габолаев Гатин, уроженец сел. Алагир Владикавказского округа Терской области. Выехал в Северную Америку в 1910 г. [65, 113].

Габолаев Михаил (Хайло) Ельзарукоевич, уроженец сел. Салугардан Владикавказского округа Терской области. Выехал в Северную Америку в 1912 г. [65, 113].

Габуаев Габу, уроженец сел. Барзикау Владикавказского округа Терской области. В 1910 г. выехал в Северную Америку [65, 60].

Габуев Алихан, уроженец сел. Ардон Владикавказского округа Терской области, учитель Кадгаронской школы. В 1909 г. выехал в Северную Америку вместе с женой Толпаровой и дочерью [65, 123].

Габуев Алихан, уроженец сел. Бирагзанг Владикавказского округа Терской области. Выехал в Северную Америку в 1911 г. Вернулся на родину. Погиб в 1937 г. [65, 114].

Габуев Асабе, уроженец сел. Бирагзанг, выехал в Северную Америку в 1912 г. Участник ограбления банка в г. Хетертон, Канада. На родину вернулся в 1921 г. Умер в 1969 г. [65, 114].

Габуев Бако, уроженец сел. Бирагзанг Владикавказского округа Терской области. Выехал в Северную Америку в 1911 г. [65, 114].

Габуев Гадзбе, уроженец сел. Бирагзанг Владикавказского округа Терской области. Выехал в Северную Америку в 1911 г. Участник ограбления банка в г. Хетертон, Канада. На родину вернулся в 1921 г. Погиб в 1937 г. [65, 114].

Габуев Гадзе, уроженец сел. Бирагзанг Владикавказского округа Терской области. Выехал в Северную Америку в 1911 г. [65, 114].

Габуев Галау, уроженец сел. Бирагзанг Владикавказского округа Терской области. Выехал в Северную Америку в 1912 г. На родину вернулся. Жил в сел. Бирагзанг [65, 114].

Габуев Гамо (Gammo Gabwieff), 1895 г. р., уроженец сел. Бирагзанг Владикавказского округа Терской области. Выехал в Северную Америку в 1912 г. В апреле 1917 г. прибыл в Сумас, штат Вашингтон, США. Страна постоянного проживания: Канада. На родину вернулся в 1930 г. Жил в сел. Бирагзанг [65, 114].

Габуев Герман (German Gabueff), 1889 г. р., уроженец Владикавказского округа Терской области. 26 апреля 1913 г. прибыл в Канаду. Порт прибытия: Ванкувер, Британская Колумбия, Канада. Корабль путешествия: «Empress of India». Возраст по прибытии: 24 года. Порт отправления: Гонконг [84].

Габуев Данел, уроженец сел. Камунта Галиатского прихода Владикавказского округа Терской области. В 1910 г. выехал в Северную Америку. Вернулся на родину [65, 41].

Габуев Кавдын, уроженец сел. Бирагзанг Владикавказского округа Терской области. Выехал в Северную Америку в 1912 г. На родину вернулся в 1930 г. Умер в 1955 г. [65, 114].

Габуев Константин (Constantin-Kavdine Gaboueff), 1886 г. р., уроженец Владикавказского округа Терской области. В августе 1913 г. прибыл в Канаду. Возраст, указанный по прибытии: 27 лет. Пол: мужской. Гражданство: Россия. Порт прибытия: Ванкувер, Британская Колумбия, Канада. Страна постоянного проживания: Канада [84].

Габуев Куку Иласович, уроженец сел. Ардон Владикавказского округа Терской области. Выехал в Северную Америку в 1909 г. На родину не вернулся. Умер и похоронен в США [65, 123].

Габуев Кызылбек, уроженец сел. Бирагзанг Владикавказского округа Терской области. Выехал в Северную Америку в 1912 г. [65, 114].

Габуев Мандзай, уроженец сел. Бирагзанг Владикавказского округа Терской области. Выехал в Северную Америку в 1912 г. Участник ограбления банка в г. Хетертон, Канада [65, 114].

Габуев Моисей (Maisei Gabueff), 1879 г. р., уроженец Владикавказского округа Терской области. Рождение страна: Россия. Гражданство: Русский. Пол: мужской. 24 сентября 1912 г. прибыл в Канаду. Порт прибытия: Ванкувер, Британская Колумбия,

Канада. Возраст по прибытии: 33 года. Страна постоянного проживания: Канада [84].

Габуев Мисост, уроженец сел. Бирагзанг Владикавказского округа Терской области. Выехал в Северную Америку в 1911 г. [65, 114].

Габуев Мишка, уроженец сел. Бирагзанг Владикавказского округа Терской области. Выехал в Северную Америку в 1911 г. [65, 114].

Габуев Тазе, уроженец Махческого прихода Владикавказского округа Терской области. В 1912 г. выехал в Северную Америку. Вернулся на родину [65, 32].

Габуев Темурчи (Temurtshi Gabyeuv), 1889 г. р., уроженец Владикавказского округа Терской области. Гражданство: Россия, Русский. Пол: мужской. 24 мая 1913 г. прибыл в Канаду. Возраст по прибытии: 24 года. Порт прибытия: Ванкувер, Британская Колумбия, Канада [84].

Габуев Тола, уроженец сел. Бирагзанг Владикавказского округа Терской области. Выехал в Северную Америку в 1912 г. На родину вернулся. Жил в сел. Бирагзанг [65, 114].

Габуев Федор (Feodor Gabueff), 1877 г. р., уроженец Владикавказского округа Терской области. Пол: Мужской. Гражданство: Россия. В июне 1915 г. прибыл в Канаду. Порт прибытия: Ванкувер, Британская Колумбия, Канада. Возраст по прибытии: 38 лет. Страна постоянного проживания: Канада [84].



Габуев Федор Казиевич (Fedor Gaboueff), 1881 г. р., уроженец сел. Салугардан 3-го участка Владикавказского округа Терской области. Крестьянин. Земледелец. Женат. Жена Госада в сел. Салугардан. Отношение к воинской обязанности: ополченец 2-го разряда. Год призыва на военную службу: 1903 г. Настоящее место жительства, и с какого времени: с 1913 г. в Канаде. В течение последних пяти лет живет: в Канаде. Православный.

Осетин. Подданство: Российское. Подданство родителей: Российское. Отец Кази живет в Салугардане, мать Гози умерла там же. В сведениях об имеющихся родственниках в России указаны братья: Алихан, Асламурза и Асланбек состоят на фронте, племянник Кизилбек тоже состоит на фронте. В 1917 г. решил вернуться в Россию, на Кавказ. При получении разрешения на выезд предоставил заграничный паспорт, выданный в г. Владикавказ 2 июня 1913 г. № 1169 [65].

Габуев Хадзмет, уроженец сел. Камунта Галиатского прихода Владикавказского округа Терской области, учитель сельской школы, в 1910 г. выехал в Северную Америку. Не вернулся на родину [7, 17]. Жил в США [65, 41].

Габуев Харитон (Hariton Gabueff), 1895 г. р., уроженец Владикавказского округа Терской области. В июне 1915 г. прибыл в Канаду. Пол: мужской. Гражданство: Россия. Порт прибытия: Ванкувер, Британская Колумбия, Канада. Страна постоянного проживания: Канада [84].

Габулов Габе, уроженец сел. Кадгарон Владикавказского округа Терской области. В 1910 г. выехал в Северную Америку. Вернулся на родину [65, 75].

Габулов Петр (Peter Gabuloff), 1902 г. р., уроженец Владикавказского округа Терской области. Пол: мужской. В 1934 г. прибыл в Канаду. Корабль путешествия: «Bremen». Возраст, указанный по прибытии: 32 года [84].

Гавдинов Георгий Барисович, 1885 г. р., уроженец сел. Камунта Галиатского прихода Владикавказского округа Терской области. В 1912 г. выехал в Северную Америку. Вернулся на родину в 1914 г. [65, 41].

Гавдинов Уане Науагович, 1884 г. р., уроженец сел. Камунта Галиатского прихода Владикавказского округа Терской области. В 1912 г. выехал в Северную Америку. Вернулся на родину в 1914 г. [65, 41].

Гависов Тазарет (Тазе) Марзабекович (Tozi Gavisoff), 1888 г. р., уроженец Владикавказского округа Терской об-

ласти. Происхождение: Россия. Гражданство: Россия. Пол: мужской. 24 января 1914 г. прибыл в Канаду. Возраст по прибытии: 26 лет. Порт прибытия: Ванкувер, Британская Колумбия, Канада. Страна постоянного проживания: Канада [84]. В 1928 г. осетинами – жителями г. Сиэтл штата Вашингтон были собраны и перечислены деньги в организованный Осоавиахимом фонд «Наш ответ Чемберлену» для сбора средств на оборону СССР и строительство воздушного флота. В этой акции принял участие и Тазе Гависов, перечисливший в этот фонд 5 долларов [71].

Гависов Темболат Алимурзаевич, 1883 г. р., уроженец Махческого прихода Владикавказского округа Терской области. В 1912 г. выехал в Северную Америку. Вернулся на родину в 1926 г. [65, 33].

Гагкаев Габла, уроженец сел. Галиат Галиатского прихода Владикавказского округа Терской области. В 1910 г. выехал в Северную Америку. Вернулся на родину в 1914 г. [65, 41].

Гагкаев Георгий, уроженец сел. Галиат Галиатского прихода Владикавказского округа Терской области. В 1910 г. выехал в Северную Америку. Вернулся на родину. Жил в сел. Синдзикау [65, 41].

Гагкаев Дагкан, уроженец сел. Салугардан Владикавказского округа Терской области. В 1913 г. выехал в Северную Америку. Жил и работал на Аляске, США. На родину вернулся в 1919 г. Жил в г. Алагир [65, 113].

Гагкаев Шостык Агуевич, уроженец сел. Салугардан Владикавказского округа Терской области. В 1913 г. выехал в Северную Америку. Вернулся на родину. В 1919 г. убит белогвардейцами в г. Алагир [65, 113].

Гагкуев Георгий (Georgy Gakueff), уроженец Владикавказского округа Терской области. Эмигрировал в Канаду. Внешность: Россия, Русский. Последнее место жительства: Махческ, Россия. Дата прибытия: 4 апреля 1911 г. Возраст по прибытии: 25 лет. Пол: мужской. Семейное положение: не же-

нат. Корабль путешествия: «Kursk». Порт отправления: Либава, Латвия [84].

Гагкуев Дуге, уроженец Махческого прихода Владикавказского округа Терской области. В 1912 г. выехал в Северную Америку. На родину вернулся в 1926 г. Жил в г. Алагир [65, 32].

Гагкуев Заурбек (Zaourbek Gakueff), 1873 г. р., уроженец Владикавказского округа Терской области. Эмигрировал в Канаду. Внешность: Россия, Русский. Дата прибытия: В июне 1911 г. Возраст по прибытии: 38 лет. Пол: мужской. Страна постоянного проживания: Канада [84].

Гагкуев Лаврентий (Laurenty Kiegqueff), уроженец Владикавказского округа Терской области. Происхождение: Россия, Русский. Пол: мужской. Прибыл в Канаду. Порт прибытия: Виктория, Британская Колумбия, Канада. Страна постоянного проживания: Канада [84].

Гагуев Гадо Б. (Gado B. Guegueeff), уроженец Владикавказского округа Терской области. Прибыл в Канаду. Пол: мужской. Гражданство: Россия. Порт прибытия: Ванкувер, Британская Колумбия, Канада. Страна постоянного проживания: Россия [84].

Гагулаев Барек, уроженец сел. Христиановского Владикавказского округа Терской области. В 1911 г. выехал в Северную Америку [65, 127].

Гадаев Андрей (Andrey Gadajew), уроженец сел. Камата Владикавказского округа Терской области. 30 декабря 1910 г. выехал в Канаду. Корабль путешествия: «Kursk». Возраст, указанный по прибытии: 22 года. Пол: мужской. Семейное положение: холост. Гражданство: Россия. Порт отправления: Либава, Латвия [84].

Гадаев Буцу, уроженец Махческого прихода Владикавказского округа Терской области. В 1912 г. выехал в Северную Америку. На родину не вернулся. Жил в США. [65, 32].

Гадаев Тазе, уроженец Махческого прихода Владикавказского округа Терской области. В 1912 г. выехал в Северную Америку. Вернулся на родину [65, 132].

Гадаев Тазрет (Tazaret Gadajew), 1892 г. р., уроженец сел. Камата Владикавказского округа Терской области. 30 декабря 1910 г. выехал в Канаду. Корабль путешествия: «Kursk». Возраст, указанный по прибытии: 19 лет. Пол: мужской. Семейное положение: холост. Гражданство: Россия. Порт отправления: Либава, Латвия [84].

Гадаев Том, уроженец Махческого прихода Владикавказского округа Терской области. В 1912 г. выехал в Северную Америку. Вернулся на родину [65, 32].

Гадазиев Андрей (Andrew Gadazieff), уроженец Владикавказского округа Терской области. Происхождение: Россия, Русский. Пол: мужской. Прибыл в Канаду. Порт прибытия: Ванкувер, Британская Колумбия, Канада. Страна постоянного проживания: Канада [84].

Гадазиев Николай (Nick Gadazieff), уроженец Владикавказского округа Терской области. Происхождение: Россия, Русский. Пол: мужской. Прибыл в Канаду. Порт прибытия: Ванкувер, Британская Колумбия, Канада. Страна постоянного проживания: Канада [84].

Гадзаев Георгий (Georges Gadzaeff), уроженец Владикавказского округа Терской области. Прибыл в Канаду. Пол: мужской. Гражданство: Россия. Порт прибытия: Ванкувер, Британская Колумбия, Канада. Страна постоянного проживания: Россия [84].

Гадзаев Петр (Peter Gadzaeff), уроженец Владикавказского округа Терской области. Прибыл в Канаду. Пол: мужской. Гражданство: Россия. Порт прибытия: Ванкувер, Британская Колумбия, Канада. Страна постоянного проживания: Канада [84].

Гадзаев Сандир (Sandor Gadzajeff), уроженец Владикавказского округа Терской области. Эмигрировал в Канаду. Внешность: Россия, Русский. Последнее место жительства: Христиановское, Россия. Дата прибытия: 16 мая 1909 г. Возраст по прибытии: 18 лет. Пол: мужской. Семейное положение: не женат. Корабль путешествия: «Cleveland». Порт отправления: Гамбург, Германия [6].

Гадзаов Александр Асланбекович (Gadzaoff Alexander), 1879 г. р., уроженец Владикавказского округа Терской области. Прибыл в Канаду. Пол: мужской. Гражданство: Россия. Порт прибытия: Ванкувер, Британская Колумбия, Канада. Страна постоянного проживания: Канада [84].



Гадзаов Александр Сабазгериевич (Godzaeff Aleksandr), 1886 г. р., уроженец сел. Галиат 3-го участка Владикавказского округа Терской области. Крестьянин, грамотный. Земледелец. Женат. Жена Софий. Дети: мальчик Николай, дочь Дария. Отношение к воинской обязанности: ополченец 3-го разряда. Год призыва на военную службу: 1910 г. Настоящее место жительства, и с какого времени: в Америке с 1910 г., в Канаде с 1916 г. Православный. Осетин. Подданство: Российское. Подданство родителей: Российское. Отец Сабазгерий и мать Сомархан живут в сел. Галиат. В сведениях об имеющихся родственниках в России указаны брат Иван и сестра Марта. В 1918 г. решил вернуться на родину. При получении разрешения на выезд, 6 мая 1918 г. предоставил свидетельство двух соотечественников: Габиса Галабуева (паспорт № 416, выдан 8 июня 1913 г.) и Сепка Татрова (паспорт № 665), которые удостоверили, что А. Гадзаов «осетин с Кавказа и Российский гражданин», за что и расписались. Также указал, что заграничный паспорт, полученный им в Харбине в январе 1910 г. потерян [65].

Гадзаов Барек, уроженец сел. Лескен Нальчикского округа Терской области. В 1909 г. выехал в Северную Америку. На родину вернулся в 1912 г. [65, 149].

Гадзаов Бидзега, уроженец сел. Христиановского Владикавказского округа Терской области. В 1911 г. выехал в Северную Америку [65, 133].

Гадзаов Гауис Аликович, уроженец сел. 1884 г. р., Галиат Галиатского прихода Владикавказского округа Терской области.

В 1910 г. выехал в Северную Америку. Не вернулся на родину. Умер в США в 1960 г. [65, 41].

Гадзаов Георгий Аликович (Georger Gadzaoff), 1882 г. р., уроженец Владикавказского округа Терской области. Прибыл в Канаду. Пол: мужской. Гражданство: Россия. Порт прибытия: Ванкувер, Британская Колумбия, Канада. Страна постоянного проживания: Канада [68].

Гадзаов Дафа, уроженец сел. Христиановского Владикавказского округа Терской области. В 1911 г. выехал в Северную Америку [65, 127].

Гадзаов Николай Сабанович (Hikalas Gadzaoff), 1884 г. р., уроженец Владикавказского округа Терской области. Прибыл в Канаду. Пол: мужской. Гражданство: Россия. Порт прибытия: Ванкувер, Британская Колумбия, Канада. Страна постоянного проживания: Канада [68].

Гадзаов Созурко (Sozurko Godzaoff) 1885 г. р., уроженец Владикавказского округа Терской области. Происхождение: Россия, Русский. Пол: мужской. В мае 1913 г. прибыл в Канаду. Возраст по прибытии: 28 лет. Порт прибытия: Виктория, Британская Колумбия, Канада [68].

Гадзацев Ельмурза (Yelmurza Gadzatzeff), род. в 1882 г., уроженец Владикавказского округа Терской области. Прибыл в Канаду. Дата прибытия: 24 апреля 1915 г. Порт прибытия: Ванкувер, Британская Колумбия, Канада. Возраст по прибытии: 33 года. Место рождения: Саниба. Страна рождения: Россия. Пол: мужской [85].

Гадзиев Дзабола, уроженец сел. Лескен Нальчикского округа Терской области. В 1912 г. выехал в Северную Америку [65, 149].

Гадзиев Саламгери (Salamzerg Gadzieff), уроженец Владикавказского округа Терской области. Прибыл в Канаду. Пол: мужской. Гражданство: Россия. Порт прибытия: Галифакс, Новая Шотландия, Канада [84].



Гаев Дафа Арзонович (Dafa Arzonov Gaeff), 1890 г. р., уроженец сел. Тиб 3-го участка Владикавказского округа Терской области. Крестьянин, грамотный. Земледелец. Холост. Отношение к воинской обязанности: ополченец 1-го разряда. Год призыва на военную службу: 1911 г. Настоящее место жительства, и с какого времени: в Канаде с 1912 г. Место жительства в течение последних пяти лет: г. Ванкувер, Канада. Православный. Осетин. Подданство: Российское. Подданство родителей: Российское. Отец Арзон и мать Мария живут в сел. Тиб. В сведениях об имеющихся родственниках в России указаны братья: Харитон, Бесарион, Семен, и сестра Серафима, замужем в сел. Зхил. В 1917 г. решил вернуться на родину. При получении разрешения на выезд, 15 августа 1917 г. указал, что заграничный паспорт, выданный во Владикавказе 12 февраля 1912 г., им утерян [65].

Гаев Егор (Egar Gaeff), уроженец сел. Калак, Россия. Страна рождения: Россия. Пол: мужской. В период с 1895 г. по 1924 г. прибыл в Северную Америку. Место прибытия: Вермонт, США. Возраст по прибытии: 35 лет [87].

Газалов Георгий, уроженец сел. Христиановского Владикавказского округа Терской области. В 1909 г. выехал в Северную Америку. На родину не вернулся. Умер и похоронен в США в 1943 г. [65, 127].

Газалов Каирбек (Kaerbik Gzalaef) 1864 г. р., уроженец Владикавказского округа Терской области. Происхождение: Россия, Русский. Пол: мужской. Семейное положение: не указано. Прибыл в Канаду. Корабль путешествия: «Patricia». Возраст по прибытии: 21 год. Порт отправления: Гамбург, Германия [6].

Газалов Сергей, уроженец сел. Христиановского Владикавказского округа Терской области. В 1909 г. выехал в Северную Америку [65, 127].



Газанов Георгий (Габуза) Майрамкулович (Georgii Gazanoff), 1894 г. р., уроженец сел. Махческ 3-го участка Владикавказского округа Терской области. Крестьянин. Земледелец. Холост. Отношение к воинской обязанности: был за границей. Год призыва на военную службу: 1915 г. Настоящее место жительства, и с какого времени: в Канаде с 1912 г. Место жительства в течение последних пяти лет: в Канаде. Православный. Имеет Русское подданство. Отец Майрамкул живет в сел. Махческ. В сведениях об имеющихся родственниках в России указаны брат Налук. В 1917 г. решил вернуться на родину. При получении разрешения на выезд, 4 октября 1917 г. предоставил удостоверение двух соотечественников: Кудзи Царакова (паспорт № 284) и Петра Коцоева (паспорт № 401), которые удостоверили, что Г. Газанов «осетин с Кавказа и Российский подданный», за что и расписались [65]. Работал на угольных шахтах в районе г. Ковман. Являлся секретарем партячейки на предприятии [7, 17]. На родину не вернулся. Умер в США [65, 32].

Газанов Камболат, уроженец Владикавказского округа Терской области. Прибыл в США. Пол: мужской. Гражданство: Россия. Порт прибытия: Блейн, штат Вашингтон, США. Страна постоянного проживания: Канада [84].

Газанов Константин, уроженец Владикавказского округа Терской области. В начале XX в. выехал в Северную Америку. Жил и работал в Канаде. В 1918 г. выступил свидетелем, удостоверив российское гражданство Георгия Харитоновича Цопбоева [65].

Газанов Сослан, уроженец Владикавказского округа Терской области. Прибыл в Канаду. Пол: мужской. Гражданство: Россия. Порт прибытия: Ванкувер, Британская Колумбия, Канада. Страна постоянного проживания: Канада [84].

Газанов Шехо Басиатович, 1876 г. р., уроженец сел. Лескен Нальчикского округа Терской области. В 1908 г. выехал в Северную Америку. На родину вернулся в 1913 г. [65, 149].

Газаов Тебо Магометович, уроженец Стыр-Дигорского прихода Владикавказского округа Терской области. В 1909 г. выехал в Северную Америку [65, 48].

Газданов Агубе, уроженец сел. Дзуарикау Владикавказского округа Терской области. Выехал в Северную Америку в 1910 г. Работал в г. Сиэтл штата Вашингтон, США преподавателем на курсах шоферов [7, 103]. Вернулся на родину [65, 59].

Газданов Аслангери, уроженец Владикавказского округа Терской области. Пол: мужской. 30 марта 1913 г. прибыл в Канаду. Порт отправления: Саутгемптон, Великобритания [5].

Газданов Георгий (Georges Gazdanoff), 1903 г. р., уроженец Владикавказского округа Терской области. Рождение страна: Россия. Пол: мужской. В 1952 г. прибыл в Канаду. Возраст по прибытии: 49 лет. Корабль путешествия: «Liberte» [84].

Газданов Каурбек, уроженец Владикавказского округа Терской области. Пол: мужской. 22 февраля 1910 г. прибыл в Канаду. Возраст по прибытии: 22 года. Порт отправления: Гамбург, Германия [6].

Газданов Кызылбек, уроженец сел. Дзуарикау Владикавказского округа Терской области. Выехал в Северную Америку в 1910 г. Вернулся на родину [65, 59].

Газданов Симон (Simon Godszaneff), уроженец сел. Алагир Владикавказского округа Терской области. Страна рождения: Россия. Пол: мужской. В период между 1895 г. и 1924 г. эмигрировал в США. Место прибытия: Вермонт, США. Возраст по прибытии: 25 лет [87].

Газданов Харитон, уроженец Владикавказского округа Терской области. Пол: мужской. 22 февраля 1910 г. прибыл в Канаду. Возраст по прибытии: 32 года. Порт отправления: Гамбург, Германия [6].

Газюмов Сослан, уроженец Владикавказского округа Терской области. Прибыл в Канаду. Пол: мужской. Гражданство:

Россия. Порт прибытия: Ванкувер, Британская Колумбия, Канада. Страна постоянного проживания: Канада [84].

Гаккоев Габриэл (Gabriel Gakoev), уроженец Владикавказского округа Терской области. Прибыл в Канаду. Пол: мужской. Гражданство: Россия. Порт прибытия: Ванкувер, Британская Колумбия, Канада. Страна постоянного проживания: Япония [68].

Галабаев Шашыге Агоевич, уроженец сел. Дарг-Кох Владикавказского округа Терской области. В 1912 г. в. выехал в Северную Америку [65, 90].

Галабуев Габис, уроженец Владикавказского округа Терской области. В начале XX в. выехал в Северную Америку. Жил и работал в Канаде. В 1918 г. выступил свидетелем, удостоверив российское гражданство Александра Сабазгериевича Гадзаова [65].



Галабуев Габла Гадаевич (Gablo Gadov Galabujeff), 1887 г. р., уроженец сел. Синдзикау 3-го участка Владикавказского округа Терской области. Крестьянин. Земледелец. Холост. Отношение к воинской обязанности: ополченец 2-го разряда. Год призыва на военную службу: 1908 г. Настоящее место жительства, и с какого времени: в Канаде с 1909 г. Место жительства в течение последних пяти лет: в Канаде. Православный. Осетин. Подданство: Российское. Подданство родителей: Российское. Отец Гада живет в сел. Синдзикау, мать Госох умерла там же. В сведениях об имеющихся родственниках в России указаны братья: Маркоз и Харитон, живущие в сел. Синдзикау, сестра Ольга живет там же. В 1917 г. решил вернуться на родину. При получении разрешения на выезд, 18 июня 1917 г. указал, что заграничный паспорт, выданный во Владивостоке в 1909 г. им утерян [65].

Галаов А. (A. Galaoff), 1889 г. р., уроженец Владикавказского округа Терской области. Гражданство: Россия, Русский. Пол: мужской. 8 апреля 1913 г. прибыл в Канаду. Порт прибытия: Ванкувер, Британская Колумбия, Канада. Порт отправления: Йокогама, Япония [77].

Галаов Соломон (Solomon Galaoff), 1891 г.р., уроженец Владикавказского округа Терской области. Гражданство: Россия, Русский. Пол: мужской. В сентябре 1914 г. прибыл в Сумас, штат Вашингтон, США. Место жительства: Канада [68].

Галаов Саханджери, уроженец сел. Мизур Владикавказского округа Терской области. В 1912 г. выехал в Северную Америку. В 1919 г. в г. Сиэтл вступил в Коммунистическую партию США. Вернулся на родину в 1922 г., овладев специальностью шахтера [62, 7].

Галачиев Осман, уроженец сел. Лескен Нальчикского округа Терской области. В 1912 г. выехал в Северную Америку [65, 149].

Галеов Александр (Alex Galoff), уроженец сел. Донифарс Владикавказского округа Терской области. Выехал в Северную Америку в 1913 г. Жил в г. Фресно, штат Калифорния, США. На родину не вернулся [52].

Галеов Карасе (Mike Galoff), уроженец сел. Донифарс Владикавказского округа Терской области. Выехал в Северную Америку в 1913 г. Жил в г. Сакраменто, штат Калифорния, США. На родину не вернулся [52].



Амурхан Колоев с женой Грейс, Дохчико Боллоев и Александр Галеов

Галеов Салат, уроженец Донифарского прихода Владикавказского округа Терской области. В 1911 г. выехал в Северную Америку. В 1914 г. вернулся на родину [65, 55].

Гамаев Самсон (Samson Gamaeff), род. в 1887 г., уроженец Махческого прихода Владикавказского округа Терской области. Прибыл в Канаду. Дата прибытия: 24 апреля 1915 г. Порт прибытия: Ванкувер, Британская Колумбия, Канада. Возраст по прибытии: 28 лет. Страна рождения: Россия. Пол: мужской [85]. Вернулся на родину [65, 32].

Гамаев Хаджи-Омар Асланбекович, 1887 г. р., уроженец Махческого прихода Владикавказского округа Терской области. В 1911 г. выехал в Северную Америку. Вернулся на родину [65,32].

Гамаев Цыца, уроженец сел. Синдзикау Владикавказского округа Терской области. За убийство феодала, был сослан в Сибирь, оттуда бежал в Канаду. На родину не вернулся [7, 24].



Гамазов Хаджимет Мурзабекович (Khadzimet Murzabekov Gamazoff), 1883 г. р., уроженец сел. Новый Урух 3-го участка Владикавказского округа Терской области. Казак. Земледелец. Женат. Жена Хангуасса. Дети: Магомет – 3 года, дочка Фатима – 6 лет. Отношение к воинской обязанности: ополченец 1-го разряда. Год призыва на военную службу: не имеет. Настоящее место жительства, и с какого времени: в Канаде с 1914 г. Место жительства в течение последних пяти лет: с 1914 г. в Канаде, ранее в России. Магометанин. Осетин. Подданство: Российское. Подданство родителей: Российское. Отец Мурзабек умер, мать Гада умерла. В сведениях об имеющихся родственниках в России указаны брат Дзанхот в сел. Новый Урух. В 1917 г. решил вернуться на родину. При получении разрешения на выезд, 18 июня 1917 г. указал, что заграничный паспорт, выданный во Владикавказе в январе месяце 1914 г., им утерян [65].

Гамаонов Саламгери (Alex Gamoff), уроженец сел. Задалеск Владикавказского округа Терской области. В 1914 г. эмигрировал в Северную Америку. Жил в г. Хейворд, штат Калифорния,

США. На родину не вернулся. Умер 16 августа 1965 г. В 1928 г. осетинами – жителями г. Сиэтл штата Вашингтон были собраны и перечислены деньги в организованный Осоавиахимом фонд «Наш ответ Чемберлену» для сбора средств на оборону СССР и строительство воздушного флота. В этой акции принял участие и Саламгери Гамаонов, перечисливший в этот фонд 1 доллар [71].

Гамаонов Слангери (Slaugery Gamaunoff), 1883 г. р., уроженец Владикавказского округа Терской области. Гражданство: Россия, Русский. Пол: мужской. В августе 1914 г. прибыл в Канаду. Порт прибытия: Ванкувер, Британская Колумбия, Канада. Страна постоянного проживания: Канада [84].

Гамаонов Сахангери, уроженец сел. Задалеск Махческого прихода, в 1914 г. выехал в Северную Америку. Вернулся на родину [65, 32].

Гамаонов Темуркан Хадзиевич (Kemuroean Gamaunoff), 1880 г. р., уроженец Владикавказского округа Терской области. Гражданство: Россия, Русский. Пол: мужской. 24 февраля 1912 г. прибыл в Канаду. Возраст по прибытии: 32 года. Порт прибытия: Ванкувер, Британская Колумбия, Канада. Страна постоянного проживания: Канада [84].

Гамахаров Дабан, уроженец сел. Камунта Махческого прихода Владикавказского округа Терской области. В 1914 г. выехал в Северную Америку. Вернулся на родину [65, 33].

Гамахаров Науаг Батаевич, 1871 г. р., уроженец сел. Камунта Махческого прихода Владикавказского округа Терской области. Был одним из проводников, которые сопровождали переселенцев из Осетии до самой Америки [27].

Гамосов Александр, уроженец сел. Донифарс Владикавказского округа Терской области. Выехал в Северную Америку в 1913 г.

Гамосов Гиси, уроженец сел. Лескен Нальчикского округа Терской области. В 1910 г. выехал в Северную Америку [65, 149].

Гамосов Гида, уроженец сел. Лескен Нальчикского округа Терской области. В 1910 г. выехал в Северную Америку [65, 149].



Гамосов Давкуй Цараевич (Davkui Tsaraev Gamossoff), 1874 г. р., уроженец сел. Донифарс 3-го участка Владикавказского округа Терской области. Крестьянин. Земледелец. Женат. Жена Курманкыз. Дети: Бекмурза –15 лет, Ибрагим – 10 лет, живут в сел. Лескен Нальчикского округа Терской области. Отношение к воинской обязанности – ополченец 2-го разряда. Год призыва на военную службу – 1896 г. Настоящее место жительства, и с какого времени: в Канаде с 1915 г. Место жительства в течение последних пяти лет: с 1914 г. до Канады в Соединенных Штатах. Магометанин. Осетин. Подданство: Российское. Подданство родителей: Российское. Отец Царай умер в сел. Донифарс, мать Кензе живет в сел. Лескен Нальчикского округа Терской области. В сведениях об имеющихся родственниках в России указаны братья: Сабазгирей, Докшуко, Саламгирей, Дзанхот – вероятно на фронте или в сел. Лескен, сестра Бадина Кочиева живет в сел. Лескен. В 1917 г. решил вернуться на Кавказ. При получении разрешения на выезд, 25 октября 1917 г. указал, что заграничный паспорт, полученный во Владикавказе 17 апреля 1914 г., им утерян [65]. На родину вернулся в 1931 г. [65, 149].

Гамосов Дахцико (Доко) Цараевич (род. в 1880 г.), уроженец сел. Лескен Нальчикского округа Терской области. В 1909 г. выехал в Северную Америку. Активный участник революционного движения. На родину вернулся в 1914 г. [65, 149].

Гамосов Карасе, уроженец сел. Донифарс Владикавказского округа Терской области. В 1910 г. выехал в Северную Америку.

Гамосов Магомет (Magamet Gamasoff), 1894 г. р., уроженец Владикавказского округа Терской области. 24 января 1914 г. прибыл в Канаду. Возраст, указанный по прибытии: 20 лет. Пол: мужской. Гражданство: Россия. Порт прибытия: Ванкувер, Бри-

танская Колумбия, Канада. Страна постоянного проживания: Канада [84].

Гамосов Сабаз-Гирей (Sabasgery Gamasoff), уроженец Владикавказского округа Терской области. Прибыл в Канаду. Пол: мужской. Гражданство: Россия. Порт прибытия: Ванкувер, Британская Колумбия, Канада. Страна постоянного проживания: Канада [84].

Гапбаев Александр, уроженец сел. Урсдон Владикавказского округа Терской области. В 1912 г. выехал в Северную Америку [65, 140].

Гапбаев Басил Б. (Basile B. Gapbaeff), 1891 г. р., уроженец Владикавказского округа Терской области. Гражданство: Россия, Русский. Пол: мужской. 24 июня 1909 г. прибыл в Канаду. Возраст по прибытии: 18 лет. Порт прибытия: Ванкувер, Британская Колумбия, Канада. Страна постоянного проживания: Россия [84].

Братья Гапбаевы: Ладемыр Дафаевич, Георгий Дафаевич, Сандыр Темырциевич, Басил Кубадиевич и Гадо Урустанович уехали из сел. Галиат по трудовому набору в 1909 г. в Северную Америку, где пробыли до 1914 г. Набирали их проводники, которые сопровождали их до самой Америки. Одним из проводников был Гамахаров Науаг из сел. Камунта, т. е. почти односельчанин. Причем брали в «трудомигранты» людей возрастом более 18 лет. Сандыр не подходил под это требование, поэтому для него «поправили метрику» на 1885 год рождения (благо рост позволял и «родственники помогли»). Дорога в Америку проходила через Сибирь. Ориентировочный путь: сел. Галиат – г. Владикавказ – г. Владивосток – северо-западное побережье США.

По приезду в Америку «трудомигранты» прошли жесточайшее медицинское освидетельствование (вплоть до состояния зубов). Не прошедших освидетельствование сразу же грузили на пароходы и отправляли обратно в Россию (таких было много). Остальных раскидали по стройкам на Западном побережье США.



стоят:
Ладемыр Дафаевич Гапбаев,
Георгий Дафаевич Гапбаев,
Сандыр Темырциевич Гапбаев
сидят:
Басил Кубадиевич Гапбаев,
Гадо Урустанович Гапбаев

Фото из личного архива Виктора Гапбаева

Братья Гапбаевы работали в районах Сан-Франциско, Сиэтла, Портленда и Ванкувера (Канада). Работали на стройках высотных зданий и сооружений. В 1911 г. один из братьев, Георгий, сильно заболел воспалением легких. Работали тогда в районе г. Ванкувер, поэтому поручили Сандыру отвести больного в больницу в г. Ванкувер. Ехать пришлось на пароходе. В пути попали в сильнейший шторм, пароход получил пробоину, но все-таки дошел до Ванкувера, где Георгия положили в больницу, но спасти его уже не смогли. Он умер. Похоронили его там же, в Ванкувере.

Оставшись вчетвером, братья продолжали работать на разных стройках по западному побережью США и Канады до 1914 г. В 1914 г. братья взяли билеты и тойже дорогой, через Сибирь, вернулись обратно в сел. Галиат. Это было до Первой мировой войны. Из воспоминаний, братья Гапбаевы остались недовольны поездкой в Америку. Во-первых, потеряли брата, во-вторых, из-за «жестких» условий работы (дисциплина, интенсивность, производительность, климатические условия (прибрежье, океан) надорвали здоровье. Богачами они так же не стали, хотя деньги какие-то заработали (например на вырученные деньги Гадо ку-

пил землю в районе сел. Карман и перебрался туда с гор. Сандыр купил все необходимое, в том числе швейную машинку Зингер, которая до сих пор работает, и справил свадьбу… [27].

Гаппов Тола Ельмарзаевич, 1890 г. р., уроженец сел. Бирагзанг Владикавказского округа Терской области. В 1911 г. с группой односельчан выехал в Северную Америку через Либаву, жил и работал в г. Ванкувер, Канада. Участник ограбления банка в г. Хетертон, Канада. На родину вернулся в 1914 г. [62, 52–53].

Гарданов Джиорджи, уроженец сел. Христиановского Владикавказского округа Терской области. В 1910 г. выехал в Северную Америку. На родину не вернулся. Умер и похоронен в США [65, 128].

Гасиев Александр, уроженец сел. Гизель Владикавказского округа Терской области. В 1911 г. выехал в Северную Америку. На родину не вернулся. В 1970 г. приезжал в СССР по туристической путевке. Умер и похоронен в США [65, 68].

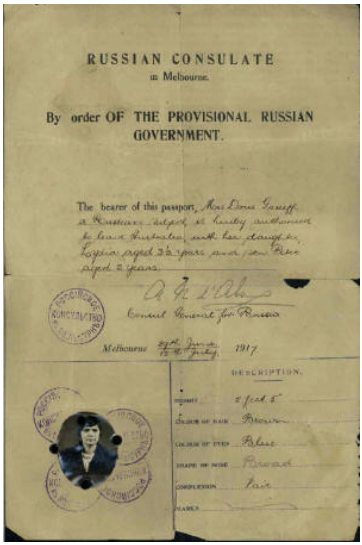
RUSSIAN CONSULATE
in Melbourne.

By order OF THE PROVISIONAL RUSSIAN GOVERNMENT.

The bearer of this passport, Mrs Doris Gasieff, a Russian subject, is kindly authorised to leave Australia with her daughter, Eugenia aged 2½ years and son Peter aged 2 years.

Consul General for Russia

Melbourne 27th June/10th July 1917

DESCRIPTION.

Гасиев Бекза (Bekza Gassieff), 1881 г. р., уроженец сел. Гизель Владикавказского округа Терской области. Этническое происхождение: осетин. Религия: Русская Православная. Жена: Гасиева Дуня (Doris Gasieff), урожденная Лапасова, замужем с 1914 г. Дети: Лида Гасиева (Eva Gasieff), 1913 г. р. и Питер Гасиев (Peter Gasieff), 1915 г. р. Дорис покинула Австралию с детьми в 1921 году. Прибыл в Австралию из России 3 декабря 1912 г. с Дальнего Востока через Модзи, Япония. Порт прибытия: Мельбурн, Австралия. Место жительства до зачисления на службу: Порт-Пири, Мельбурн, Сидней, Австралия. Род занятий: фермер, после войны – лавочник.

Во время Первой мировой войны 1914–1918 гг. вступил в австралийскую армию. 7 октября 1915 г. был зачислен в вооружен-

ные силы Австралии в звании рядового и отправлен на Западный фронт. Служил в австрало-новозеландском армейском корпусе (АНЗАК). Дата окончания службы: 10 сентября 1917 г. Б. Гасиев, проведя почти год на передовой, свалился с тяжелым воспалением легких, которое перешло в хронический бронхит. Его тоже вернули в Австралию, где его ждали жена и дети. После возвращения с фронта Б. Гасиев с семьей перебрался в г. Мельбурн, а затем в г. Брисбен, где открыл магазинчик на Кенгуру Пойнт, рядом с кварталом, населенным русскими. В 1920-х годах они выехали в Россию. В 1934 г. Петр Бекзаевич Гасиев обратился к австралийским властям с прошением о разрешении ему въезда в Австралию, бежав из России и находясь в бедственном положении в Индии. Он получил разрешение и жил в Сиднее, служил в австралийской армии во Второй мировой войне [73].

Гасиев Борис (Boris Gasieff), уроженец Владикавказского округа Терской области. Прибыл в Канаду. Пол: мужской. Гражданство: Россия. Порт прибытия: Ванкувер, Британская Колумбия, Канада. Страна постоянного проживания: Канада [84].

Гасиев Гирей (Girey C. Gasieff), уроженец Владикавказского округа Терской области. Прибыл в Канаду. Пол: мужской. Гражданство: Россия. Порт прибытия: Ванкувер, Британская Колумбия, Канада. Страна постоянного проживания: Канада [84].

Гасиев Дзандар, уроженец Нузальского прихода Владикавказского округа Терской области. В 1911 г. выехал в Северную Америку. Вернулся на родину [65, 17].



Гасиев Дзарахмет Георгиевич (David-Zarakhmet Georgiev Gasiev), 1896 г. р., уроженец сел. Гизель 1-го участка Владикавказского округа Терской области. Крестьянин. Земледелец. Холост. Отношение к воинской обязанности: еще не призывался. Год призыва на военную службу: еще не призывался. Настоящее место жительства, и с какого времени: в Канаде с 1913 г. Место жительства в течение последних пяти

лет: до Канады на Кавказе. Православный. Осетин. Подданство – Российское. Подданство родителей – Российское. Отец Георгий умер в Гизели, мать Дадинка живет там же. В сведениях об имеющихся родственниках в России указаны братья: Ваня и Коля, живущие в Гизели, сестра Лидия там же. В 1917 г. решил вернуться на родину. При получении разрешения на выезд, 19 июня 1917 г. указал, что заграничный паспорт, полученный во Владикавказе в марте 1913 г., оставлен им на месте работы [65]. На родину не вернулся. Умер и похоронен в Канаде [65, 68].

Гасиев Дмитрий (Dimitry Gasieff), уроженец Владикавказского округа Терской области. Прибыл в Канаду. Пол: мужской. Гражданство: Россия. Порт прибытия: Квебек, Канада. Страна постоянного проживания: Канада [84].

Гасиев Илас (Ilas Gasieff), уроженец Владикавказского округа Терской области. Прибыл в Канаду. Пол: мужской. Гражданство: Россия. Порт прибытия: Ванкувер, Британская Колумбия, Канада. Страна постоянного проживания: Канада [84].

Гасиев Телли, уроженец сел. Дарг-Кох Владикавказского округа Терской области. В 1912 г в. выехал в Северную Америку. Вернулся на родину в 1921 г. Горный десятник. После возвращения из Америки работал в Сибири, а потом на Садонских рудниках. Умер и похоронен в г. Алагир [65, 90].

Гасиев Хадзбатыр, уроженец сел. Батакоюрт Владикавказского округа Терской области. В 1910 г. выехал в Северную Америку. На родину вернулся [65, 101].

Гасиев Харитон (Chariton Gasieff), уроженец Владикавказского округа Терской области. Прибыл в Канаду. Пол: мужской. Гражданство: Россия. Порт прибытия: Ванкувер, Британская Колумбия, Канада. Страна постоянного проживания: Канада [84].

Гасиев Черти, уроженец сел. Веселого Владикавказского округа Терской области. Выехал в 1913 г. в Северную Америку, где устроился на крупный лесопильный завод [62, 37].

Гатагов А. (A. Gatagoff), 1880 г. р., уроженец Владикавказского округа Терской области. Гражданство: Россия, Русский. Пол: мужской. Прибыл в Вашингтон в 1910 г. [4].

Гатагов Джена (Gena Gatagow), 1891 г. р., уроженец Стыр-Дигорского прихода Владикавказского округа Терской области. Гражданство: Россия, Русский. Пол: мужской. Семейное положение: женат. 11 апреля 1910 г. прибыл в США. Возраст по прибытии: 30 лет. Корабль путешествия: «California». Порт отправления: Глазго, Шотландия [84].

Гатагов Кудайнат (Gotagow Chaduinet) уроженец сел. Стыр-Дигора Владикавказского округа Терской области. Происхождение: Россия, Русский. Пол: мужской. Семейное положение: холост. 11 апреля 1910 г. прибыл в Канаду. Возраст по прибытии: 24 года. Корабль путешествия: «California». Порт отправления: Глазго, Шотландия [84].

Гатагов Сала (Sala Gatagoff), род. 2 января 1893 г., уроженец Владикавказского округа Терской области. 8 ноября 1920 г. прибыл из Канады в г. Сиэтл, штат Вашингтон, США [75].

Гатаев Гамат (Gamat Gatajoff), уроженец сел. Стыр-Дигора Владикавказского округа Терской области. Гражданство: Россия, Русский. Пол: мужской. 7 апреля 1913 г. прибыл в Канаду. Возраст по прибытии: 30 лет. Порт отправления: Ливерпуль, Великобритания [5].

Гатазов Гарнат (Gatazoff Garnat), уроженец Владикавказского округа Терской области. Происхождение: Россия, Русский. Пол: мужской. Прибыл в Канаду. Порт прибытия: Ванкувер, Британская Колумбия, Канада. Страна постоянного проживания: Канада [68].

Гатазов Стамбек (Gatazoff Stambek), уроженец Владикавказского округа Терской области. Происхождение: Россия, Русский. Пол: мужской. Прибыл в Канаду. Порт прибытия: Ванкувер, Британская Колумбия, Канада. Страна постоянного проживания: Канада [68].

Гатеев Абпи, уроженец Садонского прихода Владикавказского округа Терской области. В 1912 г. выехал в Северную Америку. На родину вернулся в 1922 г. [65, 23].

Гатеев Алихан, уроженец сел. Алагир Владикавказского округа Терской области. Выехал в Северную Америку в 1912 г. [65, 127].

Гатеев Дагка, уроженец Садонского прихода Владикавказского округа Терской области. В 1912 г. выехал в Северную Америку. На родину не вернулся. Умер в США в 1962 г. [65, 23].

Гатеев Дзибогка Бепаевич, уроженец сел. Алагир, выехал в Северную Америку в 1912 г. На родину вернулся в 1921 г. через Корею [62, 30].

Гатеев Евгений, уроженец Садонского прихода, в 1912 г. выехал в Северную Америку. На родину не вернулся. Умер в США [65, 23].

Гатеев Урусхан, уроженец сел. Ход Владикавказского округа Терской области. В 1912 г. выехал в Северную Америку. Вернулся на родину, овладев специальностью шахтера. Умер в 1969 г. [62, 7].

Гатиев Алихан, уроженец сел. Христиановского Владикавказского округа Терской области. В 1914 г. выехал в Северную Америку. На родину не вернулся. Жил в г. Сиэтл, США [65, 127].

Гатиев Дмитрий (Dimitry Gatieff), 1893 г. р., уроженец Владикавказского округа Терской области. Происхождение: Россия, Русский. Пол: мужской. В ноябре 1914 г. прибыл в Канаду. Возраст по прибытии: 21 год. Порт прибытия: Ванкувер, Британская Колумбия, Канада. Страна постоянного проживания: Канада [84].

Гатиев Карасе (Karase Gatieff), 1881 г. р., уроженец Владикавказского округа Терской области. Происхождение: Россия, Русский. Пол: мужской. 24 января 1915 г. прибыл в Канаду. Возраст по прибытии: 34 года. Порт прибытия: Ванкувер, Британская Колумбия, Канада. Страна постоянного проживания: Канада [84].

Гатиев Савкуй (Sank…j Gatieff), уроженец Владикавказского округа Терской области. Эмигрировал в Канаду. Внешность: Россия, Русский. Последнее место жительства: Стыр-Дигора, Россия. Дата прибытия: 28 марта 1909 г. Возраст по прибытии: 32 года. Пол: мужской. Семейное положение: женат. Корабль путешествия: «Patricia». Порт отправления: Гамбург, Германия [6].

Гатиев Татаркан (Tetarkan Gatieff), 1885 г. р., уроженец Владикавказского округа Терской области. Происхождение: Рос-

сия, Русский. Пол: мужской. 24 апреля 1913 г. прибыл в Канаду. Возраст по прибытии: 28 лет. Порт прибытия: Ванкувер, Британская Колумбия, Канада. Страна постоянного проживания: Канада [84].

Гатиев Харитон (Hariton Gatieff), 1880 г. р., уроженец Владикавказского округа Терской области. Происхождение: Россия, Русский. Пол: мужской. 24 января 1915 г. прибыл в Канаду. Возраст по прибытии: 35 лет. Порт прибытия: Ванкувер, Британская Колумбия, Канада. Страна постоянного проживания: Канада [84].

Гатикоев Моисей, 1864 г. р., уроженец сел. Верхний Хуце. Профессиональный спортсмен-наездник. В 1893 г. в составе группы спортсменов и артистов Грузии выехал в г. Чикаго, США для участия в международном фестивале культуры и спорта в рамках Всемирной выставки. Порт отправления: Поти, Грузия. В нескольких номинациях Моисей Гатикоев занял первое место. Женившись на американке, М. Гатикоев вернулся в Грузию с супругой. Брак был бездетным. Умер в 1926 г. Похоронен в Грузии [28].



Моисей Гатикоев
с супругой
фото из личного архива Тенгиза Гатигкоты

Гатуев Алихан, уроженец Владикавказского округа Терской области. Выехал в Северную Америку. На родину не вернулся. Умер 22 февраля 1969 г. Похоронен в США [65, 127].

Гатуев Георгий, уроженец сел. Христиановского Владикавказского округа Терской области. В 1911 г. выехал в Северную Америку. Умер в 1914 г. на пароходе при возвращении на родину [65, 128].

Гатциев Дзандар (Dzander Gatzieff), уроженец Владикавказского округа Терской области. Прибыл в Канаду. Пол: мужской. Гражданство: Россия. Порт прибытия: Ванкувер, Британская Колумбия, Канада. Страна постоянного проживания: Россия [84].

Гатциев Ильяс (Ilas Gattschieff), уроженец Владикавказского округа Терской области. Прибыл в США. Пол: мужской. Гражданство: Россия. Порт прибытия: Блейн, штат Вашингтон, США. Страна постоянного проживания: Канада [68].

Гатциев Касполат Бадолович (Kaspolat Gatziem), 1884 г. р., уроженец сел. Стыр-Дигора Владикавказского округа Терской области. Происхождение: Россия, Русский. Пол: мужской. Семейное положение: холост. 26 марта 1911 г. прибыл в Канаду. Возраст по прибытии: 26 лет. Корабль путешествия: «Caledonia». Порт отправления: Глазго, Великобритания [5].

Гатциев Кудаберди Гасаевич (Kudaberti Gatzief), 1883 г. р., эмигрировал в Канаду. Внешность: Россия, Русский. Последнее место жительства: Стыр-Дигора, Кавказ, Россия. Дата прибытия: 6 мая 1909 г. Возраст по прибытии: 27 лет. Пол: мужской. Семейное положение: женат. Корабль путешествия: «Lituania». Порт отправления: Либава, Латвия [84].

Гатциев Майран (Mairan Gachieff), уроженец Владикавказского округа Терской области. Прибыл в Канаду. Пол: мужской. Гражданство: Россия. Порт прибытия: Ванкувер, Британская Колумбия, Канада. Страна постоянного проживания: Канада [84].

Гатциев Нали Д. (Nalie D. Gatzieff), уроженец Владикавказского округа Терской области. Прибыл в Канаду. Пол: мужской. Гражданство: Россия. Порт прибытия: Ванкувер, Британская Колумбия, Канада. Страна постоянного проживания: Канада [84].

Гатциев Саукуй, уроженец Стыр-Дигорского прихода Владикавказского округа Терской области. В 1907 г. выехал в Северную Америку. Пробыв там несколько лет, в 1912 г. вернулся на родину [65, 47].

Гатциев Хас (Chas Gattschieff), уроженец Владикавказского округа Терской области. Прибыл в США. Пол: мужской. Гражданство: Россия. Порт прибытия: Блейн, штат Вашингтон, США. Страна постоянного проживания: Канада [68].

Гацалов Темуркан (Tamorkan Gatsolov), уроженец Владикавказского округа Терской области. Прибыл в Канаду. Пол: мужской. Гражданство: Россия. Порт прибытия: Ванкувер, Британская Колумбия, Канада. Страна постоянного проживания: Канада [84].

Гацоев Георгий (Georges Gatsoff), уроженец Владикавказского округа Терской области. Прибыл в Канаду. Пол: мужской. Гражданство: Россия. Порт прибытия: Ванкувер, Британская Колумбия, Канада. Страна постоянного проживания: Канада [84].

Гацолаев Амурхан Габоевич, 1876 г. р., уроженец Стыр-Дигорского прихода Владикавказского округа Терской области. В 1909 г. выехал в Северную Америку. На родину не вернулся. Умер и похоронен в США [65, 47].

Гацолаев Бази Саукуевич, уроженец Стыр-Дигорского прихода Владикавказского округа Терской области. В 1909 г. выехал в Северную Америку. Пробыв там несколько лет, в 1914 г. вернулся на родину [65, 47].

Гацолаев Гена Темурчиевич, уроженец Стыр-Дигорского прихода Владикавказского округа Терской области. В 1909 г. выехал в Северную Америку. На родину не вернулся. Умер и похоронен в США [65, 47].

Гацолаев Муха Дзамболатович, уроженец Стыр-Дигорского прихода Владикавказского округа Терской области. В 1909 г. выехал в Северную Америку. На родину не вернулся. Умер и похоронен в США [65, 47].

Гацолаев Мынций, уроженец Стыр-Дигорского прихода Владикавказского округа Терской области. В 1909 г. выехал в Се-

верную Америку. Пробыв там несколько лет, в 1913 г. вернулся на родину [65, 47].

Гацолаев Хаджи-Мусса, уроженец Стыр-Дигорского прихода Владикавказского округа Терской области. В 1912 г. выехал в Северную Америку [65, 47].

Гацолаев Хаджи-Умар (Hadjumar Gatzolaeff), уроженец Стыр-Дигорского прихода Владикавказского округа Терской области. Происхождение: Россия, Русский. Пол: мужской. В 1909 г. прибыл в Канаду. Порт прибытия: Ванкувер, Британская Колумбия, Канада. Страна постоянного проживания: Канада [84]. В 1913 г. вернулся на родину [65, 47].

Гегаев Адылгери, уроженец Стыр-Дигорского прихода Владикавказского округа Терской области. В 1912 г. выехал в Северную Америку [65, 48].

Гегаев Алексей, уроженец Стыр-Дигорского прихода Владикавказского округа Терской области. В 1912 г. выехал в Северную Америку [65, 48].

Гегаев Сандр, уроженец Стыр-Дигорского прихода Владикавказского округа Терской области. В 1912 г. выехал в Северную Америку [65, 48].

Гегеев Дрис, уроженец сел. Лескен Нальчикского округа Терской области. В 1912 г. выехал в Северную Америку. На родину не вернулся. Умер и похоронен в США [65, 149].

Гегкиев Исса, уроженец Донифарского прихода Владикавказского округа Терской области. В 1914 г. выехал в Северную Америку. На родину не вернулся. Умер и похоронен в США в 1954 г. [65, 55].

Гегуев Бадау, уроженец Владикавказского округа Терской области. Выехал в Северную Америку в 1910. Жил и работал в г. Сиэтл в 1924 г., где вступил в Коммунистическую партию США. Умер и похоронен в США в мае 1929 г. [65, 47].

Гегуев Гадо (Gado Geugueeff), уроженец Владикавказского округа Терской области. Прибыл в Канаду. Пол: мужской. Гражданство: Россия. Порт прибытия: Ванкувер, Британская Колумбия, Канада. Страна постоянного проживания: Канада [84].

Гегуев Гамат, уроженец Стыр-Дигорского прихода Владикавказского округа Терской области. В 1909 г. выехал в Северную Америку. На родину не вернулся. Умер и похоронен в США [65, 48].

Гегуев Инус (Unosh Gegueff), 1875 г. р., уроженец Владикавказского округа Терской области. Происхождение: Россия, Русский. Пол: мужской. 25 июня 1914 прибыл в Ливерпуль, Великобритания. Порт отправления: Квебек, Канада [5].

Гегуев Урусхан, уроженец сел. Урсдон Владикавказского округа Терской области. В 1912 г. выехал в Северную Америку [65, 140].

Гергиев Бадау, уроженец сел. Урсдон Владикавказского округа Терской области. В 1912 г. выехал в Северную Америку. Не вернулся на родину. Умер и похоронен в США в 1967 г. [65, 140].

Гергиев Басил, уроженец сел. Христиановского Владикавказского округа Терской области. В 1911 г. выехал в Северную Америку. На родину не вернулся. Жил в США [65, 128].

Гергиев Батке, уроженец сел. Лескен Нальчикского округа Терской области. В 1912 г. выехал в Северную Америку [65, 149].

Гергиев Магомет, уроженец сел. Урсдон Владикавказского округа Терской области. В 1912 г. выехал в Северную Америку. Не вернулся на родину. Умер и похоронен в США [65, 140].

Гергиев Турбек, уроженец сел. Лескен Нальчикского округа Терской области. В 1912 г. выехал в Северную Америку [65, 149].

Гериев Сосламбек, уроженец сел. Христиановского Владикавказского округа Терской области. В 1910 г. выехал в Северную Америку. На родину не вернулся. Умер в 1926 г. Похоронен на кладбище «Lake View Cemetere» в г. Сиэтл, штат Вашингтон, США [69].

Гериев Хаджумар, уроженец сел. Христиановского Владикавказского округа Терской области. В 1910 г. выехал в Северную Америку [65, 128].

Гериев Хамурза (Chamursa Giryeff), уроженец Владикавказского округа Терской области. Эмигрировал в Канаду. Внешность: Россия, Русский. Последнее место жительства: Кавказ,

Россия. Дата прибытия: 11 марта 1911 г. Возраст по прибытии: 32 года. Пол: мужской. Семейное положение: не женат. Корабль путешествия: «Kaiserin Augusta Victoria». Порт отправления: Гамбург, Германия [6].

Гериев Харитон (Chariton Giryeff), уроженец Владикавказского округа Терской области. Эмигрировал в Канаду. Внешность: Россия, Русский. Последнее место жительства: Христиановское, Россия. Дата прибытия: 11 марта 1911 г. Возраст по прибытии: 25 лет. Пол: мужской. Семейное положение: женат. Корабль путешествия: «Kaiserin Augusta Victoria». Порт отправления: Гамбург, Германия [6].

Гетоев Алексей Бадеевич (Aleksey Getojeff), 1885 г. р., уроженец сел. Стыр-Дигора Владикавказского округа Терской области. Происхождение: Россия, Русский. Пол: мужской. Семейное положение: холост. 14 апреля 1910 г. прибыл в Канаду. Возраст по прибытии: 24 года. Порт отправления: Гамбург, Германия. Корабль путешествия: «President Lincoln» [6].

Гетоев Михаил (Michael Getajeff) уроженец сел. Стыр-Дигора Владикавказского округа Терской области. Происхождение: Россия, Русский. Пол: мужской. Семейное положение: холост. 28 марта 1909 г. прибыл в Канаду. Возраст по прибытии: 21 год. Порт отправления: Гамбург, Германия. Корабль путешествия: «Patricia» [6].

Гетоев Соломон (Salomon Getajeff) уроженец сел. Стыр-Дигора Владикавказского округа Терской области. Происхождение: Россия, Русский. Пол: мужской. Семейное положение: холост. 28 марта 1909 г. прибыл в Канаду. Возраст по прибытии: 21 год. Порт отправления: Гамбург, Германия. Корабль путешествия: «Patricia» [6].

Гибизов Аксо, уроженец сел. Христиановского Владикавказского округа Терской области. В 1909 г. выехал в Северную Америку. На родину не вернулся. Умер и похоронен в США в 1954 г. [65, 127].

Гибизов Андрей, уроженец сел. Христиановского Владикавказского округа Терской области. В 1909 г. выехал в Северную Америку. На родину не вернулся. Умер и похоронен в США в 1953 г. [65, 127].

Гибизов Михел, уроженец сел. Христиановского Владикавказского округа Терской области. В 1909 г. выехал в Северную Америку. На родину вернулся в 1914 г. [65, 127].

Гибизов Фатцбай, уроженец сел. Христиановского Владикавказского округа Терской области. В 1909 г. выехал в Северную Америку. В США овладел специальностью тракториста. Возвращаясь на родину в 1922 г., вместе с Амурханом Кодзасовым купили трактор и привезли его в Осетию [62, 7].

Гибилов Пипи, уроженец сел. Камунта Галиатского прихода Владикавказского округа Терской области. В 1910 г. выехал в Северную Америку. Не вернулся на родину. Женился на дочери фабриканта, получил наследство и сам стал фабрикантом. Умер и похоронен в США [65, 41].

Гибитов Саге, уроженец сел. Христиановского Владикавказского округа Терской области. В 1911 г. выехал в Северную Америку [65, 128].

Гизиков Царай, уроженец Владикавказского округа Терской области. В начале XX в. выехал в Северную Америку. Жил и работал в Канаде. В 1918 г. выступил свидетелем, удостоверив российское гражданство Николая Габициевича Цагараева [65].

Гобаев Дзидзи Сланикоевич, уроженец Стыр-Дигорского прихода Владикавказского округа Терской области. В 1909 г. выехал в Северную Америку. На родину не вернулся. Умер и похоронен в США [65, 48].

Гобаев Курман (Kurman Gobaeff) 1878 г. р., уроженец сел. Стыр-Дигора Владикавказского округа Терской области. Происхождение: Россия, Русский. Пол: мужской. Семейное положение: холост. В феврале 1916 г. прибыл в Канаду. Возраст по прибытии: 38 лет. Порт прибытия: Ванкувер, Британская Колумбия, Канада. Страна постоянного проживания: Канада [84].

Гобаев Михаил (Mike Gobaeff), 1887 г. р., уроженец Владикавказского округа Терской области. В сентябре 1914 г. прибыл в Канаду. Возраст, указанный по прибытии: 27 лет. Пол: мужской. Гражданство: Россия. Порт прибытия: Ванкувер, Британская Колумбия, Канада. Страна постоянного проживания: Канада [84].

Гобаев Темболат, уроженец Стыр-Дигорского прихода Владикавказского округа Терской области. В 1912 г. выехал в Северную Америку. На родину не вернулся. Умер и похоронен в США [65, 53].

Гобаев Хаджумар, уроженец сел. Заманкул Владикавказского округа Терской области. В 1911 г. выехал в Северную Америку. В 1921 г. вернулся на родину, жил в сел. Заманкул [65, 95].

Гобаев Хадзбатыр, уроженец Нузальского прихода Владикавказского округа Терской области. В 1911 г. выехал в Северную Америку. Вернулся на родину [65, 17].



Алексей Гуллаевич
Гобеты

Фото из личного архива
Владимира Бечировича Гобеева

Гобеев Алексей (Лексо) Гуллаевич, 1881 г. р., уроженец сел. Стыр-Дигора 3-го участка Владикавказского округа Терской области. В 1893 г. принимал участие в международном фестивале культуры и спорта в рамках Всемирной выставки г. Чикаго, США, собравшей более 27 млн. гостей. По итогам выступлений был признан одним из лучших в мире наездников. В начале XX в. с группой товарищей выехал в США. Жил и работал в штате Калифорния [30].

Гобеев Амат (Amathe Gobejeff) 1884 г. р., уроженец сел. Стыр-Дигора Владикавказского округа Терской области. Проис-

хождение: Россия, Русский. Пол: мужской. В феврале 1922 г. прибыл в Канаду. Возраст по прибытии: 38 лет. Порт прибытия: Монреаль, Квебек, Канада. Страна постоянного проживания: Канада [84].

Гобеев Афай Фацбаевич (1887-1974), уроженец сел. Стыр-Дигора Владикавказского округа Терской области. Вернулся из Америки до Первой мировой войны [30].



Афай Фацбаевич Гобеев (стоит слева), Кургок Сафаевич Гобеев (сидит)
Фото из личного архива Владимира Бечировича Гобеева

Гобеев Бета, уроженец ст. Черноярской Моздокского района, в 1912 г. выехал в Северную Америку. В 1914 г. вернулся на родину [65, 156].

Гобеев Владимир Моисеевич, уроженец ст. Черноярской Моздокского района, в 1912 г. выехал в Северную Америку. Не вернулся на родину. Жил в г. Вашингтон, США [65, 156].

Гобеев Галау Дзадаевич, уроженец Стыр-Дигорского прихода Владикавказского округа Терской области. В 1910 г. выехал в Северную Америку. Пробыв там несколько лет, в 1921 г. вернулся на родину [65, 48].



Гобеев Губади Бекмурзаевич (Gubadii Gobeeff), 1862 г. р., уроженец сел. Стыр-Дигора 3-го участка Владикавказского округа Терской области. Крестьянин. Земледелец. Женат. Жена Майхуа. Сыновья: Асламбек – 20 лет, Слангери – 16 лет, Беслан – 10 лет, Дрис – 8 лет, Давид – 7 лет, дочери: Миссири – 21 год, Даризка – 17 лет, Губата – 12 лет, Кябахан – 8 лет. Отношение к воинской обязанности: не знает. Год призыва на военную службу: не помнит. Настоящее место жительства, и с какого времени: в Канаде с 1912 г. Место жительства в течение последних пяти лет: в Канаде. Православный. Осетин. Подданство: Российское. Подданство родителей: Российское. Отец Бекмурза умер в сел. Стыр-Дигора, мать Майранкыз живет там же. В сведениях об имеющихся родственниках в России указан брат Илас в сел. Стыр-Дигора, сестры Фати и Госомахо живут там же. В 1917 г. решил вернуться на Кавказ. При получении разрешения на выезд, 19 июня 1917 г. указал, что заграничный паспорт, полученный во Владикавказе, им утерян [65].

Гобеев Доко Дзабоевич, уроженец Стыр-Дигорского прихода Владикавказского округа Терской области. В 1912 г. выехал в Северную Америку. Вернулся на родину в 1920 г. Умер и похоронен в сел. Стыр-Дигора [65, 48].

Гобеев Илас Цопеевич, 1876 г. р., уроженец Стыр-Дигорского прихода Владикавказского округа Терской области. В 1907 г. выехал в Северную Америку. Вернулся на родину в 1912 г. Умер и похоронен в сел. Стыр-Дигора [65, 48].

Гобеев Кургок Сафаевич, род. в 1887 г., уроженец сел. Стыр-Дигора Владикавказского округа Терской области. В

1909 г. выехал в Северную Америку. Вернулся на родину до Первой мировой войны [30]. Умер и похоронен в сел. Сурх-Дигора [65, 48].

Гобеев Горо (Goro Gobejeff) уроженец сел. Стыр-Дигора Владикавказского округа Терской области. Происхождение: Россия, Русский. Пол: мужской. Семейное положение: холост. 28 марта 1909 г. прибыл в Канаду. Возраст по прибытии: 25 лет. Корабль путешествия: «Patricia». Порт отправления: Гамбург, Германия [6].



Гобеев Савкуй Цоппоевич (Savkyi Gobeeff), 1862 г. р., уроженец сел. Стыр-Дигора 3-го участка Владикавказского округа Терской области. Крестьянин. Чернорабочий. Женат. Жена Азтана. Сыновья: Заурбек – 23 года, Батырбек – 15 лет, дочери: Дзодчи – 18 лет, Галина – 16 лет, Ольга – 8 лет, Дзодей – 6 лет. Отношение к воинской обязанности: служил в Осетинском конном полку, ратник ополчения. Год призыва на военную службу: 1887 г. Настоящее место жительства, и с какого времени: в Канаде с 1912 г. Место жительства в течение последних пяти лет: в Канаде. Православный. Осетин. Подданство: Российское. Подданство родителей: Российское. Родители умерли в Стыр-Дигоре. В сведениях о имеющихся родственниках в России указаны брат Илас – в сел. Стыр-Дигора, сестры: Фати и Госомахо живут там же. В 1918 г. решил вернуться в Терскую область. При получении разрешения на выезд, 20 сентября 1918 г. предоставил заграничный паспорт № 5103, выданный в Либаве 8 марта 1914 г. [65].

Гобеев Сага (Saga Gobiejeff) уроженец сел. Стыр-Дигора Владикавказского округа Терской области. Происхождение: Россия, Русский. Пол: мужской. 14 апреля 1910 г. прибыл в Канаду. Возраст по прибытии: 24 года. Порт отправления: Гамбург, Германия [6].

Гобеев Хангери (Changeri Gobiejeff) уроженец Владикав-

казского округа Терской области. Происхождение: Россия, Русский. Пол: мужской. 14 апреля 1910 г. прибыл в Канаду. Возраст по прибытии: 24 года [84].

Гогаев Аким, уроженец Нузальского прихода Владикавказского округа Терской области. В 1912 г. выехал в Северную Америку. Вернулся на родину [65, 17].

Гогаев Александр Бердыевич, уроженец Нузальского прихода Владикавказского округа Терской области. В 1912 г. выехал в Северную Америку. Жил в г. Сиэтл, штат Вашингтон, США. На родину не вернулся. В 1907 г. за убийство мастера-американца приговорен к смертной казни и повешен. Причина убийства – обсчет мастером рабочих [65, 17].

Гогаев Александр (Alexander Gogaeff), уроженец сел. Новый Урух Владикавказского округа Терской области. В 1910 г. выехал в Северную Америку. Прибыл в Канаду. Пол: мужской. Гражданство: Россия. Порт прибытия: Ванкувер, Британская Колумбия, Канада. Страна постоянного проживания: Канада. На родину не вернулся. Жил в США [65, 144].



Александр Гогаев
НА СОИГСИ

Гогаев Байло, уроженец Нузальского прихода Владикавказского округа Терской области. В 1911 г. выехал в Северную Америку. Вернулся на родину [65, 17].

Гогаев Батырбек Ахметович, 1884 г. р., уроженец сел. Цей Владикавказского округа Терской области. В 1904 г. выехал в Северную Америку. Проработав там семь лет, вернулся на родину [62, 79].

Гогаев Бедте, уроженец Нузальского прихода Владикавказского округа Терской области. В 1912 г. выехал в Северную Америку. Вернулся на родину [65, 17].

Гогаев Битар, уроженец Нузальского прихода Владикавказского округа Терской области. В 1912 г. выехал в Северную Америку. На родину не вернулся. Умер 28 ноября 1967 г. Похоронен в США [65, 17].

Гогаев Богдан, уроженец Нузальского прихода Владикавказского округа Терской области. В 1912 г. выехал в Северную Америку. Вернулся на родину [65, 17].

Гогаев Дзбо, уроженец Нузальского прихода Владикавказского округа Терской области. В 1912 г. выехал в Северную Америку. Вернулся на родину [65, 17].

Гогаев Георгий Б. (George B. Gogaeff), род. в 1884 г., уроженец Владикавказского округа Терской области. Прибыл в Канаду. Дата прибытия: 24 января 1914 г. Порт прибытия: Ванкувер, Британская Колумбия, Канада. Возраст по прибытии: 30 лет. Место рождения: Цей. Страна рождения: Россия. Пол: мужской [85].

Гогаев Григорий (Grigori Gogaeff), уроженец Владикавказского округа Терской области. Прибыл в Канаду. Пол: мужской. Гражданство: Россия. Порт прибытия: Ванкувер, Британская Колумбия, Канада. Страна постоянного проживания: Канада [84].

Гогаев Ибрагим, уроженец Нузальского прихода Владикавказского округа Терской области. В 1911 г. выехал в Северную Америку. Вернулся на родину [65, 17].

Гогаев Израил (Israel Gogaeff), уроженец Владикавказского округа Терской области. Прибыл в Канаду. Пол: мужской. Граж-

данство: Россия. Порт прибытия: Ванкувер, Британская Колумбия, Канада. Страна постоянного проживания: Канада [84].

Гогаев Илья (Ilia Gogaeff), уроженец Владикавказского округа Терской области. Прибыл в Канаду. Пол: мужской. Гражданство: Россия. Порт прибытия: Ванкувер, Британская Колумбия, Канада. Страна постоянного проживания: Канада [84].

Гогаев Кирилл (Kiril Gogaeff), уроженец Владикавказского округа Терской области. Прибыл в Канаду. Пол: мужской. Гражданство: Россия. Порт прибытия: Ванкувер, Британская Колумбия, Канада. Страна постоянного проживания: Канада [84].

Гогаев Леон (Leon Gogaff), род. в феврале 1887 г., уроженец Нузальского прихода Владикавказского округа Терской области. Место рождения: Россия. Пол: мужской. Гражданство: Россия. В 1911 г. выехал в Северную Америку. Прибыл в Канаду. Пол: мужской. Гражданство: Россия. Порт прибытия: Ванкувер, Британская Колумбия, Канада. Страна постоянного проживания: Канада [84]. В 1917–1918 гг. получил приписное свидетельство в г. Сиэтл, штат Вашингтон, США [86]. Вернулся на родину [65, 17].

Гогаев Максим (Macsin Gogaeff), род. в 1888 г., уроженец Владикавказского округа Терской области. Прибыл в Канаду. Дата прибытия: декабрь 1913 г. Порт прибытия: Ванкувер, Британская Колумбия, Канада. Возраст по прибытии: 25 лет. Место рождения: Алагир. Страна рождения: Россия. Пол: мужской [85].

Гогаев Митрофан (Mitrophan Gogeoff), уроженец сел. Цей Владикавказского округа Терской области. Страна рождения: Россия. Пол: мужской. В период с 1895 г. по 1924 г. прибыл в Северную Америку. Место прибытия: Вермонт, США. Возраст по прибытии: 26 лет [87].

Гогаев Николай (Nicolai Gogaeff), уроженец Нузальского прихода Владикавказского округа Терской области. В 1911 г. выехал в Северную Америку. Прибыл в Канаду. Пол: мужской. Гражданство: Россия. Порт прибытия: Ванкувер, Британская Колумбия, Канада. Страна постоянного проживания: Канада. Вернулся на родину [65, 17].



Гогаев Павел (Нестор) Заурбекович (Pavel-Nestor Gogaeff), 1886 г. р., уроженец сел. Новый Алагир 3-го участка Владикавказского округа Терской области. Крестьянин. Земледелец. Холост. Отношение к воинской обязанности: ополченец 2-го разряда. Год призыва на военную службу: 1907 г. Настоящее место жительства, и с какого времени: в Канаде с 1912 г. Место жительства в течение последних пяти лет: до Канады жил на Кавказе. Православный. Осетин. Подданство: Российское. Подданство родителей: Российское. Отец Заурбек жил в сел. Новый Алагир, мать Гаге жила там же. В сведениях об имеющихся родственниках в России указаны брат Иван живет в сел. Новый Алагир, сестра Анюта живет там же. В 1917 г. решил вернуться в Терскую область. При получении разрешения на выезд, 14 июня 1917 г. указал, что заграничный паспорт № 5103, выданный во Владикавказе 10 марта 1912 г., им утерян [65].

Гогаев Созырко (Lozerko Gagaeff), уроженец Нузальского прихода Владикавказского округа Терской области. В 1912 г. выехал в Северную Америку. Порт прибытия: Ванкувер, Британская Колумбия, Канада. Страна постоянного проживания: Канада. Вернулся на родину. Умер в Цее в 1970 г. [65, 17].

Гогаев Стефан Хонхиевич (Stefan Honhieff Gogaeff), уроженец Владикавказского округа Терской области. Прибыл в Канаду. Пол: мужской. Гражданство: Россия. Порт прибытия: Ванкувер, Британская Колумбия, Канада. Страна постоянного проживания: Канада [84].

Гогаев Тило, уроженец Нузальского прихода Владикавказского округа Терской области. В 1912 г. выехал в Северную Америку. Вернулся на родину [65, 17].

Гогаев Тотик (Totick Gogoff), род. 15 октября 1895 г., уроженец Владикавказского округа Терской области. Место рождения: Мизур, Россия. Пол: мужской. Гражданство: Россия. В 1917–

1918 гг. получил приписное свидетельство в г. Маккарти, штат Аляска, США [86]., уроженец Нузальского прихода Владикавказского округа Терской области. В 1911 г. выехал в Северную Америку. Вернулся на родину [65, 17].

Гогаев Тузар, уроженец Нузальского прихода Владикавказского округа Терской области. В 1911 г. выехал в Северную Америку. Жил в г. Ванкувер, работал на железнодорожной станции горнорабочим. Оказывал помощь, прибывавшим в Канаду, землякам, знакомил их с канадскими порядками и условиями работы. Вернулся на родину [65, 17].

Гогаев Умар, уроженец Нузальского прихода Владикавказского округа Терской области. В 1911 г. выехал в Северную Америку [62, 80]. Жил и работал в США. Вернулся на родину [65, 17].

Гогаев Харитон (Hariton Gogaeff), 1881 г. р., уроженец Владикавказского округа Терской области. 24 октября 1914 г. выехал в Канаду. Возраст, указанный по прибытии: 33 года. Пол: мужской. Гражданство: Россия. Порт прибытия: Ванкувер, Британская Колумбия, Канада. Страна постоянного проживания: Канада [84].

Гогниев Гамат (Gamat Gegneff), уроженец Владикавказского округа Терской области. Прибыл в Канаду. Пол: мужской. Гражданство: Россия. Порт прибытия: Ванкувер, Британская Колумбия, Канада. Страна постоянного проживания: Канада [84].

Гогниев Умарби (Urnabi Gegneff), уроженец Владикавказского округа Терской области. Прибыл в Канаду. Пол: мужской. Гражданство: Россия. Порт прибытия: Ванкувер, Британская Колумбия, Канада. Страна постоянного проживания: Канада [84].

Гогоев Александр (Gogoeff Alexander), уроженец Владикавказского округа Терской области. Прибыл в Канаду. Пол: мужской. Гражданство: Россия. Порт прибытия: Ванкувер, Британская Колумбия, Канада. Страна постоянного проживания: Канада [84].

Годжиев Александр, уроженец Владикавказского округа Терской области. В начале XX в. выехал в Северную Америку. Жил и работал в Канаде. В 1918 г. выступил свидетелем, удостоверив российское гражданство Сахмата Тадеевича Габеева [65].

Годжиев Афанасий П. (Athanasius P. Godzieff), уроженец Владикавказского округа Терской области. Прибыл в Канаду. Пол: мужской. Гражданство: Россия. Порт прибытия: Ванкувер, Британская Колумбия, Канада. Страна постоянного проживания: Канада [84].

Годжиев Иван (Iwan Godzieff), 1901 г. р., уроженец Владикавказского округа Терской области. Рождение страна: Россия. Пол: мужской. В 1934 г. прибыл в Канаду. Возраст по прибытии: 33 года. Корабль путешествия: «Bela Khun» [84].



Годжиев Пойда Заурбекович с семьей
НА СОИГСИ

Годжиев Пойда Заурбекович, уроженец сел. Унал Владикавказского округа Терской области. Один из искателей удачи в Америке. В 1910 г. выехал в Северную Америку. Вернулся на родину в 1916 г. [65, 8]. У замечательного осетинского писателя Азамата Кайтукова есть рассказ о Пойда Заурбековиче Годжиеве из сел. Унал, который был богатырского сложения и необычайно силен, и который из-за беспросветной нищеты решил поехать в Америку на заработки [9, 25].

Годжиев Симон (Simon Godziueff), уроженец Владикавказского округа Терской области. Прибыл в Канаду. Пол: мужской.

Гражданство: Россия. Порт прибытия: Виктория, Британская Колумбия, Канада. Страна постоянного проживания: Канада [84].

Годзаев Илья (Ilia Golsaeff), уроженец Владикавказского округа Терской области. Происхождение: Россия, Русский. Пол: мужской. Семейное положение: женат. 15 июня 1911 г. прибыл в Канаду. Возраст по прибытии: 51 год. Корабль путешествия: «President Lincoln». Порт отправления: Гамбург, Германия [6].

Годзаев Самсон Саймон (Samson-Simon Gotsaeff), 1886 г. р., уроженец Владикавказского округа Терской области. Происхождение: Россия, Русский. Пол: мужской. В июне 1913 г. прибыл в Канаду. Возраст по прибытии: 27 лет. Порт прибытия: Ванкувер, Британская Колумбия, Канада. Страна постоянного проживания: Канада [84].

Годзиев Иван, уроженец Владикавказского округа Терской области. Происхождение: Россия, Русский. Пол: мужской. Семейное положение: холост. В 1934 г. прибыл в Канаду [84].

Годзоев Тагка, уроженец Махческого прихода Владикавказского округа Терской области. В 1910 г. выехал в Северную Америку. Вернулся на родину [65, 37].

Годзоев Тузар (Tussar Godsoeff) 1876 г. р., уроженец Владикавказского округа Терской области. Происхождение: Россия, Русский. Пол: мужской. 24 мая 1913 г. прибыл в Канаду. Возраст по прибытии: 37 лет. Порт прибытия: Ванкувер, Британская Колумбия, Канада. Страна постоянного проживания: Канада [84].

Годизов Александр (Alexander Gadizoff), 1887 г. р., уроженец Владикавказского округа Терской области. В апреле 1911 г. прибыл в Канаду. Пол: мужской. Гражданство: Россия. Возраст по прибытии: 24 года. Порт прибытия: Виктория, Британская Колумбия, Канада [84].

Годизов Александр (Alexander Godizoff) 1888 г. р., уроженец Владикавказского округа Терской области. Происхождение: Россия, Русский. Пол: мужской. В декабре 1916 г. прибыл в Канаду. Возраст по прибытии: 28 лет. Порт прибытия: Ванкувер, Британская Колумбия, Канада. Страна постоянного проживания: Канада [84].

Годизов Габола, уроженец сел. Камунта Галиатского прихода Владикавказского округа Терской области. В 1910 г. выехал в Северную Америку. Не вернулся на родину. Жил в г. Сиэтл, штат Вашингтон, США. Умер в США в 1913 г. [65, 41].

Годизов Георгий (Georgii Godizoff) 1866 г. р., уроженец Владикавказского округа Терской области. Происхождение: Россия, Русский. Пол: мужской. 24 июля 1916 г. прибыл в Канаду. Возраст по прибытии: 50 лет. Порт прибытия: Ванкувер, Британская Колумбия, Канада. Страна постоянного проживания: Канада [84].

Годизов Геор, уроженец сел. Синдзикау Владикавказского округа Терской области. В 1906 г. выехал в Северную Америку. Пробыв в США несколько лет, в 1912 г. вернулся на родину [43].

Годизов Давид Губадиевич (David Gobodi Godizoff), 1890 г. р., уроженец Владикавказского округа Терской области. Происхождение: Россия, Русский. Пол: мужской. 24 апреля 1913 г. прибыл в Канаду. Возраст по прибытии: 23 года. Порт прибытия: Ванкувер, Британская Колумбия, Канада. Страна постоянного проживания: Канада [84].

Годизов Фёдор (Feodor Godizoff), 1893 г. р., уроженец сел. Галиат Владикавказского округа Терской области. Происхождение: Россия, Русский. Пол: мужской. В декабре 1916 г. прибыл в Канаду. Возраст по прибытии: 23 года. Порт прибытия: Ванкувер, Британская Колумбия, Канада. Страна постоянного проживания: Канада [84].

Гозоев Гаппо, уроженец сел. Ольгинского Владикавказского округа Терской области. В 1912 г. выехал в Северную Америку. Возвращаясь на родину в 1921 г., вместе с Дахцыко Дзахоевым из Кадгарона и Гуриевым Ачером из Суадага купили трактор и привезли его в Осетию. Работал учителем в сельской школе. Умер в 1970 г. [65, 83].

Гозоев Налук, уроженец сел. Ольгинского Владикавказского округа Терской области. В 1912 г. выехал в Северную Америку [65, 83].

Гозоев Харитон (Hariton Gozoeff), 1889 г. р., уроженец Владикавказского округа Терской области. Происхождение: Россия,

Русский. Пол: мужской. 24 апреля 1916 г. прибыл в Канаду. Возраст по прибытии: 50 лет. Порт прибытия: Ванкувер, Британская Колумбия, Канада. Место жительства: Канада [84].

Гозоев Хато, уроженец сел. Ольгинского Владикавказского округа Терской области. В 1912 г. выехал в Северную Америку. На родину вернулся в 1921 г. [65, 83].

Гозюмов Александр, уроженец сел. Алагир Владикавказского округа Терской области. Выехал в Северную Америку в 1910 г. Вернулся на родину. Умер и похоронен в г. Алагир в 1969 г. [65, 113].

Гозюмов Гатин, уроженец сел. Алагир Владикавказского округа Терской области. Выехал в Северную Америку в 1910 г. [65, 113].



Гозюмов Константин Касаевич (Konstantin Kasaevich Gozumoff), 1882 г. р., уроженец сел. Салугардан Владикавказского округа Терской области. Гражданин. Коммерсант. Холост. Отношение к воинской обязанности: ополченец 2-го разряда. Год призыва на военную службу: 1897 г. Настоящее место жительства и с какого времени: в Канаде с 1917 г. Место жительства в течение последних пяти лет – в Аляске, в Сан-Франциско, Калифорнии. Православный. Осетин. Подданство: Российское. Подданство родителей: Российское. Отец умер, мать проживает в сел. Салугардан Владикавказского округа Терской области. В сведениях об имеющихся родственниках в России указан брат Николай – на фронте. В 1918 г. решил вернуться на родину через Владивосток. При получении разрешения на выезд, 16 апреля 1918 г. предоставил заграничный паспорт, выданный во Владивостоке 8 июня 1909 г. за № 545 [65].

Гозюмов Мало, уроженец сел. Алагир Владикавказского округа Терской области. Выехал в Северную Америку в 1912 г. На родину не вернулся.

Гозюмов Мальсаг (Malsag Gazumoff), уроженец сел. Алагир Владикавказского округа Терской области. Выехал в Северную Америку в 1910 г. На родину вернулся в 1914 г. [65, 113].

Гозюмов Михал, уроженец сел. Алагир Владикавказского округа Терской области. Выехал в Северную Америку в 1910 г. [65, 113].

Гозюмов (Петка) Петр (Petka Gasumoff), 1887 г. р., уроженец сел. Алагир Владикавказского округа Терской области. Пол: мужской. Выехал в Северную Америку. 24 ноября 1913 г. прибыл в Канаду. Возраст, указанный по прибытии: 26 лет. Порт прибытия: Ванкувер, Британская Колумбия, Канада. Страна постоянного проживания: Канада [84]. На родину вернулся в 1914 г. [65, 113].

Гокаев Кудди (Kuddi Gokajeff), 1866 г. р., уроженец Владикавказского округа Терской области. Происхождение: Россия, Русский. Пол: мужской. Семейное положение: женат. 2 апреля 1907 г. прибыл в Канаду. Возраст по прибытии: 27 лет. Корабль путешествия: «Ryndam». Порт отправления: Роттердам, Нидерланды [84].

Гокинаев Михаил, уроженец сел. Христиановского Владикавказского округа Терской области. В 1911 г. выехал в Северную Америку. На родину не вернулся. Умер и похоронен в США. [65, 128].

Гокинаев Михаил (Michel Gokonaeff), уроженец ст. Черноярской Моздокского района, в 1910 г. выехал в Северную Америку. Прибыл в Канаду. Порт прибытия: Ванкувер, Британская Колумбия, Канада. Страна постоянного проживания: Канада. Не вернулся на родину. Умер и похоронен в США [65, 156].

Гокоев Георгий, уроженец сел. Дунта Галиатского прихода Владикавказского округа Терской области. В 1912 г. выехал в Северную Америку. Вернулся на родину в 1914 г. [65, 41].

Гокоев Кудзи Асламурзаевич, уроженец сел. Дунта Галиатского прихода Владикавказского округа Терской области. В 1912 г. выехал в Северную Америку. Вернулся на родину в 1914 г. [65, 41].

Гокоев Леван, уроженец сел. Дунта Галиатского прихода Владикавказского округа Терской области. В 1912 г. выехал в Северную Америку. Не вернулся на родину. Жил в г. Сиэтл, штат Вашингтон, США. Умер в США в 1962 г. [65, 41].

Гокоев Тагка Ахтолович, 1877 г. р., уроженец сел. Дунта Галиатского прихода Владикавказского округа Терской области. В 1912 г. выехал в Северную Америку. Не вернулся на родину. Умер в 1940 г. в г. Фербенкс на Аляске, США [65, 41].

Губаев Иосиф (Josef Kuboeff), уроженец сел. Нар Владикавказского округа Терской области. Страна рождения: Россия. Пол: мужской. В период с 1895 г. по 1924 г. прибыл в Северную Америку. Место прибытия: Вермонт, США. Возраст по прибытии: 26 лет [87].

Губаев Хаджи-Мурат (Hadzimurat Gubaeff) 1867 г. р., уроженец Владикавказского округа Терской области. Происхождение: Россия, Русский. Пол: мужской. 24 августа 1915 г. прибыл в Канаду. Возраст по прибытии: 48 лет. Порт прибытия: Ванкувер, Британская Колумбия, Канада. Страна постоянного проживания: Канада [84].

Губиев Адиль-Гирей (Adilgirey Gubijeff), уроженец Владикавказского округа Терской области. 29 марта 1912 г. прибыл в Канаду. Возраст по прибытии: 25 лет. Порт отправления: Гамбург, Германия [6].

Губиев Урус, уроженец сел. Заманкул Владикавказского округа Терской области. В начале XX в. эмигрировал в Северную Америку.

Гугкаев Алексей (Aleksei Goucaeff), род. в 1889 г., уроженец Владикавказского округа Терской области. Прибыл в Канаду. Дата прибытия: 24 июля 1915 г. Порт прибытия: Ванкувер, Британская Колумбия, Канада. Возраст по прибытии: 26 лет. Место рождения: Кадгарон. Страна рождения: Россия. Пол: мужской [85].

Гугкаев Дадту Кудырович, уроженец сел. Хумалаг Владикавказского округа Терской области. В 1909 г. выехал в Северную Америку. На родину вернулся в 1930 г. [65, 87].

Гугкаев Грым, уроженец сел. Кадгарон Владикавказского округа Терской области. В 1913 г. выехал в Северную Америку. Не вернулся на родину. Умер и похоронен в США [65, 75].

Гугкаев Габрел, уроженец сел. Кадгарон Владикавказского округа Терской области. В 1913 г. выехал в Северную Америку [65, 75].

Гугкаев Крым Бесланович, уроженец сел. Хумалаг Владикавказского округа Терской области. В начале XX в. выехал в Северную Америку. На родину не вернулся. Жил в США [65, 87].

Гугкаев Хадзмет Габациевич, уроженец сел. Хумалаг Владикавказского округа Терской области. В 1901 г. выехал в Северную Америку. На родину не вернулся. Жил в США [65, 87].

Гудиев Александр, уроженец сел. Гизель Владикавказского округа Терской области. В 1910 г. выехал в Северную Америку. Вернулся на родину в 1921 г., овладев специальностью слесаря-механика [65, 68].

Гудиев Дзарах, уроженец сел. Зильги Владикавказского округа Терской области. В 1909 г. выехал в Северную Америку.

Гудиев Дзарахмет (Zarakhmet Gudieff), 1890 г. р., уроженец Владикавказского округа Терской области. Прибыл в Канаду. Дата прибытия: 24 сентября 1913 г. Порт прибытия: Ванкувер, Британская Колумбия, Канада. Возраст по прибытии: 23 года. Место рождения: Зильги. Страна рождения: Россия. Пол: мужской [85]. Место жительства: Канада [84]. В марте 1918 г. Российский консул в Ванкувере сообщал в письме к «Русскому гражданину Дзиу Дзарасову» следующее: «Препровождаю Вам копию письма эмигранского инспектора в Ванкувере по делу Зарахмета Гудиева, указывающего, что для того, чтобы дать дальнейшее движение делу, необходимо более точное сообщение сведений об обстоятельствах, при которых он прибыл в Америку, так как по справке, произведенной из Лондона, не удалось установить факт приезда его на шведском параходе «Karloborg»» [65]. Вернулся на родину. Умер и похоронен в сел. Зильги [65, 72].

Гукаонов Дыгыз, уроженец Махческого прихода Владикав-

казского округа Терской области. В 1911 г. выехал в Северную Америку. На родину не вернулся. Умер в США [65, 33].

Гулаев Билл (Bill W. Gulaeff), уроженец Владикавказского округа Терской области. В 1962 г. проживал в Канаде, в г. Саскачеван. Значится в списках избирателей за 1935–1980 гг. [14].

Гулаев Иосиф (Josef Gulajef), уроженец Владикавказского округа Терской области. Происхождение: Россия, Русский. Пол: мужской. 1 июня 1922 г. прибыл в Канаду. Возраст по прибытии: 32 года. Корабль путешествия: «Knud». Порт отправления: Ливерпуль, Великобритания [5].

Гулаев Уильям (William Gulaeff), уроженец Владикавказского округа Терской области. Выехал в Северную Америку. Не вернулся на родину. В 1963 г. проживал в Канаде, в г. Саскачеван. Значится в списках избирателей за 1935–1980 гг. [14].

Гулунов Беслан (Beslaw Gulunoff), уроженец Владикавказского округа Терской области. Происхождение: Россия, Русский. Пол: мужской. 7 апреля 1913 г. прибыл в Канаду. Возраст по прибытии: 21 год. Корабль путешествия: «Franconia». Порт отправления: Ливерпуль, Великобритания [5].

Гульчеев Данел Бимболатович (Gulczejew), 1871 г. р., уроженец сел. Каражаево Владикавказского округа Терской области. Происхождение: Россия, Русский. Пол: мужской. 8 февраля 1911 г. прибыл в Канаду из Эстонии. Возраст по прибытии: 26 лет [84].

Гульчеев Даниил, уроженец сел. Христиановского Владикавказского округа Терской области. В 1908 г. выехал в Северную Америку. На родину вернулся в 1914 г. [65, 128]. Выехал в Северную Америку. Являлся одним из наиболее известных руководителей осетинских артелей, как наиболее грамотный и инициативный из земляков, обладавший организаторскими способностями и знанием английского языка [7, 36].

Гульчеев Дрис, уроженец сел. Христиановского Владикавказского округа Терской области. В 1908 г. выехал в Северную Америку. На родину вернулся в 1914 г. [65, 128].

Гульчеев Хаджи-Омар Бимболатович (Chazomar Golczejow), 1885 г. р., уроженец сел. Каражаево Владикавказского округа Терской области. Происхождение: Россия, Русский. Пол: мужской. 18 февраля 1909 г. прибыл в Канаду. Возраст по прибытии: 21 год. Порт отправления: Бремен, Германия [84].

Гульчеев Хаджумар, уроженец сел. Христиановского Владикавказского округа Терской области. В 1909 г. выехал в Северную Америку. На родину не вернулся. Жил в США [65, 127].

Гунаев Кургок (Гугъо), уроженец Стыр-Дигорского прихода Владикавказского округа Терской области. В 1910 г. вместе с братом Дигисом выехал в Северную Америку. На родину не вернулся. Умер и похоронен в США [65, 48].

Гунаев Дигис, уроженец Стыр-Дигорского прихода Владикавказского округа Терской области. В 1910 г. вместе с братом Кургоком выехал в Северную Америку. На родину не вернулся. Умер и похоронен в США [65, 48].

Гурдзибеев Саулох, уроженец Махческого прихода Владикавказского округа Терской области. В 1910 г. выехал в Северную Америку. Вернулся на родину [65, 37].

Гуриев Агубечир (Agubechir Gurieff), уроженец сел. Кадгарон Владикавказского округа Терской области. Эмигрировал в Канаду. Внешность: Россия, Русский. Последнее место жительства: Кадгарон, Россия. Дата прибытия: 5 января 1914 г. Возраст по прибытии: 23 года. Пол: мужской. Семейное положение: не женат. Корабль путешествия: «Kursk». Порт отправления: Либава, Латвия [84].

Гуриев Александр (Агубе), уроженец сел. Кадгарон Владикавказского округа Терской области. В 1912 г. выехал в Северную Америку. Являлся членом КП США [65, 75].

Гуриев Ачер, уроженец сел. Суадаг Владикавказского округа Терской области. Выехал в Северную Америку в 1912 г. Возвращаясь на родину в 1921 г., вместе с Дахцыко Дзахоевым из Кадгарона и Гаппо Гозоевым из Ольгинского купили трактор и привезли его в Осетию [62, 98].

Гуриев Бызал, уроженец сел. Ногкау Владикавказского округа Терской области. В 1912 г. выехал в Северную Америку. Вернулся на родину в 1914 г. [65, 72].

Гуриев Сэм, уроженец Владикавказского округа Терской области. Эмигрировал в Северную Америку. На родину не вернулся. Умер в 1918 г. Похоронен на кладбище «Lake View Cemetere» в г. Сиэтл, штат Вашингтон, США [69].



Гусалов Каз-Булат (Kaz-Bulat Gusalov), род. в 1879 г., уроженец с. Зильги Владикавказского округа Терской области. Этническое происхождение: осетин. Религия: римско-католическая. Вдовец. Жена: Кошер Гусалова (Kocher Gusloff) умерла в 1911 г. Отец: Гусалов Темирсултан Черменович (Temirsultan Chermenovich Gusalov). Мать: Гусалова Элизабет (Elizabeth Gussloff). Прибыл в Австралию из России 23 января 1914 г. До прибытия в Австралию участвовал в русско-японской войне. Корабль путешествия: «Kumano Maru». Порт прибытия: Сидней, Австралия. Место жительства до зачисления на службу: г. Клонкарри, штата Квинсленд, Австралия.

Во время Первой мировой войны 1914–1918 гг. вступил в австралийскую армию. 9 марта 1916 г. зачислен в вооруженные силы Австралии в звании рядового. Служил в австрало-новозеландском армейском корпусе (АНЗАК). Отчислен из армии 2 июня 1916 г. по медицинским показаниям – тяжелая форма радикулита [73].



Гусалов Хатох (Харитон) Савельевич (Khariton Saveliev Goussaloff), 1897 г. р., уроженец сел. Дарг-Кох 2-го участка Владикавказского округа Терской области. Крестьянин. Земледелец. Холост. Отношение к воинской обязанности: ополченец 2-го разряда. Год призыва на военную службу: 1917 г. Настоящее место жительства, и с какого времени: в Канаде с 1917 г. Место жительства в течение последних пяти лет: в Америке и в Канаде. Православный. Осетин. Подданство: Российское. Подданство родителей: Российское. Отец Савелий живет в сел. Дарг-Кох, мать умерла там же. В сведениях об имеющихся родственниках в России указаны брат Елисей и сестра Ладинка, живущие в сел. Дарг-Кох. Решил вернуться на родину, в сел. Дарг-Кох Терской области. При получении разрешения на выезд, предоставил свидетельские показания соотечественников: Харитона Газанова (заграничный паспорт № 91) и Бориса Туаева (заграничный паспорт № 91), которые подтвердили, что Харитон Гусалов Российский гражданин, осетин с Кавказа. При этом указал, что заграничный паспорт, выданный во Владикавказском областном управлении, им утерян [65]. На родину не вернулся. Жил в США. В 1970 г. приезжал в Осетию, в сел. Дарг-Кох [65, 90]. Женат был на украинке, имел двух дочерей и сына Альберта [32].

Гусов Абрам (Abranca Gusoff), уроженец Владикавказского округа Терской области. Прибыл в США. Пол: мужской. Гражданство: Россия. Порт прибытия: Сумас, штат Вашингтон, США. Страна постоянного проживания: Канада [84].

Гусов Александр (Alexander Gusoff), уроженец Владикавказского округа Терской области. Прибыл в Канаду из Великобритании. Пол: мужской. Гражданство: Россия. Порт прибытия: Монреаль, Квебек, Канада. Страна постоянного проживания: Канада [84].

Гусов Алик (Alek Gusoff), уроженец Владикавказского округа Терской области. Прибыл в Канаду. Пол: мужской. Гражданство: Россия. Порт прибытия: Ванкувер, Британская Колумбия, Канада. Страна постоянного проживания: Канада [84].

Гусов Богдан, уроженец сел. Веселого Владикавказского округа Терской области. Выехал в 1912 г. в Северную Америку, где устроился на крупный лесопильный завод. Вернулся на родину в 1914 г. [62, 37].

Гусов Гацола (Gadsula Gusoff), уроженец Владикавказского округа Терской области. Прибыл в Канаду. Пол: мужской. Гражданство: Россия. Порт прибытия: Ванкувер, Британская Колумбия, Канада. Страна постоянного проживания: Канада [84].

Гусов Михел, уроженец сел. Хидикус Владикавказского округа Терской области. Выехал в Северную Америку в начале XX в. Вернулся на родину. Жил в сел. Нарт [65, 59].

Гусов Темболат, уроженец сел. Хидикус Владикавказского округа Терской области. Выехал в 1910 г. в Северную Америку, где устроился на крупный лесопильный завод. С ним жили и работали Дулаев Эльберд из Лаца, Хетагов Каныко и Дзокаев Григорий из Хидикуса [62, 37].

Гусов Тепсарико, уроженец сел. Хидикус Владикавказского округа Терской области. Выехал в Северную Америку в 1910 г. [65, 59].

Гусов Тимофей (Timofei Gusoff), уроженец Владикавказского округа Терской области. Прибыл в Канаду. Пол: мужской. Гражданство: Россия. Порт прибытия: Ванкувер, Британская Колумбия, Канада. Страна постоянного проживания: Канада [84].

Гусов Тито, уроженец сел. Хидикус Владикавказского округа Терской области. Выехал в Северную Америку в 1910 г. [65, 59].

Гусов Хатох, уроженец сел. Хидикус Владикавказского округа Терской области. Выехал в 1910 г. в Северную Америку, где устроился на крупный лесопильный завод. Вернулся на родину. Погиб на фронте во время Великой Отечественной войны 1941–1945 гг. [65, 59].

Гуссаов Генардук (Гена) Хамазаевич, 1881 г. р., уроженец сел. Галиат Галиатского прихода Владикавказского округа Терской области. В 1910 г. выехал в Северную Америку. Вернулся на родину в 1914 г. [65, 41].

Гуссаов Микала Басилович, 1883 г. р., уроженец сел. Галиат Владикавказского округа Терской области. В 1912 г. выехал в Северную Америку через Владивосток. На родину вернулся в 1922 г. [43].

Гуссаов Тазе, уроженец сел. Галиат Галиатского прихода Владикавказского округа Терской области. В 1910 г. выехал в Северную Америку. Вернулся на родину в 1914 г. [65, 41].

Гуссаов Хатох, уроженец сел. Галиат Галиатского прихода Владикавказского округа Терской области. В 1910 г. выехал в Северную Америку. Вернулся на родину в 1914 г. [65, 41].

Гутиев Алихан, уроженец сел. Гизель Владикавказского округа Терской области. В 1910 г. выехал в Северную Америку. Вернулся на родину. Умер в 1970 г. [65, 68].

Гутиев Алихан, уроженец сел. Кадгарон Владикавказского округа Терской области. В 1910 г. выехал в Северную Америку [65, 75].

Гутиев Габыла, уроженец сел. Кадгарон Владикавказского округа Терской области. В 1912 г. выехал в Северную Америку [65, 75].

Гутиев Сандро, уроженец сел. Гизель Владикавказского округа Терской области. В начале XX в. выехал в Северную Америку [65, 68].

Гутиев Харитон, уроженец сел. Харисджин Владикавказского округа Терской области. Выехал в Северную Америку в 1910 г. Вернулся на родину. Погиб в 1937 г. [65, 59].

Гутнов Ахлау, уроженец сел. Кадгарон Владикавказского округа Терской области. В 1910 г. выехал в Северную Америку [65, 75].

Гутнов Гата, уроженец сел. Кадгарон Владикавказского округа Терской области. В 1913 г. выехал в Северную Америку [65, 75].

Гутнов Гацыр, уроженец сел. Кадгарон Владикавказского округа Терской области. В 1913 г. выехал в Северную Америку. Вернулся на родину в 1922 г. [65, 75].

Гутнов Гуди, уроженец сел. Кадгарон Владикавказского округа Терской области. В 1910 г. выехал в Северную Америку [65, 75].

Гутнов Дохцико, уроженец сел. Кадгарон Владикавказского округа Терской области. В 1913 г. выехал в Северную Америку [65, 75].

Гутнов Каурбек, уроженец сел. Тулатово Владикавказского округа Терской области. В 1910 г. выехал в Северную Америку. На родину вернулся в 1914 г. Погиб в Первой мировой войне [65, 80].

Гутнов Мулки, уроженец сел. Кадгарон Владикавказского округа Терской области Владикавказского округа Терской области. В 1910 г. выехал в Северную Америку [65, 75].

Гутнов Сауи (Савелий) Темирович, уроженец сел. Кадгарон Владикавказского округа Терской области. В 1910 г. выехал в Северную Америку. На родину не вернулся. Жил в США. Владел рестораном [65, 75].



Гутнов Харитон Афанасьевич (Khariton Afanasiev Gutnoff), 1895 г. р., уроженец сел. Кадгарон Владикавказского округа Терской области. Крестьянин. Земледелец. Холост. Отношение к воинской обязанности: не явился. Год призыва на военную службу: принадлежит с 1915 г. Место жительства в течение последних пяти лет: в Канаде и Аляске. Православный. Осетин. Подданство: Российское. Подданство родителей: Российское. Отец Афанасий и мать Сахар проживают в селении Кадгарон Владикавказского округа Терской области. В сведениях об имеющихся родственниках в России указаны братья: Дзахот и Хасана, сестра Пори, проживающие в сел. Кадгарон. В 1918 г. решил вернуться на родину, в сел. Кадгарон Владикавказского округа Терской области. При полу-

чении разрешения на выезд, предоставил заграничный паспорт, полученный во Владикавказском округе в 1913 г., и который был визирован 6 июня 1918 г. в консульстве в г. Ванкувер [65].

Гутнов Хатахцико, уроженец сел. Кадгарон Владикавказского округа Терской области. В 1910 г. выехал в Северную Америку. В 1928 г. осетинами – жителями г. Сиэтл штата Вашингтон были собраны и перечислены деньги в организованный Осоавиахимом фонд «Наш ответ Чемберлену» для сбора средств на оборону СССР и строительство воздушного флота. В этой акции принял участие и Хатахцико Гутнов, перечисливший в этот фонд 5 долларов [71]. На родину не вернулся. Жил в г. Сиэтл, штат Вашингтон, США [65, 75].

Гуцаев Аврам (Abranca Gutzaeff), уроженец сел. Христиановского Владикавказского округа Терской области. Прибыл в Канаду. Пол: мужской. Гражданство: Россия. Порт прибытия: Ванкувер, Британская Колумбия, Канада. Страна постоянного проживания: Россия [84]. Вернулся на родину в 1917 г. [65, 127].

Гуцаев Майрам, уроженец сел. Христиановского Владикавказского округа Терской области. В 1909 г. выехал в Северную Америку. На родину не вернулся. Умер и похоронен в США в 1960 г. [65, 127].

Гуцаев Марк (Mark Goutzaeff), уроженец Владикавказского округа Терской области. Прибыл в Канаду. Пол: мужской. Гражданство: Россия. Порт прибытия: Ванкувер, Британская Колумбия, Канада. Страна постоянного проживания: Россия [84].



Гуцаев Матвей Ильич (Matvii Goutzaeff), 1887 г. р., уроженец сел. Христиновского Владикавказского округа Терской области. Крестьянин. Земледелец. Холост. Отношение к воинской обязанности: ополченец 1-го разряда. Год призыва на военную службу: принадлежит с 1908 г. Настоящее место жительства, и с какого времени: в Канаде с 1913 г. Место жи-

тельства в течение последних пяти лет: в Канаде. Православный. Осетин. Подданство: Российское. Подданство родителей: Российское. Отец Илья и мать Зали живут в селении Христиановском. В сведениях об имеющихся родственниках в России указаны брат Иван и сестра Анюта, проживающие в сел. Кадгарон. В 1918 г. решил вернуться на родину, на Кавказ. При получении разрешения на выезд, 14 июня 1917 г. указал, что заграничный паспорт, полученный во Владикавказском округе 10 марта 1912 г. им утерян [65].

Гуцунаев Кайтук, уроженец сел. Магометановского Владикавказского округа Терской области. В 1911 г. выехал в Северную Америку. Жил в г. Ред-Блафф, штат Калифорния, США [52]. На родину не вернулся. Умер и похоронен в США [65, 136].

Дагоев Виссарион (Dissarion Dagoff), 1889 г. р., уроженец Владикавказского округа Терской области. Гражданство: Россия, Русский. Пол: мужской. 24 мая 1913 г. прибыл в Канаду. Порт прибытия: Ванкувер, Британская Колумбия, Канада. Место жительства: Канада [84].

Дагуев Кубади Асаевич, уроженец Донифарского прихода Владикавказского округа Терской области. В 1911 г. выехал в Северную Америку. На родину не вернулся. Умер и похоронен в США [65, 56].

Дадианов Бица (Николай), уроженец сел. Батакоюрт Владикавказского округа Терской области. В 1910 г. выехал в Северную Америку. На родину не вернулся. Жил в г. Сиэтл, штат Вашингтон, США [65, 102].

Дадианов Габоци (Хазбулат) Гадариевич, уроженец сел. Гизель Владикавказского округа Терской области. Выехал в Северную Америку в 1906 г. вместе с сыновьями брата Казантемира – Темиром и Полка. Прожив несколько лет в США, в 1914 г. вернулся на родину [65, 68].

Дадианов Полка Казантемирович уроженец сел. Гизель Владикавказского округа Терской области. Выехал в Северную Америку в начале XX в. вместе с братом Темиром и дядей Габоци. На родину не вернулся, оставшись в США. Женился на американке, имел двух дочерей [65, 68].

Дадианов Темир Казантемирович, уроженец сел. Гизель Владикавказского округа Терской области. Выехал в Северную Америку в начале XX в. вместе с братом Полка и дядей Габоци. Вернулся на родину в 1914 г. [65, 68].

Дадианов Шмел, уроженец сел. Алагир Владикавказского округа Терской области. Выехал в Северную Америку в 1912 г.

Дадтеев Гаге, уроженец Стыр-Дигорского прихода Владикавказского округа Терской области. В 1912 г. выехал в Северную Америку [65, 48].

Дадтеев Газдже, уроженец сел. Новый Урух Владикавказского округа Терской области. В 1910 г. выехал в Северную Америку [65, 144].

Дадтеев Илас Гегиевич, 1884 г. р., уроженец Стыр-Дигорского прихода Владикавказского округа Терской области. В 1908 г. выехал в Северную Америку. Пробыв там несколько лет, в 1911 г. вернулся на родину [65, 48].

Дадтеев Хаджумар, уроженец Стыр-Дигорского прихода Владикавказского округа Терской области. В 1912 г. выехал в Северную Америку. Жил в г. Сиэтл, штат Вашингтон, США. На родину не вернулся [65, 48].

Дамбегов Бекир Дзахоевич (Bekir Dambiegoff), 1883 г. р., уроженец Владикавказского округа Терской области. Эмигрировал в Канаду. Внешность: Россия, Русский. Последнее место жительства: Лескен, Россия. Дата прибытия: 6 марта 1914 г. Возраст по прибытии: 29 лет. Пол: мужской. Семейное положение: не женат. Корабль путешествия: «Graf Waldersee». Порт отправления: Гамбург, Германия [6].

Дамбегов Бицо Хазбиевич, уроженец Донифарского прихода Владикавказского округа Терской области. В 1912 г. выехал в Северную Америку [65, 55].

Дамбегов Дзабе, уроженец сел. Лескен Нальчикского округа Терской области. В 1909 г. выехал в Северную Америку. В 1915 г. вернулся на родину, овладев специальностью шахтера [62, 8].

Дамбегов Канамат Хазбиевич, уроженец Донифарского прихода Владикавказского округа Терской области. В 1912 г. вы-

ехал в Северную Америку. На родину не вернулся. Умер и похоронен в США [65, 55].

Дамбегов Кубади Хамазаевич, 1860 г. р., уроженец Донифарского прихода Владикавказского округа Терской области. В 1912 г. выехал в Северную Америку. На родину не вернулся. Умер и похоронен в США [65, 55].

Дамбегов Кудаберди (Kudabrdi Danbigoff), 1886 г. р., уроженец Владикавказского округа Терской области. Происхождение: Россия, Русский. Пол: мужской. Гражданство США получил 15 августа 1939. Место жительства: Аляска, США [80].

Дамбегов Таип Самсадинович, 1880 г. р., уроженец Донифарского прихода Владикавказского округа Терской области. В 1912 г. выехал в Северную Америку [65, 55].

Дамбегов Тазе, уроженец сел. Лезгор Владикавказского округа Терской области. В 1909 г. выехал в Северную Америку в составе группы из 15 человек. Добирались через Варшаву, затем – порт в немецком Гамбурге [62, 93]. Вернулся на родину. Жил в сел. Хазнидон [65, 56].

Дамбегов Ханджери (Chandscheri Dambicgoff), уроженец Владикавказского округа Терской области. Эмигрировал в Канаду. Внешность: Россия, Русский. Последнее место жительства: Донифарс, Россия. Дата прибытия: 2 апреля 1913 г. Возраст по прибытии: 17 лет. Пол: мужской. Семейное положение: не женат. Корабль путешествия: «President Grant». Порт отправления: Гамбург, Германия [6].

Дамзов Кальцико Кубурович (Kal'cko Damzov), 1878 г. р., уроженец сел. Владимирского 2-го участка Владикавказского округа Терской области. Крестьянин. Земледелец. Женат. Жена Олинка, сын Борис, дочь Дари. Отношение к воинской обязанности: запасный. Год призыва на военную службу: принадлежит с 1900 г. Настоящее место жительства, и с какого времени: в Канаде с 1913 г. Место жительства в течение последних пяти лет: в Канаде. Православный. Осетин. Подданство: Российское. Подданство родителей: Российское. Отец Кубур умер в сел. Владимирском, мать Гиго живет там же. В сведениях об имеющихся родственни-

ках в России указан брат Датто, проживающий в сел. Владимирском. В 1919 г. решил вернуться на родину, на Кавказ [65].

Дамзов Семеон, уроженец Владикавказского округа Терской области. В начале XX в. выехал в Северную Америку. Жил и работал в Канаде. В 1918 г. выступил свидетелем, удостоверив российское гражданство Александра Асланбековича Дзиова [65].



Дарчиев Данел Гобиевич (Danel Gabov Dartcheef), 1888 г. р., уроженец сел. Алагир 2-го участка Владикавказского округа Терской области. Крестьянин. Земледелец. Холост. Отношение к воинской обязанности: не явился. Год призыва на военную службу: 1909 г. Настоящее место жительства, и с какого времени: в Канаде с 1913 г. Место жительства в течение последних пяти лет: Канада. Православный. Осетин. Подданство: Российское. Подданство родителей: Российское. Отец Гоби живет в Алагире Владикавказского округа Терской области, мать умерла. В сведениях об имеющихся родственниках в России указана сестра Анна, проживающая в Алагире, братьев нет. В 1918 г. решил вернуться на родину, на Кавказ. При получении разрешения на выезд, 17 апреля 1918 г. предоставил свидетельские показания соотечественников Константина Гозюмова и Рамазан Кастуева, а также параходные квитанции от 3 апреля 1913 г., так как заграничный паспорт им утерян [65].

Датдеев Елак (Elac Datdoeff), 1875 г. р., уроженец Владикавказского округа Терской области. Происхождение: Россия, Русский. Пол: мужской. В сентябре 1913 г. прибыл в Канаду. Возраст по прибытии: 38 лет. Порт прибытия: Виктория, Британская Колумбия, Канада [84].

Датиев Гацыр (Gatzir Datieff), 1874 г. р., уроженец Владикавказского округа Терской области. Гражданство: Россия, Русский. Пол: мужской. В июне 1913 г. прибыл в Канаду. Возраст по прибытии: 39 лет. Порт прибытия: Монреаль, Квебек, Канада. Страна постоянного проживания: Канада [84].



Датиев Георгий Савкудзович (Georgii Savelievich Datieff), 1888 г. р., уроженец сел. Салугардан 2-го участка Владикавказского округа Терской области. Крестьянин. Земледелец. Холост. Отношение к воинской обязанности: не являлся. Год призыва на военную службу: не смог указать. Настоящее место жительства, и с какого времени: в Канаде 7 лет. Место жительства в течение последних пяти лет: Канада. Православный. Осетин. Подданство: Российское. Подданство родителей: Российское. Отец Савкудз умер, мать Доха живет в Салугардане Терской области. В сведениях об имеющихся родственниках в России указан брат Дудар, проживающий в Салугардане Терской области. В 1918 г. решил вернуться на родину, во Владикавказ. При получении разрешения на выезд, 5 августа 1918 г. предоставил заграничный паспорт, выданный во Владикавказе Терской области 18 января 1913 г. № 67 [65].

Датиев Георгий (George Datoff), 1894 г. р., уроженец Владикавказского округа Терской области. Происхождение: Россия. Гражданство: Россия. Пол: мужской. В марте 1912 г. прибыл в Канаду [68].



Георгий Саукудзович Датиев,
Саукудз Датиев,
Дудар Саукудзович Датиев

Личный архив
Нодара Дударовича
Датиева

В 2008 г. В ЦГА РСО-А пришел запрос из г. Квеснел Британской Колумбии в Канаде от Доналда Датофф, который обратился в архив с просьбой разыскать родственников выехавшего в 1912 г. в Северную Америку Георгия Датиева. В Осетии у Георгия оставался младший брат Дудар и двое сестер. Первое время Георгий Датиев жил и работал в г. Анкоридж на Аляске в США, затем перебрался в Канаду, где и обосновался [31].

В Россию Георгий так и не приехал, остался в Канаде. Женился в 1926 г. на Лоле Тейлор (Lola Taylor), у них родилось четверо детей: Дональд (1926 г. р.), Ида (1928 г. р.), Нина (1929 г. р.) и Андре (1933 г. р.). Умер Джордж Датофф в 1949 г., оставив после себя 13 внуков. В 1953 г. жил в г. Лаваль, Квебек, Канада [14].



Дети Георгия Саукудзовича Датиева (Канада)
Личный архив Нодара Дударовича Датиева

Датиев Дженардыко (Djenardier Datieff), 1882 г. р., уроженец Владикавказского округа Терской области. Гражданство: Россия, Русский. Пол: мужской. В сентябре 1914 г. прибыл в Ка-

наду. Возраст по прибытии: 32 года. Порт прибытия: Виктория, Британская Колумбия, Канада. Страна постоянного проживания: Канада [84].

Датиев Дзада (Dzada Dateef), 1883 г. р., уроженец Владикавказского округа Терской области. Гражданство: Россия, Русский. Пол: мужской. 24 апреля 1915 г. прибыл в Канаду. Возраст по прибытии: 32 года. Порт прибытия: Виктория, Британская Колумбия, Канада. Страна постоянного проживания: Канада [84].

Датиев Игко, уроженец сел. Алагир Владикавказского округа Терской области. В феврале 1912 г. выехал в Северную Америку. Порт отправления: Либава, Латвия. Морской путь проходил через Лорндон. Порт прибытия: Ванкувер, Британская Колумбия, Канада [52]. На родину не вернулся. Умер и похоронен в США [65, 114].

Датиев Налык (Nalyck Dataeff), 1882 г. р., уроженец Владикавказского округа Терской области. Происхождение: Россия, Русский. Пол: мужской. 24 ноября 1913 г. прибыл в Канаду. Возраст по прибытии: 31 год. Порт прибытия: Ванкувер, Британская Колумбия, Канада. Страна постоянного проживания: Канада [84].

Датиев Николай (Nikolaj Datieff), 1889 г. р., уроженец сел. Кадгарон Владикавказского округа Терской области. Гражданство: Россия, Русский. Пол: мужской. Выехал в Южную Америку в 1912 г. Работал в Аргентине [65, 76]. 12 сентября 1913 г. прибыл в Канаду. Возраст по прибытии: 24 года. Порт прибытия: Квебек, Канада. Корабль путешествия: «Polonia». Порт отправления: Триест, Италия. Второй раз прибыл в Канаду в мае 1915 г. Возраст по прибытии: 26 лет [85]. Порт прибытия: Ванкувер, Британская Колумбия, Канада. Страна постоянного проживания: Канада [84]. В 1915–1917 гг. работал на Аляске на строительстве железной дороги Сьюард-Анкоридж-Фербенкс. В 1928 г. вернулся на родину, овладев специальностью шофера. В 1928 г. осетинами – жителями г. Сиэтл штата Вашингтон были собраны и перечислены деньги в организованный Осоавиахимом фонд «Наш ответ

Чемберлену» для сбора средств на оборону СССР и строительство воздушного флота. В этой акции принял участие и Микала Датиев, перечисливший в этот фонд 10 долларов [71].

Датиев Татари (Datieff Patary-Terenty), 1887 г. р., уроженец Владикавказского округа Терской области. Гражданство: Россия, Русский. Пол: мужской. 20 декабря 1913 г. прибыл в Канаду. Возраст по прибытии: 26 лет. Порт прибытия: Галифакс, Новая Шотландия, Канада. Судно: «Czar». Порт отправления: Либава, Латвия [84].

Датиев Сала, уроженец сел. Ногкау Владикавказского округа Терской области. В 1912 г. выехал в Северную Америку [65, 72].

Датиев Хаджи-Умар (Hadjumar Dateeff), 1893 г. р., уроженец Владикавказского округа Терской области. Гражданство: Россия, Русский. Пол: мужской. В январе 1917 г. прибыл в Канаду. Возраст по прибытии: 24 года. Порт прибытия: Ванкувер, Британская Колумбия, Канада. Страна постоянного проживания: Канада [84].

Дауев Будзи, уроженец сел. Новый Урух Владикавказского округа Терской области. В 1910 г. выехал в Северную Америку [65, 144].

Дауев Сабан, уроженец Владикавказского округа Терской области. Выехал в Северную Америку. Жил в г. Абердин, штат Вашингтон. На родину не вернулся.

Дауев Саламан, уроженец сел. Новый Урух Владикавказского округа Терской области. В 1910 г. выехал в Северную Америку [65, 144].

Дауров Азамат, уроженец сел. Кадгарон Владикавказского округа Терской области. В 1913 г. выехал в Северную Америку. В 1915–1917 гг. работал на Аляске на строительстве железной дороги Сьюард-Анкоридж-Фербенкс. Являлся членом КП США. Вернулся на родину [65, 76].

Дауров Дзика Гадоевич, уроженец сел. Хумалаг Владикавказского округа Терской области. В 1901 г. выехал в Северную Америку [65, 87].



Дауров Сосланбек Гадоевич (Soslambek Gadoevich Dauroff), 1888 г. р., уроженец сел. Хумалаг 2-го участка Владикавказского округа Терской области. Крестьянин. Земледелец. Холост. Отношение к воинской обязанности: ополченец 1-го разряда. Год призыва на военную службу: 1908 г. Настоящее место жительства, и с какого времени: в Канаде с 1912 г. Место жительства в течение последних пяти лет: Канада. До Канады жил в России. Православный. Осетин. Подданство: Российское. Подданство родителей: Российское. Отец Гадо умер, мать Дзани живет в сел. Хумалаг. В 1918 г. решил вернуться на родину, на Кавказ. При получении разрешения на выезд, предоставил свидетельские показания соотечественников Харитона Закаева и Александра Фарниева [65].

Дегоев Майрам Мимболатович, 1885 г. р., уроженец Махческого прихода Владикавказского округа Терской области. В 1912 г. выехал в Северную Америку. Вернулся на родину [65, 32].

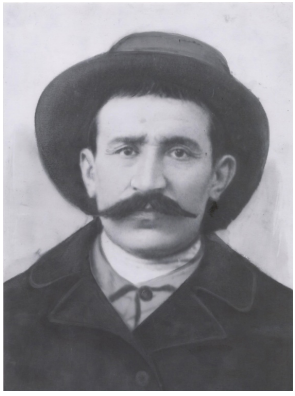

Мацка Гургокович Дегоев

Фото из личного архива Дегоевой Розы Урусбиевны

Дегоев Мацка Гургокович (Matzka Degoeff), родился в 1868 г. в сел. Даргавс Владикавказского округа Терской области. В 80-х годах XIX в. он с некоторыми из своих односельчан переселился на равнину в сел. Средний Урух. В 1914 г. в поисках лучшей жизни для себя и своей семьи, с несколькими односельчанами уехал в Северную Америку на заработки. Прибыл в Канаду. Место прибытия: Галифакс, Новая Шотландия, Канада [77]. Он был мастеровым человеком, имел «золотые руки», привез из Америки косилку, жернова и другие детали для мель-

ницы, которую построил на реке Урух. Она обслуживала всех жителей селения. В Америке он пробыл пять лет. К сожалению, нам неизвестно чем занимался и кем работал Мацка в Америке. Но дошли до нас рассказы о том, что было не очень легко, и приходилось делать все, за что платили деньги. Умер Мацка в 1951 г. в возрасте 83 лет. [71].

Дегоев Михаил (Michail Degoef), уроженец сел. Камат Владикавказского округа Терской области. Эмигрировал в Канаду. Внешность: Россия, Русский. Последнее место жительства: Камат, Кавказ, Россия. Дата прибытия: 6 мая 1909 г. Возраст по прибытии: 24 года. Пол: мужской. Семейное положение: не женат. Корабль путешествия: «Lituania». Порт отправления: Либава, Латвия [84].

Дегоев Урски (Degoeff Urski), 1891 г. р., уроженец Владикавказского округа Терской области. Гражданство: Россия, Русский. Пол: мужской. 16 ноября 1914 г. прибыл в Блейн, Вашингтон, США. Место жительства: Канада [84].

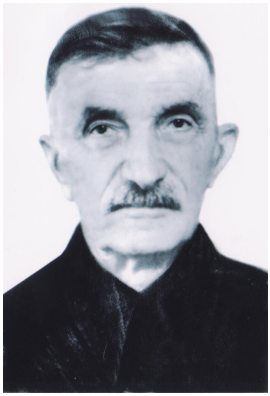

Дегоев Урусбий Дзардагович (Urusby Digoeff), родился примерно в 1882 г. в сел. Камат Владикавказского округа Терской области. В 1916 г. уехал в Северную Америку в возрасте 25–26 лет с несколькими товарищами из горной Дигории. Одним из них был Алимурза Цалкосов. Прибыли в Канаду. Место прибытия: Ванкувер, Британская Колумбия, Канада. Место жительства: Канада [84]. Затем он перебрался в США. Прожил там 12 лет: добывал золото на Аляске, работал на строительстве большого канала в Вашингтоне, в Чикаго и Сан-Франциско работал на стройках. Платили им хорошо. Однажды к нему приехали осетины, алагирцы. Негде было им жить и он поселил их в чужую псарню на окраине города. Узнав об этом, хозяева подали на него в суд. Посадили его на 2 года. Работал он на лесоповале. Однажды на него свалилось дерево, получил черепно-мозговую травму и его без сознания поместили в морг. После

того, как он пришел в себя и поправился, его отправили на работу в парк отдыха. Понравился Урусбий владельцу парка, часто приглашал его к себе домой. И подарил он ему свой загородный домик с большим земельным участком, лошадь, корову, козу. Первый год он обрабатывал землю один. На второй год нанял себе работника. Посадил картофель, кукурузу, другие овощи. Собрал хороший урожай, получил от продажи урожая большую выручку. Купил себе костюм, обувь, золотые часы, пистолеты и многое другое. Но сильная тоска по родине заставила его в 1928 году все бросить и выехать домой. Добирался он тяжело. Плыл на пароходе через Японию, Индию. Все, что накопил – деньги, золотые вещи, оружие – пришлось распродать в пути. Умер в 1977 г. [34].

Джанаев Инус, уроженец Владикавказского округа Терской области. В начале XX в. эмигрировал в Северную Америку. Вступил в Коммунистическую партию США. Являлся одним из активных коммунистов-осетин [7, 83]. В 1928 г. осетинами – жителями г. Сиэтл штата Вашингтон были собраны и перечислены деньги в организованный Осоавиахимом фонд «Наш ответ Чемберлену» для сбора средств на оборону СССР и строительство воздушного флота. В этой акции принял участие и Инус Джанаев, перечисливший в этот фонд 5 долларов [71].



Джанаев Казгери Бардзинович (Dzhanaev Kazgera-Mikhail Bazdzyn), 1880 г. р., уроженец сел. Ардон 3-го участка Владикавказского округа Терской области. Крестьянин. Земледелец. Холост. Отношение к воинской обязанности: ополченец 2-го разряда. Год призыва на военную службу: 1901 г. Настоящее место жительства, и с какого времени: в Канаде с 1913 г. Место жительства в течение последних пяти лет: Канада. До Канады жил на Кавказе. Православный. Осетин. Подданство: Российское. Подданство родителей: Российское. Отец Бардзин умер в сел. Ардон, мать Гаги живет там же. В сведениях об имеющихся родственниках в России указаны братья: Батгери,

Ханджери, Дрис, живущие в сел. Ардон, сестры: Аминет, Ксения, живущие там же. В 1917 г. решил вернуться на родину, на Кавказ. При получении разрешения на выезд, 10 июля 1917 г. предоставил заграничный паспорт, выданный 4 марта 1913 г. № 882 [65].

Джанаев Нико, уроженец Владикавказского округа Терской области. Выехал в Северную Америку [7, 107].

Джедикоев Тотрадз, уроженец сел. Кадгарон Владикавказского округа Терской области. В 1913 г. выехал в Северную Америку [65, 76].

Джедикоев Царай, уроженец сел. Кадгарон Владикавказского округа Терской области. В 1913 г. выехал в Северную Америку. На родину не вернулся. Умер и похоронен в США [65, 76].

Джелиев Азо, уроженец сел. Батакоюрт Владикавказского округа Терской области. В 1909 г. выехал в Северную Америку. Вернулся на родину в 1914 г. Жил в сел. Новый Батакоюрт [65, 103].

Джелиев Индрис, уроженец сел. Батакоюрт Владикавказского округа Терской области. В 1909 г. выехал в Северную Америку. Вернулся на родину в 1914 г. [65, 103].

Джериев Асабе, уроженец сел. Батакоюрт Владикавказского округа Терской области. В 1910 г. выехал в Северную Америку [65, 101].

Джериев Ладе, уроженец сел. Гизель Владикавказского округа Терской области. В 1912 г. выехал в Северную Америку. Вернулся на родину [65, 69].

Джибилов Андрей Тепсарикоевич, уроженец сел. Средний Урух Нальчикского округа Терской области. В 1911 г. выехал в Северную Америку. Вернулся на родину в 1914 г. Умер и похоронен в сел. Иран [65, 64].

Джибилов Батдзе Дзиукаевич (Badze Ziukov Dzibiloff), уроженец сел. Батакоюрт Владикавказского округа Терской области. В 1910 г. выехал в Канаду, жил и работал в г. Ванкувер, Британская Колумбия, Канада**.** На родину не вернулся [62, 50].

Джибилов Борис (Boris Dzibiloff), 1888 г. р., уроженец Владикавказского округа Терской области. Гражданство: Рос-

сия, Русский. Пол: мужской. 8 мая 1913 г. прибыл в Канаду. Порт отправления: Саутгемптон, Великобритания. Порт прибытия: Монреаль, Квебек, Канада. Место жительства: Канада [84].



Джибилов Бота Батоевич (William Gibiloff), 1890 г. р., уроженец сел. Владимирского 3-го участка Владикавказского округа Терской области. Гражданин. Земледелец. Холост. Отношение к воинской обязанности: ратник 1-го разряда. Год призыва на военную службу – 1912 г. Настоящее место жительства и с какого времени: в Канаде с 1913 г. Место жительства в течение последних пяти лет: Канада. До Канады жил на Кавказе. Православный. Осетин. Подданство: Российское. Подданство родителей: Российское. Отец Бато и мать Асиат живут в сел. Владимирском Терской области. В сведениях об имеющихся родственниках в России указаны братья: Заур, Гашка, Каурбек, Вано и Азабе, живущие в сел. Владимирском Терской области. В 1918 г. решил вернуться на родину, на Кавказ, в Терскую область. При получении разрешения на выезд, 5 июня 1917 г. предоставил заграничный паспорт, выданный в Либаве 23 апреля 1913 г. № 0586 [65]. На родину Бота Джибилов (William Gibiloff) так и не вернулся, оставшись жить в г. Ванкувер, Канада. Женился и имел дочь [62, 48–49].

Джибилов Габати, уроженец сел. Тулатово Владикавказского округа Терской области. В 1910 г. выехал в Северную Америку. На родину не вернулся. Умер и похоронен в США [65, 80].

Джибилов Георгий, уроженец Владикавказского округа Терской области. В начале XX в. выехал в Северную Америку, работал в г. Джуно на Аляске. Активный член компартии США [7, 90].

Джибилов Иван, уроженец сел. Батакоюрт Владикавказского округа Терской области. В 1910 г. выехал в Северную Америку. На родину не вернулся. Жил в г. Сиэтл, штат Вашингтон, США [65, 101].

Джибилов Камболат Ельдзарикоевич, уроженец сел. Средний Урух Нальчикского округа Терской области. В 1911 г. выехал в Северную Америку. Вернулся на родину в 1914 г. Умер и похоронен в г. Владикавказ [65, 64].

Джибилов Каурбек Темиркоевич, уроженец сел. Батакоюрт Владикавказского округа Терской области. Выехал в Северную Америку в 1912 г. В 1914 г. вернулся на родину через Японию. Жил в г. Алагир [65, 101].

Джибилов Магомет (Magomet Dzibeloff), 1888 г. р., уроженец Владикавказского округа Терской области. Гражданство: Россия, Русский. Пол: мужской. В мае 1913 г. прибыл в США. Порт отправления: Ванкувер, Британская Колумбия, Канада. Порт прибытия: Блейн, Вашингтон, США. Место жительства: Канада [84].



Джибилов Магомет Мзаевич (Magomet Mzaevich Djibiloff), 1887 г. р., уроженец сел. Тулатово Терской области. Гражданин. Земледелец. Холост. Отношение к воинской обязанности: ратник 1-го разряда. Год призыва на военную службу: 1908 г. Настоящее место жительства, и с какого времени: в Канаде с 1913 г. Место жительства в течение последних пяти лет: Канада. Магометанин. Осетин. Подданство: Российское. Подданство родителей: Российское. Отец Мза и мать Фона Джибиловы живут в селении Тулатово Терской области. В 1917 г. решил вернуться на родину, на Кавказ. При получении разрешения на выезд, 5 июля 1917 г. предоставил заграничный паспорт, выданный во Владикавказе 26 февраля 1911 г. № 788 [65].



Джибилов Михаил Батоевич (Mikhail Bato (vich) Dzibiloff), 1892 г. р., уроженец сел. Владимирского 2-го участка Владикавказского округа Терской области. Крестьянин. Земледелец. Холост. Отношение к воинской обязанности: ратник 1-го разряда. Год призыва на военную службу: не призывался. Настоящее место жительства, и с какого времени: в Канаде с 1914 г. Место жительства в течение последних пяти лет: Канада. Православный. Осетин. Подданство: Российское. Подданство родителей: Российское. Отец Бато и мать Асиат живут в сел. Владимирском Терской Области. В 1918 г. подал документы в консульство для возвращения на в Россию [65]. На родину не вернулся, оставшись жить в Канаде. В 1933 или 1934 гг. за революционную деятельность был арестован и погиб в тюрьме [62, 48–49].

Джибилов Петка Батоевич, уроженец сел. Батакаюрт Владикавказского округа Терской области. Вместе с тремя братьями в 1910 г. выехал в Северную Америку, где пробыл три года [62, 48].

Джибилов Темболат (Tembolah Dzibiloff), 1891 г. р., уроженец Владикавказского округа Терской области. Гражданство: Россия, Русский. Пол: мужской. 9 мая 1913 г. прибыл в Канаду. Порт отправления: Гамбург, Германия. Порт прибытия: Галифакс, Новая Шотландия, Канада [6].



Джибилов Тембулат Батоевич (Tembulat Batievich Djibiloff), 1890 г. р., уроженец сел. Владимирского 3-го участка Владикавказского округа Терской области. Крестьянин. Земледелец. Женат. Жена Мария живет в сел. Владимирском, детей нет. Отношение к воинской обязанности: ополченец 2-го разряда. Год призыва на военную службу: 1908 г. Настоящее место жительства, и с какого времени: в

Канаде с 1913 г. Место жительства в течение последних пяти лет: Канада. До Канады жил на Кавказе. Православный. Осетин. Подданство: Российское. Подданство родителей: Российское. Отец Бато и мать Асиат живут в сел. Владимирском Терской области. В сведениях об имеющихся родственниках в России указаны брат Петр, живущий в Владимирском, братья Борис и Михаил, живущие в Канаде, сестры Чабахан, Анастасия и Анна живут в Владимирском. В 1917 г. решил вернуться на родину, на Кавказ, в Терскую область. При получении разрешения на выезд, 11 июня 1917 г. указал, что заграничный паспорт, выданный во Владикавказе в марте 1913 г., оставил на месте работы [65].

Джибилов Темболат Гугиевич, уроженец сел. Батакоюрт Владикавказского округа Терской области. В 1910 г. выехал в Северную Америку, затем переехал в Канаду. На родину не вернулся. Умер в 1914 г. Похоронен на кладбище г. Ванкувер в Канаде [65, 101].

Джимиев Абу Кавдынович, уроженец сел. Заманкул Владикавказского округа Терской области. В 1911 г. выехал в Северную Америку. В 1921 г. вернулся на родину, жил в сел. Заманкул [62, 98].

Джимиев Гамат Савкудзович, уроженец сел. Заманкул Владикавказского округа Терской области. В 1911 г. выехал в Северную Америку. На родину не вернулся [62, 98].

Джимиев Дзико Шабеевич, уроженец сел. Заманкул Владикавказского округа Терской области. В 1911 г. выехал в Северную Америку. В 1914 г. вернулся на родину, жил в сел. Заманкул [62, 98].

Джимиев Магомет (Mogomet Dzimieff), 1891 г. р., уроженец Владикавказского округа Терской области. Гражданство: Россия, Русский. Пол: мужской. 24 мая 1913 г. прибыл в Канаду. Порт прибытия: Ванкувер, Британская Колумбия, Канада. Место жительства: Канада. В 1928 г. осетинами – жителями г. Сиэтл штата Вашингтон были собраны и перечислены деньги в организованный Осоавиахимом фонд «Наш ответ Чемберлену» для сбора средств на оборону СССР и строительство воздушного флота. В

этой акции принял участие и Магомет Джимиев, перечисливший в этот фонд 10 долларов [71].

Джимиев Ноки Шабеевич, уроженец сел. Заманкул Владикавказского округа Терской области. В 1911 г. выехал в Северную Америку. В 1914 г. вернулся на родину, жил в сел. Заманкул [62, 98].

Дзабаев Андрей (Andrea Dzabaeff), 1890 г. р., уроженец сел. Камунта Галиатского прихода Владикавказского округа Терской области. Гражданство: Россия, Русский. Пол: мужской. 19 сентября 1915 г. прибыл в США. Порт прибытия: Блейн, Вашингтон, США. Место жительства: США [84]. Вернулся на родину в 1922 г., овладев специальностью шахтера, взывника-запальщика [62, 10].

Дзабаев Бабу (Babu Dzabaeff), 1878 г. р., уроженец сел. Камунта Галиатского прихода Владикавказского округа Терской области. Гражданство: Россия, Русский. Пол: мужской. 24 июля 1916 г. прибыл в Канаду. Порт прибытия: Ванкувер, Британская Колумбия, Канада. Место жительства: Канада [84]. На родину не вернулся. В 1927 г. погиб в результате несчастного случая, утонул в реке. В Осетии остались жена и трое сыновей [7, 45].

Дзабаев Барис (Bariss Dzabaeff), 1886 г. р., уроженец Владикавказского округа Терской области. Гражданство: Россия, Русский. Пол: мужской. В июле 1913 г. прибыл в Канаду. Порт прибытия: Ванкувер, Британская Колумбия, Канада. Место жительства: Канада [84].

Дзабаев Василий Бибоевич (Vasily Dzabaeff), 1885 г. р., уроженец сел. Камунта Галиатского прихода Владикавказского округа Терской области. Гражданство: Россия, Русский. Пол: мужской. 17 февраля 1919 г. прибыл в США. Порт прибытия: Ванкувер, Британская Колумбия, Канада. Место жительства: Аляска [80]. Окончил в США технический вуз и получил профессию инженера [4, 57]. Вернулся на родину в 1928 г. [65, 41].

Дзабаев Васка, уроженец сел. Алагир Владикавказского округа Терской области. Выехал в Северную Америку в 1912 г. На родину не вернулся [65, 87].

Дзабаев Илья Давидович (Илья Zabajeff), 1886 г. р., уроженец сел. Галиат Владикавказского округа Терской области. В начале XX в. выехал в Северную Америку. 16 мая 1909 г. прибыл в Канаду. Возраст по прибытии: 30 лет. Порт отправления: Гамбург, Германия [6]. В 1918 г. выступил свидетелем, удостоверив российское гражданство Цара Созоевича Дзалаева [65].

Дзабаев Карасе, уроженец сел. Камунта Галиатского прихода Владикавказского округа Терской области. В 1912 г. выехал в Северную Америку. Не вернулся на родину. Жил в США [65, 41].

Дзабаев Николай Бибоевич (Nicholas Dzabaeff), 1872 г. р., уроженец Владикавказского округа Терской области. Гражданство: Россия, Русский. Пол: мужской. 24 июня 1909 г. прибыл в Канаду. Порт прибытия: Ванкувер, Британская Колумбия, Канада. Место жительства: Россия [84].

Дзабоев Борис (Boris Zaboeff), уроженец Владикавказского округа Терской области. Пол: мужской. Семейное положение: холост. 5 ноября 1912 г. прибыл в Канаду. Возраст по прибытии: 27 лет. Корабль путешествия: «Vasari». Порт отправления: Буэнос-Айрес, Аргентина [84].

Дзабоев Илюша (Ilusha Dzaboeff), уроженец сел. Алагир Владикавказского округа Терской области. Страна рождения: Россия. Пол: мужской. В период с 1895 г. по 1924 г. выехал в Северную Америку. Место прибытия: Вермонт, США. Возраст по прибытии: 26 лет [87].

Дзабоев Сараби (Sarabi Zaboeff), уроженец сел. Махческ Владикавказского округа Терской области. Пол: мужской. Внешность: русский. Семейное положение: холост. 13 марта 1911 г. прибыл в Канаду. Возраст по прибытии: 18 лет. Корабль путешествия: «Birma». Порт отправления: Либава, Латвия [84].

Дзавкаев Тазе, уроженец сел. Камунта Галиатского прихода, в 1912 г. выехал в Северную Америку. Не вернулся на родину. Жил в США [65, 42].



Дзавкаев Тимофей Дзарахматович (Temafei Dzarakhmatov Dzaukaeff), 1890 г. р., уроженец сел. Камунта Галиатского прихода 3-го участка Владикавказского округа Терской области. 13 марта 1911 г. выехал в Канаду. Корабль путешествия: «Birma». Возраст, указанный по прибытии: 21 год. Пол: мужской. Семейное положение: холост. Гражданство: Россия. Порт отправления: Либава, Латвия. Крестьянин. Земледелец. Холост. Отношение к воинской обязанности: ополченец 1-го разряда. Год призыва на военную службу: 1911 г. Настоящее место жительства, и с какого времени: в Канаде с 1912 г. Православный. Осетин. Подданство: Российское. Подданство родителей: Российское. Отец Дзарахмат умер в селении Камунта, мать Мария живет в Камунта. В сведениях о имеющихся родственниках в России указан брат Цыцо, сестры: Ефена и Озерге, живущие в сел. Камунта. В 1918 г. решил вернуться во Владикавказ. При получении разрешения на выезд, 25 июня 1918 г. указал, что заграничный паспорт, выданный в январе месяце 1912 г., им утерян [65]. Вернулся на родину в 1914 г. [65, 42].

Дзавкаев Цицеу, уроженец сел. Камунта Галиатского прихода, в 1912 г. выехал в Северную Америку. Вернулся на родину в 1914 г. [65, 42].

Дзагаев Элмер (Elmer Dzagaeff), 1878 г. р., уроженец Владикавказского округа Терской области. Гражданство: Россия, Русский. Пол: мужской. Возраст: 35 лет. 24 апреля 1913 г. прибыл в Канаду. Порт прибытия: Ванкувер, Британская Колумбия, Канада. Страна постоянного проживания: Канада [84].

Дзагкоев Александр, уроженец Махческого прихода Владикавказского округа Терской области. В 1911 г. выехал в Северную Америку. Вернулся на родину [65, 33].

Дзагкоев Алексей (Алыгси) Урусханович, 1886 г. р., уроженец Махческого прихода Владикавказского округа Терской области. В 1911 г. эмигрировал в Северную Америку. В 1928 г.

осетинами – жителями г. Сиэтл штата Вашингтон были собраны и перечислены деньги в организованный Осоавиахимом фонд «Наш ответ Чемберлену» для сбора средств на оборону СССР и строительство воздушного флота. В этой акции принял участие и Алыгси Дзагкоев, перечисливший в этот фонд 7 долларов [71]. На родину не вернулся. Умер в США в 1955 г. [65, 33].

Дзагкоев Баса (Basa Dsakgoeff), 1885 г. р., уроженец сел. Фараскат Владикавказского округа Терской области. Происхождение: Россия. Гражданство: Россия. Пол: мужской. Семейное положение: женат. 4 апреля 1911 г. прибыл в Канаду. Возраст по прибытии: 45 лет. Корабль путешествия: «Kursk». Порт отправления: Либава, Латвия [84].

Дзагкоев Габуци Урусханович, уроженец Махческого прихода Владикавказского округа Терской области. В 1911 г. выехал в Северную Америку. Вернулся на родину [65, 33].

Дзагкоев Касполат Урусханович, 1877 г. р., уроженец Махческого прихода Владикавказского округа Терской области. В 1911 г. выехал в Северную Америку. Вернулся на родину [65, 37].

Дзагоев Амурхан (Amurchan Dsagoev), 1885 г. р., уроженец Владикавказского округа Терской области. Гражданство: Россия, Русский. Пол: мужской. В октябре 1911 г. прибыл в Канаду. Возраст: 26 лет. Порт прибытия: Ванкувер, Британская Колумбия, Канада. Страна постоянного проживания: Канада [84]. Второй раз прибыл в Канаду в августе 1914 г. Возраст: 29 лет. Порт прибытия: Виктория, Британская Колумбия, Канада [68].

Дзагоев Дзахи, уроженец Махческого прихода Владикавказского округа Терской области. В 1912 г. выехал в Северную Америку. На родину не вернулся. Умер в США [65, 33].

Дзагоев Дрис Басиатович, 1877 г. р., уроженец Махческого прихода Владикавказского округа Терской области. В 1914 г. выехал в Северную Америку. На родину не вернулся. Умер в США [65, 33].

Дзагоев Лаксе, уроженец Махческого прихода Владикавказского округа Терской области. В 1912 г. выехал в Северную Америку. На родину не вернулся. Умер в США [65, 33].

Дзагоев Сандир Асланикоевич (Sande Dzagoef), 1885 г. р., уроженец Владикавказского округа Терской области. Гражданство: Россия, Русский. Пол: мужской. В сентябре 1914 г. прибыл в Канаду. Возраст: 26 лет. Порт прибытия: Виктория, Британская Колумбия, Канада. Страна постоянного проживания: Канада [84].

Дзагуров Гуцан, уроженец Махческого прихода Владикавказского округа Терской области. В 1914 г. выехал в Северную Америку. Вернулся на родину [65, 33].

Дзагуров Сафарби Хазбиевич (Safarbi Dzaguroff), 1883 г. р., уроженец Владикавказского округа Терской области. Гражданство: Россия, Русский. Пол: мужской. Прибыл в Сиэтл, штат Вашингтон, США [4].

Дзагуров Хаджимусса, уроженец Махческого прихода Владикавказского округа Терской области. В 1914 г. выехал в Северную Америку. На родину не вернулся. Жил в США [65, 33].

Дзагуров Хачаша, уроженец Махческого прихода Владикавказского округа Терской области. В 1914 г. выехал в Северную Америку. Вернулся на родину [65, 33].

Дзакоев Хамби (Hamby Dzakioff), 1876 г. р., уроженец Владикавказского округа Терской области. Гражданство: Россия, Русский. Пол: мужской. В марте 1912 г. прибыл в Канаду. Возраст по прибытии: 36 лет. Порт прибытия: Ванкувер, Британская Колумбия, Канада. Страна постоянного проживания: Канада [84].

Дзалаев Басил (Basil Dzalaeff), уроженец Нузальского прихода Владикавказского округа Терской области. В 1912 г. выехал в Северную Америку. Не вернулся на родину. Порт прибытия: Ванкувер, Британская Колумбия, Канада. Страна постоянного проживания: Канада [84]. Жил в США [65, 18].

Дзалаев Батче, уроженец Нузальского прихода Владикавказского округа Терской области. В 1910 г. выехал в Северную Америку. Вернулся на родину [65, 18].

Дзалаев Борис, уроженец сел. Алагир Владикавказского округа Терской области. Выехал в Северную Америку в 1912 г. [65, 114].

Дзалаев Василий (Vasile Zalaeff), 1889 г. р., уроженец Владикавказского округа Терской области. Гражданство: Россия, Русский. Пол: мужской. В январе 1915 г. прибыл в Канаду. Возраст по прибытии: 26 лет. Порт прибытия: Ванкувер, Британская Колумбия, Канада. Страна постоянного проживания: Канада [84].

Дзалаев Гадаци, уроженец сел. Алагир Владикавказского округа Терской области. Выехал в Северную Америку в 1912 г. На родину не вернулся. Умер и похоронен в США [65, 114].

Дзалаев Джеор, уроженец Нузальского прихода Владикавказского округа Терской области. В 1912 г. выехал в Северную Америку. Вернулся на родину [65, 18].

Дзалаев Додти (Datdy Dzaleff), уроженец Нузальского прихода Владикавказского округа Терской области. В 1910 г. выехал в Северную Америку. Порт прибытия: Ванкувер, Британская Колумбия, Канада. Страна постоянного проживания: Канада [84]. Вернулся на родину [65, 18].



Дзалаев Каирбек (Kaerbik Dzalaff), 1864 г. р., уроженец Владикавказского округа Терской области. В начале XX в. эмигрировал в Канаду. Проживал в Канаде, в г. Монреаль. 18 агуста 1918 г. обратился в Российское консульство с заявлением о выдаче ему удостоверения личности для временного пребывания в Канаде [65].

Дзалаев Леван, уроженец Нузальского прихода Владикавказского округа Терской области. В 1910 г. выехал в Северную Америку. Вернулся на родину [65, 18].

Дзалаев Леонтий (Leontine Dzalaeff), уроженец Владикавказского округа Терской области. Выехал в Северную Америку. Порт прибытия: Ванкувер, Британская Колумбия, Канада. Страна постоянного проживания: Канада [84].

Дзалаев Максим (Maxim Dazaloeff), уроженец Владикавказского округа Терской области. Прибыл в Канаду. Пол: мужской.

Гражданство: Россия. Порт прибытия: Ванкувер, Британская Колумбия, Канада. Страна постоянного проживания: Канада [84].

Дзалаев Мали (Mali Zalaeff), 1875 г. р., уроженец Владикавказского округа Терской области. Гражданство: Россия, Русский. Пол: мужской. 24 мая 1913 г. прибыл в Канаду. Возраст по прибытии: 38 лет. Порт прибытия: Ванкувер, Британская Колумбия, Канада. Страна постоянного проживания: Канада [84].

Дзалаев Маци, уроженец сел. Алагир Владикавказского округа Терской области. Выехал в Северную Америку в 1912 г. На родину не вернулся. Умер и похоронен в США [65, 114].

Дзалаев Маци, уроженец Нузальского прихода Владикавказского округа Терской области. В 1910 г. выехал в Северную Америку. Вернулся на родину [65, 18].

Дзалаев Местор, уроженец Нузальского прихода Владикавказского округа Терской области. В 1910 г. выехал в Северную Америку. Вернулся на родину [65, 18].

Дзалаев Мико, уроженец Нузальского прихода Владикавказского округа Терской области. В 1910 г. выехал в Северную Америку. Вернулся на родину [65, 18].

Дзалаев Михаил, уроженец Нузальского прихода Владикавказского округа Терской области. В 1910 г. выехал в Северную Америку. Вернулся на родину [65, 18].

Дзалаев Николай (Nikolai Dsoloeff), род. в 1879 г., уроженец Владикавказского округа Терской области. Прибыл в Канаду. Дата прибытия: 24 января 1914 г. Порт прибытия: Ванкувер, Британская Колумбия, Канада. Возраст по прибытии: 35 лет. Место рождения: Цей. Страна рождения: Россия. Пол: мужской [85].

Дзалаев Петр (Roter Dozaloff), род. в 1880 г., уроженец Владикавказского округа Терской области. Прибыл в Канаду. Дата прибытия: ноябрь 1913 г. Порт прибытия: Виктория, Британская Колумбия, Канада. Возраст по прибытии: 33 года. Место рождения: Алагир. Страна рождения: Россия. Пол: мужской [85].

Дзалаев Филипп (Philip Dzalaeff), уроженец Владикавказского округа Терской области. Прибыл в Канаду. Пол: мужской.

Гражданство: Россия. Порт прибытия: Ванкувер, Британская Колумбия, Канада. Страна постоянного проживания: Канада [84].

Дзалаев Хангери (Hangary Zalaeff), 1881 г. р., уроженец Владикавказского округа Терской области. Гражданство: Россия, Русский. Пол: мужской. 24 мая 1913 г. прибыл в Канаду. Возраст по прибытии: 32 года. Порт прибытия: Ванкувер, Британская Колумбия, Канада. Страна постоянного проживания: Канада [84].

Дзалаев Харитон, уроженец Владикавказского округа Терской области. В начале XX в. выехал в Северную Америку. Жил и работал в Канаде. В 1918 г. выступил свидетелем, удостоверив российское гражданство Кудзи Заурбековича Агкаева [65].



Дзалаев Цара Созоевич (Tsara Dzalaeff), 1889 г. р., уроженец сел. Новый Урух 3-го участка Владикавказского округа Терской области. Гражданин. Земледелец. Холост. Отношение к воинской обязанности: ополченец 2-го разряда. Год призыва на военную службу: 1910 г. Настоящее место жительства, и с какого времени: в Канаде с 1913 г. Место жительства в течение последних пяти лет: Британская Колумбия. Магометанин. Осетин. Подданство: Российское. Подданство родителей: Российское. Отец Созо и мать Гизи живут в сел. Средний Урух. В сведениях о имеющихся родственниках в России указан брат Хаджи-Мурза Дзалаев и сестры: Гуара и Самилхан живут в сел. Средний Урух. В 1918 г. решил вернуться на Кавказ. При получении разрешения на выезд, 20 мая 1918 г. указал, что документы сгорели. Предоставил в качестве свидетелей трех своих соотечественников: Дзамболата (Захария) Техова (заграничный паспорт выдан во Владикавказе 6 марта 1913 г. № 958), Илью Дзабаева (заграничный паспорт выдан во Владивостоке 26 января 1911 г. № 59), Хадзимета (Харитона) Плиева (заграничный паспорт выдан во Владикавказе 12 января 1913 г. № 214), которые удостоверили, что лично знают Царая Дзалаева как российского гражданина, от рождения осетина и уроженца Кавказа [65].



Дзампаев Андрей Константинович (Ahdrei Dzampaeff), род. 2 августа 1878 г., уроженец сел. Хумалаг 2-го участка Владикавказского округа Терской области. Земледелец. Вдов. Отношение к воинской обязанности: ополченец 2-го разряда. Год призыва на военную службу: 1900 г. Настоящее место жительства, и с какого времени: в Канаде с 1913 г. Место жительства в течение последних пяти лет: Канада. Православный. Осетин. Подданство: Российское. Подданство родителей: Российское. Отец Константин умер в селении Хумалаг, мать Мария живет там же. В сведениях о имеющихся родственниках в России указаны братья: Захария, Георгий, Николай и замужняя сестра Нина, проживающие в сел. Хумалаг. В 1917 г. решил вернуться на родину, на Кавказ. При получении разрешения на выезд, 10 июня 1917 г. указал, что документов нет, заграничный паспорт, выданный во Владикавказе в 1912 г. им утерян [65].

Дзампаев Дзаналды, уроженец Владикавказского округа Терской области. Выехал в Северную Америку в 1913 г., оставив дома братьев Джена, Кагермана и сестер Фати, Паша [150]. В 1928 г. осетинами – жителями г. Сиэтл штата Вашингтон были собраны и перечислены деньги в организованный Осоавиахимом фонд «Наш ответ Чемберлену» для сбора средств на оборону СССР и строительство воздушного флота. В этой акции принял участие и Дзаналды Дзампаев, перечисливший в этот фонд 10 долларов [71].

Дзампаев Танц Каурбекович, уроженец сел. Хумалаг Владикавказского округа Терской области. В 1906 г. выехал в Северную Америку [65, 87].

Дзанаев Иван, уроженец Владикавказского округа Терской области. Выехал в Северную Америку в 1912 г.

Дзанаев Битар, уроженец Владикавказского округа Терской области. В начале XX в. эмигрировал в Северную Америку. В 1928 г. осетинами – жителями г. Сиэтл штата Вашингтон были собраны и перечислены деньги в организованный Осоавиахимом фонд «Наш ответ Чемберлену» для сбора средств на оборону СССР и строительство воздушного флота. В этой акции принял участие и Битар Дзанаев, перечисливший в этот фонд 5 долларов [71].

Дзанаев Дадо, уроженец сел. Христиановского Владикавказского округа Терской области. В 1910 г. выехал в Северную Америку [65, 128].

Дзанаев Николай (Nicholas Dzanaeff), 1884 г. р., уроженец Владикавказского округа Терской области. Гражданство: Россия, Русский. Пол: мужской. В сентябре 1914 г. прибыл в Канаду. Порт прибытия: Ванкувер, Британская Колумбия, Канада. Место жительства: Канада [84].



Дзанаев Инус Захарович (Inus Dzanoeff), 1889 г. р., уроженец сел. Варце Владикавказского округа Терской области. Мещанин. Земледелец. Холост. Отношение к воинской обязанности: призывался. Год призыва на военную службу: 1901 г. Настоящее место жительства, и с какого времени: в Канаде с 1913 г. Место жительства в течение последних пяти лет: Канада. Православный. Осетин. Подданство: Российское. Подданство родителей: Российское. Отец Захар и мать Мария живы и живут в сел. Варце терской области. В сведениях об имеющихся родственниках в России указаны братья: Гаврил, Георгий, Петр, живущие в сел. Варце Терской области. В 1918 г. решил вернуться на Кавказ. При получении разрешения на выезд, 27 мая 1918 г. указал, что документы сгорели. Предоставил в качестве свидетелей своих соотечественников: Бимболата Каргинова (заграничный паспорт № 668) и Дмитрия Тлатова (заграничный паспорт выдан № 609),

которые удостоверили, что доподлинно знают, что Иван (Инус) Дзанаев осетин с Кавказа и российский гражданин [65].

Дзансолов Абисал, уроженец Махческого прихода Владикавказского округа Терской области. В 1911 г. выехал в Северную Америку. На родину не вернулся. Умер в США [65, 33].

Дзансолов Дрис Сланович, 1886 г. р., уроженец Махческого прихода Владикавказского округа Терской области. В 1911 г. выехал в Северную Америку. На родину не вернулся. Умер в США [65, 33].

Дзансолов Филипп, уроженец Махческого прихода Владикавказского округа Терской области. В 1911 г. выехал в Северную Америку. На родину не вернулся. Умер в США [65, 33].

Дзансолов Губади Сламурзаевич, уроженец сел. Задалеск Махческого прихода Владикавказского округа Терской области. В начале XX в. выехал в Северную Америку со своими братьями Залумгери и Захаром. Вернулся на родину, купив по приезде пахотные и сенокосные земли в районе сел. Фалдон. Вторично уехал в США и вернулся уже после революции в России. Умер в 1939 г. Похоронен в сел. Чикола [67, 153–154].

Дзансолов Захар Сламурзаевич, уроженец сел. Задалеск Махческого прихода Владикавказского округа Терской области. В начале XX в. выехал в Северную Америку со своими братьями Губади и Залумгери [67, 153].

Дзансолов Залумгери Сламурзаевич, уроженец сел. Задалеск Махческого прихода Владикавказского округа Терской области. В начале XX в. выехал в Северную Америку со своими братьями Губади и Захаром [67, 153].

Дзантуев Алихан Георгиевич, уроженец сел. Лескен Нальчикского округа Терской области. В 1910 г. выехал в Северную Америку. Вернулся на родину, жил в сел. Лескен [65, 149].

Дзантуев Салафир Майранович, уроженец сел. Лескен Нальчикского округа Терской области. В 1910 г. выехал в Северную Америку. В 1914 г. вернулся на родину, овладев специальностью каменщика [62, 8].

Дзарасов Абаци Темирканович, уроженец сел. Средний Урух Нальчикского округа Терской области. В 1911 г. выехал в Северную Америку. Вернулся на родину в 1914 г. Умер и похоронен в сел. Средний Урух [65, 64].

Дзарасов Асланбек Камболатович (Aslanbeck Dzarasoff), уроженец сел. Средний Урух Нальчикского округа Терской области. Рождение страна: Россия. Пол: мужской. Семейное положение: женат. 3 марта 1910 г. прибыл в Канаду. Возраст по прибытии: 28 лет. Корабль путешествия: «Estonia». Порт отплытия: Либава, Латвия [84]. Вернулся на родину в 1914 г. Умер и похоронен в сел. Средний Урух [65, 64].

Дзарасов Бимболат Камболатович, уроженец сел. Средний Урух Нальчикского округа Терской области. В 1911 г. выехал в Северную Америку. На родину не вернулся. Жил в г. Сиэтл, штат Вашингтон, США [65, 64].

Дзарасов Джерихан (Djerihan Dzarasoff), род. в 1884 г., уроженец Владикавказского округа Терской области. Прибыл в Канаду. Дата прибытия: июль 1914 г. Порт прибытия: Ванкувер, Британская Колумбия, Канада. Возраст по прибытии: 30 лет. Место рождения: Зильги. Страна рождения: Россия. Пол: мужской [85].

Дзарасов Дзаналдико (Snaldico Dzarasoff), род. в 1892 г., уроженец Владикавказского округа Терской области. Прибыл в Канаду. Дата прибытия: август 1914 г. Порт прибытия: Ванкувер, Британская Колумбия, Канада. Возраст по прибытии: 22 года. Место рождения: Зильги. Страна рождения: Россия. Пол: мужской [85]. Место жительства: Канада [84].

Дзарасов Дзиу, уроженец сел. Магометановского Владикавказского округа Терской области. В 1912 г. выехал в Северную Америку [65, 136].

Дзарасов Ибрагим Дрисович, уроженец сел. Средний Урух Нальчикского округа Терской области. В 1911 г. выехал в Северную Америку. Вернулся на родину в 1914 г. Умер и похоронен в сел. Средний Урух [65, 64].

Дзарасов Магомет (Magomet Dzarasoff), род. в 1895 г., уроженец Владикавказского округа Терской области. Прибыл в Канаду. Дата прибытия: август 1914 г. Порт прибытия: Ванкувер, Британская Колумбия, Канада. Возраст по прибытии: 19 лет. Место рождения: Зильги. Страна рождения: Россия. Пол: мужской [85]. Место жительства: Канада [84].

Дзарасов Савелий Сергеевич, уроженец сел. Христиановского Владикавказского округа Терской области. В 1910 г. выехал в Северную Америку [65, 128].

Дзарасов Салам Темирканович, уроженец сел. Средний Урух Нальчикского округа Терской области. В 1911 г. выехал в Северную Америку. Вернулся на родину в 1914 г. Жил в сел. Средний Урух [65, 64].

Дзарасов Хаджибечир (Chadebechis Dzarasoff), уроженец Владикавказского округа Терской области. Гражданство: Россия, Русский. Пол: мужской. Прибыл в Канаду. Порт прибытия: Ванкувер, Британская Колумбия, Канада. Место жительства: Канада [84].

Дзарасов Хаджимурза (Hodzimurza Dzarasoff), уроженец Владикавказского округа Терской области. Гражданство: Россия, Русский. Пол: мужской. Прибыл в Канаду. Порт прибытия: Ванкувер, Британская Колумбия, Канада. Место жительства: Канада [84]. Возраст по прибытии: 19 лет [87].

Дзарасуев Амурхан (Муха) Майранович, 1887 г. р., уроженец Махческого прихода Владикавказского округа Терской области. В 1910 г. выехал в Северную Америку. Вернулся на родину [65, 37].

Дзарахохов Гургок, уроженец сел. Алагир Владикавказского округа Терской области. Выехал в Северную Америку в 1911 г. [65, 114].

Дзарахохов Маци, уроженец сел. Алагир Владикавказского округа Терской области. Выехал в Северную Америку в 1911 г. [65, 114].



Дзарахохов Хаджимурат Уариевич, 1874 г. р., уроженец сел. Зильги Владикавказского округа Терской области. В 1906 г. в поисках работы выехал в Харбин. Через некоторое время подписал контракт на строительство железной дороги в Мексике, откуда он бежал из-за невыносимых условий труда, нарушив контракт. Перебрался в Лос-Анжелос, потом устроился на параходостроительный завод в Сан-Франциско. Некоторое время жил в Вашингтоне, а затем поехал на Аляску, на золотые прииски [18, 40]. В 1913 г. вернулся в Россию. Участвовал в Первой мировой войне, с 1914 года служил в Кавказской туземной конной дивизии, награждён двумя Георгиевскими крестами. 3-й и 4-й степени, герой гражданской войны. Умер 10 сентября 1945 г. [97, 116].

Дзасохов Алимурза (Almyra Dsasoff), 1873 г. р., уроженец Владикавказского округа Терской области. Гражданство: Россия, Русский. Пол: мужской. 8 мая 1913 г. прибыл в Канаду. Возраст по прибытии: 40 лет. Корабль путешествия: «Ultonia». Порт отправления: Саутгемптон, Великобритания. Порт прибытия: Квебек, Канада [84].

Дзасохов Андрей (Andreus Dsasohoff), род. в 1891 г., уроженец Владикавказского округа Терской области. Прибыл в Канаду. Дата прибытия: ноябрь 1914 г. Порт прибытия: Ванкувер, Британская Колумбия, Канада. Возраст по прибытии: 23 года. Место рождения: Алагир. Страна рождения: Россия. Пол: мужской [85].

Дзасохов Ахмет, уроженец Нузальского прихода Владикавказского округа Терской области. В 1911 г. выехал в Северную Америку. Вернулся на родину [65, 18].

Дзасохов Бекмурза (Bemursa Dsasoff), 1873 г. р., уроженец Владикавказского округа Терской области. Гражданство: Россия, Русский. Пол: мужской. 8 мая 1913 г. прибыл в Канаду. Возраст по прибытии: 23 года. Корабль путешествия: «Ultonia». Порт от-

правления: Саутгемптон, Великобритания. Порт прибытия: Квебек, Канада [84].



Дзасохов Быдзо Каурбекович, 1887 г. р., уроженец сел. Бад 3-го участка Владикавказского округа Терской области. Крестьянин. Земледелец. Холост. Отношение к воинской обязанности: ополченец 2-го разряда. Год призыва на военную службу: 1903 г. Настоящее место жительства, и с какого времени: в Канаде с 1912 г. Место жительства в течение последних пяти лет: Канада. Православный. Осетин. Подданство: Российское. Подданство родителей: Российское. Отец Каурбек и мать Тадзы жили пред смертью в сел. Бад 3-го участка Владикавказского округа Терской области. В сведениях об имеющихся родственниках в России указан брат Губа, живущий в сел. Бад. В 1918 г. решил вернуться во Владикавказ. При получении разрешения на выезд, 25 июня 1918 г. предоставил свидетельские показания своих соотечественников: К. Гозюмова (заграничный паспорт № 384) и Александра Фарниева (заграничный паспорт выдан № 893) [65].

Дзасохов Дзамболат, уроженец Нузальского прихода Владикавказского округа Терской области. В 1911 г. выехал в Северную Америку. Вернулся на родину [65, 18].

Дзасохов Дзахот Гасаевич, уроженец Нузальского прихода Владикавказского округа Терской области. В 1911 г. выехал в Северную Америку. На родину вернулся в 1916 г. [65, 18].

Дзасохов Гено (Geno Tzascheff), 1884 г. р., уроженец Владикавказского округа Терской области. Гражданство: Россия, Русский. Пол: мужской. 1 апреля 1912 г. прибыл в Канаду. Возраст по прибытии: 28 лет. Корабль путешествия: «Noordam». Порт отправления: Роттердам, Нидерланды. Порт прибытия: Галифакс, Новая Шотландия, Канада [84].

Дзасохов Ельмурза (Elmurso Dsasoff), 1870 г. р., уроженец Владикавказского округа Терской области. Гражданство: Россия,

Русский. Пол: мужской. 8 мая 1913 г. прибыл в Канаду. Возраст по прибытии: 43 года. Порт прибытия: Квебек, Канада. Судно: «Ultonia». Порт отправления: Саутгемптон, Великобритания [84].

Дзасохов Илья (Ilia Tzaschoff), 1882 г. р., уроженец Владикавказского округа Терской области. Гражданство: Россия, Русский. Пол: мужской. 1 апреля 1912 г. прибыл в Канаду. Возраст по прибытии: 30 лет. Корабль путешествия: «Noordam». Порт прибытия: Галифакс, Новая Шотландия, Канада. Порт отправления: Роттердам, Нидерланды [84].

Дзасохов Кирилл (Kiril Dzasohoff), 1889 г. р., уроженец сел. Бад Владикавказского округа Терской области. Гражданство: Россия, Русский. Пол: мужской. В сентябре 1914 г. прибыл в Канаду. Возраст по прибытии: 25 лет. Порт прибытия: Ванкувер, Британская Колумбия, Канада. Страна постоянного проживания: Канада [84]. Возраст по прибытии: 25 лет [87].

Дзасохов Никифор (Nicifer Dzasohoff), 1881 г. р., уроженец Владикавказского округа Терской области. Гражданство: Россия, Русский. Пол: мужской. 24 октября 1914 г. прибыл в Канаду. Возраст по прибытии: 33 года. Порт прибытия: Ванкувер, Британская Колумбия, Канада. Страна постоянного проживания: Канада [84].

Дзасохов Созрыко, уроженец Нузальского прихода Владикавказского округа Терской области. В 1911 г. выехал в Северную Америку. Вернулся на родину [65, 18].

Дзасохов Степан, уроженец Нузальского прихода Владикавказского округа Терской области. В 1911 г. выехал в Северную Америку. Вернулся на родину [65, 18].

Дзахов Астемир Дзидзоевич, уроженец сел. Батакоюрт Владикавказского округа Терской области. В 1909 г. выехал в Северную Америку. В 1922 г. вернулся на родину, овладев специальностью кузнеца [65, 102].

Дзахов Борис Ганноевич, 1888 г. р., уроженец сел. Батакоюрт Владикавказского округа Терской области. В 1912 г. в возрасте 16 лет выехал в Северную Америку. С ним выехали: Дзахов Астемир, Дзахов Хагуцира, Гусалов Харитон, Беркаев Сандро,

Цараев Сандр, Кадиев Бебе и др. Жил и работал в Канаде машинистом паровоза. В 1928 г. вернулся на родину. Умер 12 октября 1968 г. [32].



Дзахов Борис Ганноевич (сидит слева)

Фото из личного архива Зары Борисовны Дзаховой

Дзахов Борис Талович (Boris Talo (vich) Dzakhov), 1888 г. р., уроженец сел. Владимирского Владикавказского округа Терской области. Крестьянин. Земледелец. Холост. В 1909 г. выехал в Северную Америку [65, 102].



Дзахов Владимир Дзидзоевич, 1888 г. р., уроженец сел. Владимирского Владикавказского округа Терской области. Крестьянин. Земледелец. Холост. Отношение к воинской обязанности: ополченец 1-го разряда. Год призыва на военную службу: 1909 г. Настоящее место жительства, и с какого времени: в Канаде. Православный. Осетин. Подданство: Российское. Подданство родителей: Российское. Отец Дзидзо и мать

Кино умерли в сел. Владимирском. В сведениях об имеющихся родственниках в России указаны братья: Пшема, живущий в сел. Владимирском и Харитон, живущий в Канаде, сестра Фатка, живущая в сел. Камбилеевском. В 1918 г. решил вернуться на Кавказ. При получении разрешения на выезд, предоставил заграничный паспорт, выданный во Владикавказе 4 марта 1911 г. за № 327 [65].

Дзахов Давид (David Dsachoff), уроженец Владикавказского округа Терской области. Гражданство: Россия, Русский. Пол: мужской. Семейное положение: холост. 20 мая 1912 г. прибыл в Канаду. Возраст по прибытии: 21 год. Корабль путешествия: «Cincinnati». Порт отправления: Гамбург, Германия [6].

Дзахов Давид (David Dsachow), уроженец Владикавказского округа Терской области. Происхождение: Россия, Русский. Последнее место жительства: Терек, Россия. Пол: мужской. Семейное положение: холост. 6 апреля 1912 г. прибыл в Канаду. Возраст по прибытии: 21 год. Корабль путешествия: «Pennsylvania». Порт отправления: Гамбург, Германия [6].

Дзахов Дзамурза, уроженец сел. Батакоюрт Владикавказского округа Терской области. В 1909 г. выехал в Северную Америку. На родину вернулся в 1922 г. [65, 102].

Дзахов Сослан (Saslak Dzakoff), 1886 г. р., уроженец Владикавказского округа Терской области. Гражданство: Россия, Русский. Пол: мужской. В марте 1912 г. прибыл в Канаду. Возраст по прибытии: 26 лет. Порт прибытия: Ванкувер, Британская Колумбия, Канада. Страна постоянного проживания: Канада [84].



Дзахов Хагуцыра (Харитон) Дзидзоевич, 1888 г. р., уроженец сел. Владимирского Владикавказского округа Терской области. Крестьянин. Земледелец. Холост. Отношение к воинской обязанности: ополченец 1-го разряда. Год призыва на военную службу: 1904 г. Настоящее место жительства, и с какого времени: в Канаде с 1911 г. Православный. Осетин. Подданство: Российское. Подданство родителей: Российское. Отец Дзидзо и мать

Брциан умерли в селении Владимирском Владикавказского округа Терской области. В сведениях об имеющихся родственниках в России указаны братья Пшема и Астемир, живущие в сел. Владимирском Владикавказского округа Терской области. В 1918 г. решил вернуться на Кавказ. При получении разрешения на выезд, 9 июля 1918 предоставил заграничный паспорт, выданный во Владикавказе 4 марта 1911 г. [65]. На родину вернулся в 1922 г. [65, 102].

Дзахов Харитон, уроженец Владикавказского округа Терской области. В начале XX в. выехал в Северную Америку. Жил и работал в Канаде. В 1918 г. выступил свидетелем, удостоверив российское гражданство Гуцыра Ельзарикоевича Плиева [65].

Дзахоев Антон (Antun Dsachoeff), 1881 г. р., уроженец Владикавказского округа Терской области. Гражданство: Россия, Русский. Пол: мужской. В декабре 1913 г. прибыл в Канаду. Возраст по прибытии: 32 года. Порт прибытия: Ванкувер, Британская Колумбия, Канада. Страна постоянного проживания: Канада [84].



Дахцыко Инусович Дзахоев

Фото из личного архива Дибахан Ханджериевны Дзодзиевой США, 1915 г.

Дзахоев Грегори (Gregori Dzahoeff), род. в 1894 г., уроженец Владикавказского округа Терской области. Прибыл в Канаду. Дата прибытия: 24 июля 1915 г. Порт прибытия: Ванкувер, Британская Колумбия, Канада. Возраст по прибытии: 36 лет. Место рождения: Кадгарон. Страна рождения: Россия. Пол: мужской [85].

Дзахоев Дахцико Ильясович (Dachtsiko Dzachouff), 1889 г. р., уроженец Владикавказского округа Терской области. Гражданство: Россия, Русский. Пол: мужской. 24 июля 1915 г. прибыл в Канаду. Возраст по прибытии: 26 лет. Порт прибытия: Ванкувер, Британская Колумбия, Канада. Страна постоянного проживания: Канада [84].

Дзахоев Дахцыко Инусович, уроженец сел. Кадгарон Владикавказского округа Терской области. В 1911 г. из сел. Карца выехал в Северную Америку. Вернулся в 1920 г. [33]. Возвращаясь на родину, вместе с Максо Цопановым привезли в Осетию трактор [65, 75].



Дахцыко Инусович Дзахоев

Фото из личного архива Дибахан Ханджериевны Дзодзиевой

Дзахоев Дземур, уроженец сел. Кадгарон Владикавказского округа Терской области. В 1913 г. выехал в Северную Америку. Вернулся на родину в 1928 г. [65, 76].

Дзахоев Созыр Бекаевич, уроженец сел. Кадгарон Владикавказского округа Терской области. В 1911 г. выехал в Север-

ную Америку. Не вернулся на родину. В США покончил жизнь самоубийством [65, 76].

Дзахоев Савелий, уроженец сел. Кадгарон Владикавказского округа Терской области. В 1911 г. выехал в Северную Америку [65, 76].



Дзахоев Хаджимуса Ацултанович (Khadzimusa Dzahoeff), род. 12 февраля 1885 г. в сел. Кадгарон Владикавказского округа Терской области. Крестьянин. Чернорабочий. Холост. Отношение к воинской обязанности: служил в Осетинской конной дивизии. Год призыва на военную службу: 1906 г. Настоящее место жительства, и с какого времени: в Ванкувере с 7 сентября 1916 г. Канаде с 1911 г. Место жительства в последние пять лет: 2 года в Ванкувере, год (1915) в Доусоне, Аляска, 2 года в Сиэтле, Вашигтон. Православный. Осетин. Подданство: Российское. Подданство родителей: Российское. Отец Ацултан и мать Зиги умерли в селении Кадгарон Владикавказского округа Терской области. В 1918 г. решил вернуться на Кавказ, для встречи с братом Хаджиумаром. При получении разрешения на выезд, 9 сентября 1918 г. предоставил свидетельство соотечественников Елеазара Бутаева, Бориса Туаева (паспорт № 997) и Владимира Айларова (паспорт № 859), удостоверившие личность Хаджимуссы, как жителя сел. Кадгарон Терской области [65].

Дзбоев Агубе, уроженец сел. Синдзикау Владикавказского округа Терской области. В 1912 г. выехал в Северную Америку. Вернулся на родину. Умер и похоронен в сел. Синдзикау [65, 140].

Дзгоев Бимболат, уроженец сел. Заманкул Владикавказского округа Терской области. В 1911 г. выехал в Северную Америку. В 1916 г. вернулся на родину, жил в сел. Заманкул [62, 99].

Дзгоев Жамат Тебоевич, уроженец сел. Заманкул Владикавказского округа Терской области. В 1911 г. выехал в Северную

Америку. В 1921 г. вернулся на родину. Жил в сел. Заманкул [62, 98 об.].

Дзгоев Заурбек Габарцович, уроженец сел. Хумалаг Владикавказского округа Терской области. В 1910 г. выехал в Северную Америку [65, 87].

Дзгоев Хусина, уроженец сел. Батакоюрт Владикавказского округа Терской области. Выехал в 1910. в Северную Америку, где устроился на крупный лесопильный завод [65, 37].

Дзгоев Папын, уроженец сел. Эльхотово Владикавказского округа Терской области. В 1910 г в. выехал в Северную Америку [65, 93].

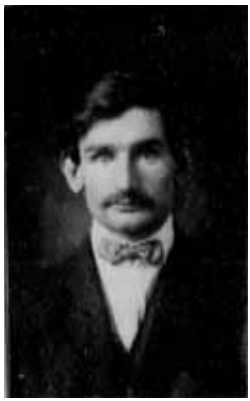

Дзедаев Таco Темрукович (Taso Temrukov Dedaeff), 27 лет, уроженец сел. Ханаз Махческого прихода Владикавказского округа Терской области. Крестьянин. Холост. Отношение к воинской обязанности: ополченец 1-го разряда. Год призыва на военную службу: забыл. Настоящее место жительства, и с какого времени: в Канаде с 1912 г. Место жительства в течение последних пяти лет: Канада. До Канады – на Кавказе. Православный. Осетин. Подданство: Российское. Подданство родителей: Российское. Отец Темрук умер в Ханазе, мать Дайхо живет там же. В сведениях об имеющихся родственниках в России указаны братья: Джибирт и Майран, живущие в Ханазе, сестра Секир живет там же. В 1917 г. решил вернуться на родину, на Кавказ. При получении разрешения на выезд, 26 июля 1917 г. указал, что заграничный паспорт, выданный во Владикавказе Терской области, им утерян [65]. В 1922 г. вернулся на родину, овладев специальностью слесаря [62, 10].

Дзедаев Татари (Tatari Dsedaew –Tom Dzedoff), 1890 г. р., уроженец Владикавказского округа Терской области. Выехал в Северную Америку. Гражданство: Россия. Внешность: Россия, Русский. Последнее место жительства: Россия, Ханаз. Дата прибытия: 8 февраля 1911 г. Возраст по прибытии: 20 лет. Пол:

мужской. Семейное положение: не женат. Корабль путешествия: «Estonia». Порт отправления: Либава, Латвия. В марте 1914 г. прибыл в Канаду. Возраст по прибытии: 24 года. Пол: мужской. Порт прибытия: Ванкувер, Британская Колумбия, Канада. Страна постоянного проживания: Канада [84].

Дзедаев Царай Дагкоевич, 1896 г. р., уроженец Махческого прихода Владикавказского округа Терской области. В 1914 г. выехал в Северную Америку. На родину не вернулся. Умер в США в 1955 г. [65, 32].

Дзедаев Цицеу, уроженец Махческого прихода Владикавказского округа Терской области. В 1914 г. выехал в Северную Америку. На родину не вернулся. Жил в США [65, 32].

Дзеранов Муса (Musa Dzeranoff), уроженец сел. Ардон Владикавказского округа Терской области. Страна рождения: Россия. Пол: мужской. В период с 1895 г. по 1924 г. выехал в Северную Америку. Место прибытия: Вермонт, США. Возраст по прибытии: 31 год [87].

Дзесов Алимурза (Almyra Dsasoff), 1873 г. р., уроженец Владикавказского округа Терской области. 8 мая 1913 г. выехал в Канаду. Корабль путешествия: «Ultonia». Возраст, указанный по прибытии: 40 лет. Пол: мужской. Гражданство: Россия. Порт прибытия: Квебек, Канада. Порт отправления: Саутгемптон, Великобритания [5].

Дзесов Бекмурза (Bemursa Dsasoff), 1890 г. р., уроженец Владикавказского округа Терской области. 8 мая 1913 г. выехал в Канаду. Корабль путешествия: «Ultonia». Возраст, указанный по прибытии: 23 года. Пол: мужской. Гражданство: Россия. Порт прибытия: Квебек, Канада. Порт отправления: Саутгемптон, Великобритания [5].

Дзесов Эльмурза (Elmurso Dsasoff), 1870 г. р., уроженец Владикавказского округа Терской области. 8 мая 1913 г. выехал в Канаду. Корабль путешествия: «Ultonia». Возраст, указанный по прибытии: 43 лет. Пол: мужской. Гражданство: Россия. Порт прибытия: Квебек, Канада. Порт отправления: Саутгемптон, Великобритания [5].

Дзестелов Агубе, уроженец сел. Батакоюрт Владикавказского округа Терской области. В 1910 г. выехал в Северную Америку. На родину не вернулся. В 1916 г. был убит при ограблении банка [65, 101].

Дзестелов Астемир Гапоевич (Astemir-Artem-Afanasii Dzesteloff), 1888 г. р., уроженец сел. Владимирского Владикавказского округа Терской области. Крестьянин. Земледелец. Холост. Отношение к воинской обязанности: призывался в 1909 г. Год призыва на военную службу: не отбывал. Место жительства в последние пять лет: в различных местностях Канады. Живет в Канаде с 1913 г. Православный. Осетин. Подданство: Российское. Подданство родителей: Российское. Отец Гапо умер в селении Владимирском, мать Дади умерла там же. В сведениях о имеющихся родственниках в России указан брат Цицка, живущий в сел. Владимирском Терской области. В 1918 г. решил вернуться на родину. При получении разрешения на выезд, 13 апреля 1918 предоставил заграничный паспорт, выданный Курляндским Губернатором в марте 1913 г. Свидетельство – явка к исполнению воинской повинности [65].

Дзестелов Дзбо, уроженец сел. Батакоюрт Владикавказского округа Терской области. В 1912 г. выехал в Северную Америку. На родину вернулся в 1914 г. [65, 101].

Дзестелов Дзиука, уроженец сел. Батакоюрт Владикавказского округа Терской области. В 1910 г. выехал в Северную Америку. Работал на лесопильном производстве. Жил в г. Сиэтл, штат Вашингтон, США. На родину не вернулся. Погиб в результате несчастного случая [65, 101].

Дзестелов Ислам, уроженец сел. Батакоюрт Владикавказского округа Терской области. В 1910 г. выехал в Северную Америку. На родину не вернулся. В 1916 г. был убит при ограблении банка [65, 101].

Дзестелов Кима, уроженец сел. Батакоюрт Владикавказского округа Терской области. В 1910 г. выехал в Канаду, жил в г. Ванкувер, работал на железнодорожной станции горнорабочим [65, 101].

Дзестелов Кызылбек (Kazilbek Dzesteloff), 1873 г. р., уроженец сел. Батакоюрт Владикавказского округа Терской области. В 1913 г. прибыл в Канаду. Пол: мужской. Гражданство: Россия. Порт прибытия: Ванкувер, Британская Колумбия, Канада. Страна постоянного проживания: Канада [84]. Жил в г. Ванкувер. Позже перебрался в США. На родину не вернулся. Умер в 1952 г. [65, 101].

Дзестелов Лademыр Г., уроженец сел. Батакоюрт Владикавказского округа Терской области. В 1910 г. выехал в Северную Америку. На родину не вернулся. Умер и похоронен на кладбище г. Ванкувер в Канаде в 1920 г. в возрасте 39 лет. [65, 101].

Дзибоев Борис (Boris Dziboeff), уроженец сел. Донисар Владикавказского округа Терской области. Страна рождения: Россия. Пол: мужской. В период с 1895 г. по 1924 г. выехал в Северную Америку. Место прибытия: Вермонт, США. Возраст по прибытии: 33 года [87].

Дзигоев Бимболат (Bimilot Dzigoeff), 1882 г. р., уроженец Владикавказского округа Терской области. Гражданство: Россия, Русский. Пол: мужской. 24 октября 1913 г. прибыл в Канаду. Возраст по прибытии: 31 год. Порт прибытия: Ванкувер, Британская Колумбия, Канада. Страна постоянного проживания: Канада [84].



Дзигоев Биби Темболатович (Bibi Dzigoeff), уроженец сел. Владимирского Владикавказского округа Терской области. Крестьянин. Земледелец. Холост. Отношение к воинской обязанности: призывался в 1906 г. Год призыва на военную службу: не отбывал. Настоящее место жительства, и с какого времени: в Канаде с 1912 г. Место жительства в последние пять лет: в Канаде. Православный. Осетин. Подданство: Российское. Подданство родителей: Российское. Отец Темболат умер в селении Владимирском, мать Фатима проживает в том же селении Терской области. В сведениях об имеющихся родственниках в России указаны братья: Кум…л, Габул, Заука, Хад-

жимуса, проживающие в сел. Владимирском Терской области. В 1918 г. решил вернуться на Кавказ. При получении разрешения на выезд, 3 сентября 1918 предоставил свидетельство соотечественников: Константина Албегова (паспорт № 398) и Георгия Кабанова (паспорт № 852, выданный во Владивостоке в 1913 г.), которые удостоверили, что Биби Дзигоев российский гражданин и осетин с Кавказа [65].

Дзидзоев Батырбек, уроженец Махческого прихода Владикавказского округа Терской области. В 1911 г. выехал в Северную Америку. Вернулся на родину [65, 33].

Дзидзоев Дзихан, уроженец Махческого прихода Владикавказского округа Терской области. В 1911 г. выехал в Северную Америку. Вернулся на родину [65, 33].

Дзидзоев Марк (Mark Dsidsoef), 1901 г. р., уроженец сел. Уакац Владикавказского округа Терской области. Происхождение: Россия, Русский. Пол: мужской. Семейное положение: женат. 6 мая 1909 г. прибыл в США. Возраст по прибытии: 34 года. Корабль путешествия: «Lituania». Порт отправления: Либава, Латвия. Жил в г. Сиэтл, штат Вашингтон, США [81].

Дзидзоев Микала, уроженец Махческого прихода Владикавказского округа Терской области. В 1911 г. выехал в Северную Америку. Вернулся на родину [65, 33].

Дзидзоев Мирзабек, уроженец Махческого прихода Владикавказского округа Терской области. В 1911 г. выехал в Северную Америку. Вернулся на родину [65, 33].

Дзилихов Александр (Alexander Dzilihoff), 1887 г. р., уроженец Владикавказского округа Терской области. Гражданство: Россия, Русский. Пол: мужской. 26 марта 1909 г. прибыл в Канаду. Порт отправления: Гонконг через Японию. Порт прибытия: Ванкувер, Британская Колумбия, Канада [77].

Дзилихов Александр Г. (Alexander G. Dzelihoff), 1883 г. р., уроженец Владикавказского округа Терской области. Гражданство: Россия, Русский. Пол: мужской. 24 июня 1909 г. прибыл в Канаду. Порт прибытия: Ванкувер, Британская Колумбия, Канада. Место жительства: Россия [68].

Дзилихов Бабо (Babo Dzilihoff), 1879 г. р., уроженец сел. Галиат Владикавказского округа Терской области. Гражданство: Россия, Русский. Пол: мужской. Выехал из порта Йокогама, Япония в США. Прибыл в г. Сиэтл, штат Вашингтон, США 18 марта 1911 г., затем отправился в Канаду, куда прибыл в ноябре 1911 г. Порт прибытия: Ванкувер, Британская Колумбия, Канада. Место жительства: Канада [84]. Жил и работал в Канаде [65, 114].

Дзилихов Георгий, уроженец сел. Ардон Владикавказского округа Терской области. Выехал в Северную Америку в 1910 г. В 1928 г. осетинами – жителями г. Сиэтл штата Вашингтон были собраны и перечислены деньги в организованный Осоавиахимом фонд «Наш ответ Чемберлену» для сбора средств на оборону СССР и строительство воздушного флота. В этой акции принял участие и Георгий Дзилихов, перечисливший в этот фонд 10 долларов [71]. На родину вернулся в 1929 г. [65, 123].

Дзилихов Иосиф Ильич (Joseph Dzilihoff), 1885 г. р., уроженец Владикавказского округа Терской области. Гражданство: Россия, Русский. Пол: мужской. В июле 1913 г. прибыл в Канаду. Порт прибытия: Виктория, Британская Колумбия, Канада. Место жительства: Канада [84].

Дзилихов Константин (Konstantin Dzilihoff), 1881 г. р., уроженец Владикавказского округа Терской области. Гражданство: Россия, Русский. Пол: мужской. 18 мая 1916 г. прибыл в США. Порт отправления: Йокогама, Япония. Порт прибытия: Сиэтл, штат Вашингтон, США. Место жительства: Япония [4].

Дзилихов Моисей А. (Moysey A. Dzilihoff), род. 25 марта 1896 г., уроженец сел. Камунта Галиатского прихода Владикавказского округа Терской области в 1910 г. выехал в Северную Америку. Вернулся на родину, но вскоре выехал обратно. 7 сентября 1926 г. М. Дзилихов прибыл в США. Пол: мужской. Гражданство: Горская республика, Россия. Порт прибытия: Нако, штат Аризона, США [84]. На родину больше не вернулся. Жил в США [65, 42]. В 1917–1918 гг. получил приписное свидетельство в г. Анкоридж, штат Аляска, США [86].

Дзилихов Николай (Nikolai Dzilihoff), 1890 г. р., уроженец Владикавказского округа Терской области. Гражданство: Россия,

Русский. Пол: мужской. 17 февраля 1911 г. прибыл в США. Порт отправления: Йокогама, Япония. Порт прибытия: Сиэтл, штат Вашингтон, США. Место жительства: Россия [4].

Дзилихов Микала Кургокович, 1863 г. р., уроженец сел. Камунта Галиатского прихода Владикавказского округа Терской области. В 1910 г. выехал в Северную Америку. Вернулся на родину в 1913 г. [65, 42].

Дзиоев Сандро, уроженец сел. Заманкул Владикавказского округа Терской области. В 1911 г. выехал в Северную Америку. В 1916 г. вернулся на родину и жил в сел. Заманкул [62, 99].

Дзираев Асламбек (Aslambok Dzirieff), 1887 г. р., уроженец сел. Владимировского Владикавказского округа Терской области. Происхождение: Россия, Русский. Гражданство: Россия, Русский. Пол: мужской. Семейное положение: женат. 26 июня 1909 г. прибыл в Канаду. Возраст по прибытии: 36 лет. Корабль путешествия: «Kaiserin Auguste Victoria». Порт отправления: Гамбург [6].

Дзираев Огъулла Магометович, 1879 г. р., уроженец сел. Лескен Нальчикского округа Терской области. В 1909 г. выехал в Северную Америку [65, 150].

Дзираев Гургоко, уроженец сел. Лескен Нальчикского округа Терской области. В 1909 г. выехал в Северную Америку [65, 150].

Дзираев Налук, уроженец сел. Лескен Нальчикского округа Терской области. В 1909 г. выехал в Северную Америку [65, 150].



Дзитиев Михаил Увизикоевич (Mikhail Dzetieff), 1892 г. р., уроженец сел. Владимирского 2-го участка Владикавказского округа Терской области. Крестьянин. Земледелец. Холост. Отношение к воинской обязанности: уехал до призыва. Год призыва на военную службу: 1913 г. Настоящее место жительства, и с какого времени: в Канаде с 1913 г. Место жительства в последние пять лет: до Канады жил на Кавказе. Православный. Осетин. Подданство: Российское. Подданство

родителей: Российское. Отец Увизико и мать Ханте живут в селении Владимирском. В сведениях об имеющихся родственниках в России указаны братья: Ади, Муради, Владимир, Андрей и Майрам, проживающие в сел. Владимирском. В 1918 г. решил вернуться на родину. При получении разрешения на выезд, 15 июня 1918 указал, что заграничный паспорт, полученный в сел. Владимирском в феврале месяце 1913 года, им утерян [65].

Дзитоев Алихан (Alichan Dzitoeff), род. в 1890 г., уроженец Владикавказского округа Терской области. Прибыл в Канаду. Дата прибытия: 24 июля 1915 г. Порт прибытия: Ванкувер, Британская Колумбия, Канада. Возраст по прибытии: 25 лет. Место рождения: Нузал. Страна рождения: Россия. Пол: мужской [85]. В 1922 г. вернулся на родину, овладев специальностью шахтера [62, 12].

Дзитоев Гусра (Gusra Dzitaeff), 1895 г. р., уроженец Владикавказского округа Терской области. Гражданство: Россия, Русский. Пол: мужской. В декабре 1917 г. прибыл в Канаду. Порт прибытия: Ванкувер, Британская Колумбия, Канада [84].

Дзитоев Дзанте, уроженец сел. Садон Владикавказского округа Терской области. В 1911 г. выехал в Северную Америку. В 1928 г. вернулся на родину, овладев специальностью каменщика. В 1928 г. осетинами – жителями г. Сиэтл штата Вашингтон были собраны и перечислены деньги в организованный Осоавиахимом фонд «Наш ответ Чемберлену» для сбора средств на оборону СССР и строительство воздушного флота. В этой акции принял участие и Дзанте Дзитоев, перечисливший в этот фонд 10 долларов [71].

Дзитоев Казгери (Kasgery Zietoeff), уроженец сел. Ардон Владикавказского округа Терской области. Страна рождения: Россия. Пол: мужской. В период с 1895 г. по 1924 г. выехал в Северную Америку. Место прибытия: Вермонт, США. Возраст по прибытии: 43 года [87].

Дзитоев Кирилл (Kiril Dzitoeff), уроженец сел. Назгин Владикавказского округа Терской области. Страна рождения: Россия. Пол: мужской. В период с 1895 г. по 1924 г. выехал в Се-

верную Америку. Место прибытия: Вермонт, США. Возраст по прибытии: 23 года [87].

Дзитоев Магомет, уроженец Владикавказского округа Терской области. В 1911 г. эмигрировал в Северную Америку. На родину не вернулся. Умер 16 августа 1965 г. В 1928 г. осетинами – жителями г. Сиэтл штата Вашингтон были собраны и перечислены деньги в организованный Осоавиахимом фонд «Наш ответ Чемберлену» для сбора средств на оборону СССР и строительство воздушного флота. В этой акции принял участие и Магомет Дзитоев, перечисливший в этот фонд 1 доллар [71].

Дзитоев Науруз, уроженец Владикавказского округа Терской области. В 1911 г. эмигрировал в Северную Америку. В 1928 г. осетинами – жителями г. Сиэтл штата Вашингтон были собраны и перечислены деньги в организованный Осоавиахимом фонд «Наш ответ Чемберлену» для сбора средств на оборону СССР и строительство воздушного флота. В этой акции принял участие и Науруз Дзитоев, перечисливший в этот фонд 10 долларов [71].

Дзитоев Хадзмет, уроженец сел. Садон Владикавказского округа Терской области. В 1911 г. выехал в Северную Америку. Вернулся на родину [65, 23].



Дзиов Александр Асланбекович (Aleksandr Aslambekov Dzioff), 1894 г. р., уроженец сел. Владимирского Владикавказского округа Терской области. Крестьянин. Земледелец. Холост. Отношение к воинской обязанности: запасной, уволен через 6 месяцев по болезни. Год призыва на военную службу: 1913 г. Настоящее место жительства, и с какого времени: в Канаде с 1914 г. Место жительства в последние пять лет: в Британской Колумбии. Православный. Осетин. Подданство: Российское. Подданство родителей: Российское. Отец Асланбек, мать Госада, братья Хабос и Хасы. В сведениях об имеющихся родственниках в России указаны братья: Куцири Дзиов и Дзамболат Дзиов, проживающие в сел. Владимирском. В 1918 г. решил вернуться домой

к своим родителям. При получении разрешения на выезд, 16 мая 1918 г., предоставил свидетельство соотечественников: Андрея Дзампаева, Сабе Легкоева и Семеона Дамзова [65].

Дзиов Полка, уроженец сел. Батакоюрт Владикавказского округа Терской области. В 1910 г. выехал в Северную Америку вместе с братом [65, 103].

Дзобаев Василий, уроженец сел. Камунта Галиатского прихода уроженец Владикавказского округа Терской области. Работал учителем в горной полосе Дигории. В 1912 г. выехал в Северную Америку. Окончил там технический институт и стал инженером по цветной металлургии. Вернулся на родину в 1928 г. и работал по специальности в Сибири [62, 1].

Дзоблаев Дзанклиц Соломонович, уроженец Донифарского прихода Владикавказского округа Терской области. В 1912 г. выехал в Северную Америку. Вернулся на родину в 1914 г. [65, 56].

Дзоблаев Дзардан Кайтукович, 1884 г. р., уроженец сел. Лескен Нальчикского округа Терской области. В 1909 г. выехал в Северную Америку. В 1914 г. вернулся на родину, овладев специальностью садовода [62, 8].

Дзоблаев Дрис Дзардатович, уроженец Донифарского прихода Владикавказского округа Терской области. В начале XX в. выехал в Северную Америку [65, 55].

Дзоблаев Кубади Тасоевич, 1883 г. р., уроженец Донифарского прихода Владикавказского округа Терской области. В 1914 г. выехал в Северную Америку [65, 55].

Дзоблаев Садулла Тасоевич, уроженец Донифарского прихода Владикавказского округа Терской области. В 1914 г. выехал в Северную Америку. Вернулся на родину. Умер и похоронен в г. Алагир в 1970 г. [65, 55].

Дзоблаев Смайли Басилович, уроженец Донифарского прихода Владикавказского округа Терской области. В 1912 г. выехал в Северную Америку [65, 56].

Дзоблаев Срафил Сабазгериевич, уроженец Донифарского прихода Владикавказского округа Терской области. В 1912 г. выехал в Северную Америку [65, 56].

Дзоблаев Хаджи-Мусса Сабазгериевич, уроженец Донифарского прихода Владикавказского округа Терской области. В 1912 г. выехал в Северную Америку [65, 56].

Дзодзаев Гагаши, уроженец сел. Лескен Нальчикского округа Терской области. В 1909 г. вместе с братом Дрисом выехал в Северную Америку. В 1921 г. вернулся на родину. Умер в 1927 г. [62, 55].

Дзодзаев Дрис, уроженец сел. Лескен Нальчикского округа Терской области. В 1909 г. вместе с братом Гагаши выехал в Северную Америку. В 1921 г. вернулся на родину, овладев специальностью шахтера [62, 8].

Дзодзиков Налук, уроженец сел. Кадгарон Владикавказского округа Терской области. В 1913 г. выехал в Северную Америку. На родину вернулся в 1928 г. [65, 76].

Дзодзиков Николай (Nicolai Dzadzicoff), уроженец сел. Кадгарон Владикавказского округа Терской области. Страна рождения: Россия. Пол: мужской. В период между 1895 г. и 1924 г. эмигрировал в США. Место прибытия: Вермонт, США. Возраст по прибытии: 27 лет [87].

Дзокаев Григорий Борисович, 1889 г. р., уроженец сел. Веселого, выехал в январе 1912 г. в США, затем перебрался в Канаду. Работал там на бумажной фабрике «Павел-Ривер и К°», расположенной недалеко от г. Ванкувер на побережье Тихого океана. За участие в забастовке рабочих был арестован. После освобождения уехал в США и устроился на крупный лесопильный завод. С ним жили и работали Дулаев Эльберд из Лаца, Хетагов Каныко и Гусов Темболат их Хидикуса. В 1916 г. с группой осетин из 5 человек, выехал из Канады в Японию, а оттуда – во Владивосток [7, 48,50]. После возвращения на родину в 1916 г. служил в осетинской пешей бригаде, в 1917 г. был избран членом солдатского комитета. Участник гражданской войны. Персональный пенсионер [65, 157].

Дзтиев Быдыго, уроженец сел. Цимити Владикавказского округа Терской области. В 1909 г. выехал в Северную Америку. Вернулся на родину [65, 60].

Дзтиев Гус (Gus Dztiev), род. 25 марта 1899 г., уроженец Владикавказского округа Терской области. Гражданство: Россия, Русский. Пол: мужской. 26 марта 1909 г. прибыл в Канаду. Порт отправления: Гонконг через Японию. Порт прибытия: Ванкувер, Британская Колумбия, Канада [77]. На родину не вернулся. В переписи за 1940 г. по району № 17 Аляска, Соединенные Штаты Америки, Dztiev Gus значится в возрасте 39 лет. Семейное положение: женат. Раса (оригинальная): белый. Отношение к главе домохозяйства (оригинальное): член. Отношение к главе домохозяйства: участник. Место рождения: Россия. Год рождения (примерный): 1901. Вместе с ним значится его жена Elsie M Dztiev в возрасте 32 лет и дочь Noreen Dztiev в возрасте 15 лет [76]. Умер Г. Дзтиев 22 апреля 1987 в г. Сиэтл, Кинг, штат Вашингтон, США [78].

Дзтиев Гуцыри, уроженец сел. Батакоюрт Владикавказского округа Терской области. В 1909 г. выехал в Северную Америку. На родину не вернулся. Жил в г. Сиэтл, штат Вашингтон, США [65, 103]. Жил и работал в г. Сиэтл, штат Вашингтон, США. Вернулся на родину после 1925 г.

Дзтиев Дагкан, уроженец сел. Цимити Владикавказского округа Терской области. В 1909 г. выехал в Северную Америку со своим братом Дзибо. Вернулся на родину. Умер и похоронен в сел. Хумалаг [65, 60].

Дзтиев Дахцыко, уроженец сел. Цимити Владикавказского округа Терской области. В 1909 г. выехал в Северную Америку, работал на Аляске, США на строительстве железной дороги Сьюард-Анкоридж-Фербенкс [7, 53]. Вернулся на родину [65, 60].

Дзтиев Дзибо, уроженец сел. Цимити Владикавказского округа Терской области. В 1909 г. выехал в Северную Америку со своим братом Дагканом. Вернулся на родину [65, 60].

Дзтиев Заурбек, уроженец сел. Цимити Владикавказского округа Терской области. В 1909 г. выехал в Северную Америку. Вернулся на родину [65, 60].

Дзтиев Магомет, уроженец сел. Цимити Владикавказского округа Терской области. В 1909 г. выехал в Северную Америку. Вернулся на родину [65, 60].

Дзтиев Митка, уроженец сел. Цимити Владикавказского округа Терской области. В 1909 г. выехал в Северную Америку. Вернулся на родину [65, 60].

Дзтиев Михаил Увыдзыкоевич, уроженец сел. Батакоюрт Владикавказского округа Терской области. В 1910 г. выехал в Северную Америку. Вернулся на родину, овладев специальностью тракториста [62, 11].

Дзтиев Муради, уроженец сел. Батакоюрт Владикавказского округа Терской области. В 1909 г. выехал в Северную Америку [65, 103].

Дзтиев Татари, уроженец сел. Батакоюрт Владикавказского округа Терской области. В 1909 г. выехал в Северную Америку [65, 103].

Дзтиев Хадзи, уроженец сел. Цимити Владикавказского округа Терской области. В 1909 г. выехал в Северную Америку. Вернулся на родину [65, 60].

Дзугаев Бечир, уроженец сел. Ардон Владикавказского округа Терской области. Выехал в Северную Америку в 1911 г. [65, 123].

Дзугаев Быдзыг, уроженец сел. Алагир Владикавказского округа Терской области. Выехал в Северную Америку в 1912 г. Вернулся на родину в 1934 г. [65, 114].

Дзугаев Григорий (Grigori Zugaeff), уроженец сел. Садон Владикавказского округа Терской области. Страна рождения: Россия. Пол: мужской. Семейное положение: холост. 24 января 1914 г. прибыл в Канаду. Возраст по прибытии: 23 года [87]. Место прибытия: Ванкувер, Британская Колумбия, Канада. Страна постоянного проживания: Канада [84].

Дзугаев Давид (David Dzouchaeff), 1891 г. р., уроженец Владикавказского округа Терской области. Гражданство: Россия, Русский. Пол: мужской. В сентябре 1914 г. прибыл в Канаду. Возраст по прибытии: 23 года. Порт прибытия: Ванкувер, Британская Колумбия, Канада. Страна постоянного проживания: Канада [84].

Дзугаев Константин (Constantine Dzugaeff), 1881 г. р., уроженец Владикавказского округа Терской области. Гражданство: Россия, Русский. Пол: мужской. В сентябре 1914 г. прибыл в Канаду. Возраст по прибытии: 33 года. Порт прибытия: Ванкувер, Британская Колумбия, Канада. Страна постоянного проживания: Канада [84].

Дзугаев Налык (Nalik Zugaef), 1877 г. р., уроженец Владикавказского округа Терской области. Гражданство: Россия, Русский. Пол: мужской. Семейное положение: холост. 7 мая 1912 г. прибыл в Канаду. Возраст по прибытии: 35 лет. Корабль путешествия: «Ultonia». Порт прибытия: Галифакс, Новая Шотландия, Канада. Порт отправления: Саутгемптон, Великобритания. Страна постоянного проживания: Россия [5].

Дзугаев Симон, уроженец сел. Ардон Владикавказского округа Терской области. Выехал в Северную Америку в 1911 г. [65, 123].

Дзугкоев Борис (Boris Dzukoeff), род. в 1883 г., уроженец Владикавказского округа Терской области. Прибыл в Канаду. Дата прибытия: апрель 1915 г. Порт прибытия: Ванкувер, Британская Колумбия, Канада. Возраст по прибытии: 32 года. Место рождения: Алагир. Страна рождения: Россия. Пол: мужской [85].

Дзугкоев Магомет, уроженец Владикавказского округа Терской области. Выехал в Северную Америку в 1912 г.

Дзугкоев Максим, уроженец Садонского прихода, в 1912 г. выехал в Северную Америку. Вернулся на родину в 1921 г. Жил в сел. Синдзикау [65, 23].

Дзугкоев Убадз, уроженец Садонского прихода Владикавказского округа Терской области. В 1912 г. выехал в Северную Америку. Вернулся на родину [65, 23].

Дзугкоев Шлен, уроженец Садонского прихода Владикавказского округа Терской области. В 1912 г. выехал в Северную Америку. Вернулся на родину [65, 23].

Дзугутов Гадзбе Черменович, уроженец сел. Ст. Батакоюрт Владикавказского округа Терской области. В 1911 г. выехал с братом Тего в Канаду, где несколько лет работал на строитель-

стве железной дороги в районе г. Ванкувер, Британская Колумбия, Канада**.** На родину вернулся в 1914 г. [62, 55].

Дзугутов Дбыл, уроженец сел. Батакоюрт Владикавказского округа Терской области. В 1910 г. выехал в Северную Америку. Вернулся на родину в 1916 г. [65, 103].

Дзугутов Кази Черменович, 1889 г. р., уроженец сел. Ст. Батакоюрт Владикавказского округа Терской области. В 1912 г. выехал в Северную Америку. Ему и его товарищам было отказано в выдаче заграничных паспортов. Им пришлось выехать в Либаву, имея при себе лишь годовые билеты. Не имея возможности купить билеты на пароход, с помощью своего односельчанина Темырко Караева, работавшего в Либаве агентом-вербовщиком, они нелегально перешли границу и попали в немецкий портовый г. Гамбург, откуда выехали в Северную Америку. В США получил специальность шофера и слесаря [7]. В 1928 г. осетинами – жителями г. Сиэтл штата Вашингтон были собраны и перечислены деньги в организованный Осоавиахимом фонд «Наш ответ Чемберлену» для сбора средств на оборону СССР и строительство воздушного флота. В этой акции принял участие и Кази Дзугутов, перечисливший в этот фонд 5 долларов [71]. В 1936 г. с двумя сыновьями и дочерью приехал в Москву в 1936 г. по туристической путевке и остался в СССР. Жил в г. Беслан [65, 103].

Дзугутов Тего Черменович, уроженец сел. Ст. Батакоюрт Владикавказского округа Терской области. В 1911 г. выехал с братом Гадзбе в Канаду, где несколько лет работал на строительстве железной дороги в районе г. Ванкувер, Британская Колумбия, Канада**.** На родину вернулся в 1913 г. [62, 55].

Дзугутов Магомет, уроженец сел. Батакоюрт Владикавказского округа Терской области. В 1910 г. выехал в Северную Америку. В 1928 г. осетинами – жителями г. Сиэтл штата Вашингтон были собраны и перечислены деньги в организованный Осоавиахимом фонд «Наш ответ Чемберлену» для сбора средств на оборону СССР и строительство воздушного флота. В этой акции принял участие и Магомет Дзугутов, перечисливший в этот фонд 5 долларов [71]. На родину не вернулся. Умер и похоронен в США [65, 103].

Дзугутов Тего Черменович, уроженец сел. Батакоюрт Владикавказского округа Терской области. В 1911 г. выехал в Северную Америку. Вернулся на родину в 1913 г. [65, 103].

Дзугутов Умати, уроженец сел. Батакоюрт Владикавказского округа Терской области. В 1910 г. выехал в Северную Америку. На родину не вернулся. Умер и похоронен в США в 1962 г. [65, 103].

Дзукоев А. (A. Dzukoeff), 1881 г. р., уроженец Владикавказского округа Терской области. 18 апреля 1913 г. прибыл в Канаду. Возраст, указанный по прибытии: 32 года. Пол: мужской. Гражданство: Россия. Корабль путешествия: «Monteagle». Порт прибытия: Ванкувер, Британская Колумбия, Канада. Порт отправления: Йокогама, Япония [84].



Дзукоев Аким (Бечир) Цораевич (Akim Dzukoev), 1881 г. р., уроженец сел. Алагир 3-го участка Владикавказского округа Терской области. Казак. Земледелец. Женат. Жена Вера. Дети умерли. Отношение к воинской обязанности: ратник 2-го разряда. Год призыва на военную службу: 1902 г. Настоящее место жительства, и с какого времени: в Канаде с 1913 г. Место жительства в последние пять лет: до Канады жил на Кавказе. Мусульманин. Осетин. Подданство: Российское. Подданство родителей: Российское. Отец Цора и мать Сали живут в селении Алагир. В сведениях об имеющихся родственниках в России указана сестра Адасия, замужем за Дзугаевым, проживающая в сел. Алагир 3-го участка Владикавказского округа Терской области. В 1918 г. решил вернуться на Кавказ. При получении разрешения на выезд, 13 июня 1917 г. предоставил паспортную книжку, выданную Ходским сельским парвлением 3-го участка Владикавказского округа Терской области 2 декабря 1912 г. № 35 [65].

Дзукоев Борис (Boris Dzukoeff), 1882 г. р., уроженец Владикавказского округа Терской области. 24 октября 1914 г. прибыл в

Канаду. Возраст, указанный по прибытии: 32 года. Пол: мужской. Гражданство: Россия. Порт прибытия: Ванкувер, Британская Колумбия, Канада. Страна постоянного проживания: Канада [84].

Дзукоев Бури (Buri Dzukoeff), 1879 г. р., уроженец Владикавказского округа Терской области. В сентябре 1914 г. прибыл в Канаду. Возраст, указанный по прибытии: 35 лет. Пол: мужской. Гражданство: Россия. Порт прибытия: Ванкувер, Британская Колумбия, Канада. Страна постоянного проживания: Канада [84].

Дзукоев Гури (Guri Dzukoeff), 1890 г. р., уроженец Владикавказского округа Терской области. 22 июля 1913 г. прибыл в Канаду. Возраст, указанный по прибытии: 23 года. Пол: мужской. Гражданство: Россия. Корабль путешествия: «Empress of Japan». Порт прибытия: Ванкувер, Британская Колумбия, Канада. Порт отправления: Гонконг [84].

Дзукоев Евгений (Evgen Dzukoeff), 1892 г. р., уроженец Садонского прихода Владикавказского округа Терской области. 24 октября 1913 г. прибыл в Канаду. Возраст, указанный по прибытии: 21 год. Пол: мужской. Гражданство: Россия. Порт прибытия: Ванкувер, Британская Колумбия, Канада. Страна постоянного проживания: Канада [84]. Затем жил и работал на Аляске. На родину не вернулся. Остался в США [65, 23].

Дзукоев Кубади Б. (Oubadze B. Dzoukoeff), 1881 г. р., уроженец Владикавказского округа Терской области. В мае 1909 г. прибыл в Канаду. Возраст, указанный по прибытии: 28 лет. Пол: мужской. Гражданство: Россия. Порт прибытия: Ванкувер, Британская Колумбия, Канада. Страна постоянного проживания: Россия [84].

Дзускаев Дударико (Dudarico Dyuskoff Or Zuzoff), род. в 1887 г., уроженец сел. Кадгарон Владикавказского округа Терской области. Место рождения: Кадгарон, Россия. Пол: мужской. Гражданство: Россия. В 1910 г. выехал в Северную Америку. Место прибытия: Анкоридж, штат Аляска, США [86]. Не вернулся на родину. Член КП США [65, 76].

Дзускаев Кубади Ельдзаевич, уроженец сел. Цимити Владикавказского округа Терской области. В начале XX в. выехал в Северную Америку. Вернулся на родину [65, 61].

Дзускаев Харитон, уроженец сел. Кадгарон Владикавказского округа Терской области. В 1911 г. выехал в Северную Америку. Не вернулся на родину [65, 76].

Дзусов Гоброн (Gobron Dzussoff), 1888 г. р., уроженец Владикавказского округа Терской области. Гражданство: Россия, Русский. Пол: мужской. 26 апреля 1913 г. прибыл в Канаду. Порт прибытия: Ванкувер, Британская Колумбия, Канада. Порт отправления: Гонконг [77].

Дзусов Василий (Vasilii Dzousoff), 1891 г. р., уроженец Владикавказского округа Терской области. Гражданство: Россия, Русский. Пол: мужской. В сентябре 1914 г. прибыл в Канаду. Возраст по прибытии: 23 года. Порт прибытия: Ванкувер, Британская Колумбия, Канада. Страна постоянного проживания: Канада [84].

Дзусов Георгий (Georgi Dzusoff), 1887 г. р., уроженец Владикавказского округа Терской области. Гражданство: Россия. Пол: мужской. В январе 1917 г. прибыл в Канаду. Порт прибытия: Ванкувер, Британская Колумбия, Канада. Место жительства: Канада [84]. Возраст по прибытии: 30 лет. Место рождения: Галиат. Страна рождения: Россия [85].

Дзусов Сламбек (Clambek Dzussoff), 1879 г. р., уроженец Владикавказского округа Терской области. Гражданство: Россия, Русский. Пол: мужской. 24 апреля 1914 г. прибыл в Канаду. Порт прибытия: Ванкувер, Британская Колумбия, Канада. Место жительства: Канада [84].

Дзусов Хакясса (Hakasso Dzosoff), 1893 г. р., уроженец Владикавказского округа Терской области. Гражданство: Россия, Русский. Пол: мужской. В сентябре 1914 г. прибыл в Канаду. Возраст, указанный по прибытии: 21 год. Порт прибытия: Виктория, Британская Колумбия, Канада [84].

Дзусов Ханджери, уроженец сел. Дунта Галиатского прихода Владикавказского округа Терской области. В 1912 г. выехал в Северную Америку. Вернулся на родину [65, 41].

Дзусов Харитон (Haritors Dzussoff), 1892 г. р., уроженец Владикавказского округа Терской области. Гражданство: Россия,

Русский. Пол: мужской. 26 апреля 1913 г. прибыл в Канаду. Порт прибытия: Виктория, Британская Колумбия, Канада. Порт отправления: Йокогама, Япония [77].



Дзусов Хачасса (Харитон) Бибоевич (Kharyton Dzoutsoeff), 1880 г. р., уроженец сел. Галиат Галиатского прихода Владикавказского округа Терской области. Крестьянин. Земледелец. Холост. Отношение к воинской обязанности: ополченец 2-го разряда. Год призыва на военную службу: 1912 г. Настоящее место жительства, и с какого времени: в Канаде с 1913 г. Место жительства в последние пять лет: до Канады жил в России. Православный. Осетин. Подданство: Российское. Подданство родителей: Российское. Отец Бибо живет в сел. Текаевском 3-го участка Владикавказского округа Терской области, мать Черти умерла в Галиатском приходе. В сведениях об имеющихся родственниках в России указаны братья: Карасей, Махамат и Хаджимурат, проживающие в сел. Текаевском, сестра Дарья Золоева живет в сел. Новый Урух, Ельмусхан и Мария живут в сел. Текаевском. В 1917 г. решил вернуться на Кавказ к призыву. При получении разрешения на выезд, 15 октября 1917 предоставил свидетельство о воинской повинности № 555, выданное 17 октября 1912 г. Владикавказским военным начальством [65].

Дзуцев Адзе, уроженец Даргавского прихода Владикавказского округа Терской области. В 1912 г. выехал в Северную Америку. На родину вернулся в 1925 г. [65, 73].

Дзуцев Ади, уроженец сел. Батакоюрт Владикавказского округа Терской области. В 1912 г. выехал в Северную Америку [65, 103].

Дзуцев Александр (Aleksandr Dzudceff), 1866 г. р., уроженец сел. Кадгарон Владикавказского округа Терской области. Эмигрировал в Канаду. Внешность: Россия, Русский. Последнее место жительства: Владикавказ, Россия. Дата прибытия: 5 фев-

раля 1914 г. Возраст по прибытии: 25 лет. Пол: мужской. Семейное положение: женат. Корабль путешествия: «Hamburg». Порт отправления: Гамбург, Германия. Вернулся на родину по приглашению как знающий английский язык и хороший специалист [7, 105].

Дзуцев Александр Бибаевич, уроженец сел. Батакоюрт Владикавказского округа Терской области. В 1910 г. выехал в Северную Америку [65, 103].

Дзуцев Александр Хадаевич, уроженец сел. Кадгарон Владикавказского округа Терской области. В 1913 г. выехал в Северную Америку [65, 76].

Дзуцев Асахмат, уроженец сел. Средний Урух Нальчикского округа Терской области. Выехал в Северную Америку. Вернулся на родину [25].



Дзуцев Асланджери Дзагкоевич (Aslandzher (Aleksandr) Dzutsev), 1891 г. р., уроженец сел. Владимирского 2-го участка Владикавказского округа Терской области. Крестьянин. Земледелец. Холост. Отношение к воинской обязанности: не был. Год призыва на военную службу: 1912 г. Настоящее место жительства, и с какого времени: в Канаде с 1911 г. Место жительства в последние пять лет: в Канаде. Православный. Осетин. Подданство: Российское. Подданство родителей: Российское. Отец уже умер в сел. Владимирском, мать Дария живет там же. В сведениях о имеющихся родственниках в России указан брат Андрей, проживающий в сел. Владимирском. В 1917 г. решил вернуться на Кавказ. При получении разрешения на выезд 15 июня 1917 г., предоставил заграничный паспорт, выданный в г. Владикавказ 29 октября 1911 г. № 1167 [65]. Вернулся на родину в 1930 г. [65, 76].

Дзуцев Басил, уроженец Владикавказского округа Терской области. В начале XX в. выехал в Северную Америку. Жил и ра-

ботал в Канаде. В 1918 г. выступил свидетелем, удостоверив российское гражданство Володи Дзамболовича Бегиева [65].

Дзуцев Бимболат, уроженец сел. Батакоюрт Владикавказского округа Терской области. В 1911 г. выехал в Северную Америку [65, 103].

Дзуцев Бимболат (Бибо) Мациевич, уроженец сел. Кадгарон Владикавказского округа Терской области. В 1913 г. выехал в Северную Америку. В 1915–1917 гг. работал на Аляске на строительстве железной дороги Сьюард-Анкоридж-Фербенкс. В 1919 г. в г. Сиэтл вступил в Коммунистическую партию США [7, 40,56,61]. В 1928 г. осетинами – жителями г. Сиэтл штата Вашингтон были собраны и перечислены деньги в организованный Осоавиахимом фонд «Наш ответ Чемберлену» для сбора средств на оборону СССР и строительство воздушного флота. В этой акции принял участие и Бибо Дзуцев, перечисливший в этот фонд 10 долларов [71]. В 1928 г. вернулся на родину, овладев специальностью шофера и автомеханика [62, 8].



Бимболат Мациевич Дзуцев, 1921 г.
НА СОИГСИ

Дзуцев Борис (Boris Dzutzeff), 1892 г. р., уроженец сел. Владимировского Владикавказского округа Терской области. Эмигрировал в Канаду. Внешность: Россия, Русский. Последнее место жительства: Владикавказ, Россия. Дата прибытия: 29 марта 1912 г. Возраст по прибытии: 28 лет. Пол: мужской. Семейное положение: не женат. Корабль путешествия: «President Grant». Порт отправления: Гамбург, Германия [6].

Дзуцев Вано, уроженец сел. Средний Урух Нальчикского округа Терской области. В 1911 г. выехал в Северную Америку. Вернулся на родину в 1914 г. Умер и похоронен в сел. Средний Урух [65, 64].

Дзуцев Вано Гагиевич, уроженец сел. Средний Урух Нальчикского округа Терской области. В 1911 г. выехал в Северную Америку. На родину не вернулся. Умер и похоронен в США [65, 64].



Бутаев Асланджери, Дзуцев Бимболат, Кантеев Хадзбатыр, г. Сиэтл, США, 1917 г.



Бимболат Мациевич Дзуцев, г. Сиэтл, США, 1919 г.

Фото из личного архива Анатолия Дзамболатовича Дзуцева



Осетинская рабочая артель на строительстве
автомобильной дороги в районе г. Сиэтл, США, 1919 г.
Фото из личного архива Анатолия Дзамболатовича Дзуцева



Дзуцев Бимболат Мациевич
на строительстве автомобильной дороги. г. Сиэтл, США, 1919 г.
Фото из личного архива Анатолия Дзамболатовича Дзуцева

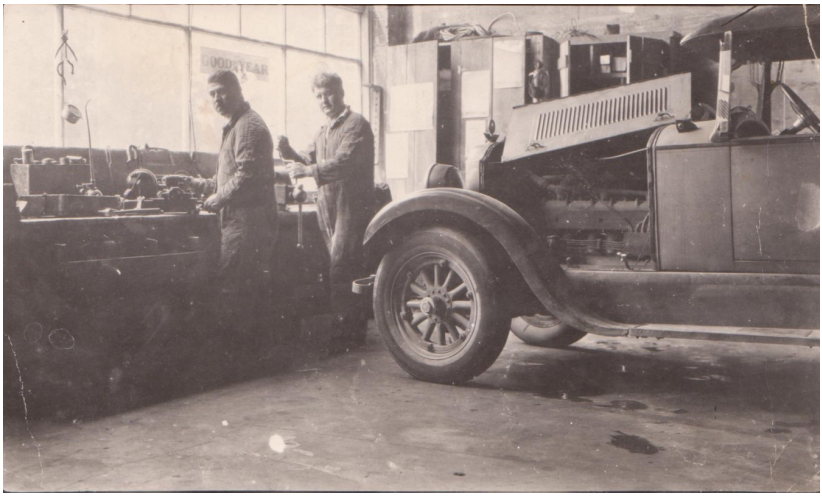

Дзуцев Бимболат Мациевич (слева)
В гараже Батагова Агубе, г. Сиэтл, США, 1919 г.
Фото из личного архива Анатолия Дзамболатовича Дзуцева



Гараж и мастерская Батагова Агубе,
г. Сиэтл, США, 1919 г.
Фото из личного архива Анатолия Дзамболатовича Дзуцева





Дзуцев Бимболат Мациевич

фото из личного архива Анатолия Дзамболатовича Дзуцева



Дзуцев Василий Амбалович (Vasilii Ambal (ovich) Dzutsov), 1890 г. р., уроженец сел. Владимирского 2-го участка Владикавказского округа Терской области. Крестьянин. Земледелец. Холост. Отношение к воинской обязанности: ополченец 1-го разряда. Год призыва на военную службу: 1911 г. Настоящее место жительства, и с какого времени: в Канаде с 1913 г. Место жительства в последние пять лет: до Канады жил на Кавказе. Православный. Осетин. Подданство: Российское. Подданство родителей: Российское. Отец Амбал, мать Асият живут в сел. Владимирском. В сведениях об имеющихся родственниках

в России указаны братья: Замбулат, Борис, Кирилл, проживающие в сел. Владимирском. Сестра Фатимат – там же. В 1917 г. решил вернуться на Кавказ. При получении разрешения на выезд 15 июня 1917 г., предоставил заграничный паспорт, выданный в г. Владикавказ 15 декабря 1912 г. № 1735 [65].

Дзуцев Гриша, уроженец сел. Кадгарон Владикавказского округа Терской области. В 1913 г. выехал в Северную Америку [65, 76].

Дзуцев Дахцыко, уроженец сел. Кадгарон Владикавказского округа Терской области. В 1913 г. выехал в Северную Америку. Вернулся на родину в 1914 г. [65, 76].

Дзуцев Джамбот Татарканович, уроженец сел. Гизель Владикавказского округа Терской области. В 1912 г. выехал в Северную Америку. Вернулся на родину. Умер и похоронен в сел. Гизель [65, 69].

Дзуцев Инал, уроженец сел. Средний Урух Нальчикского округа Терской области. В 1911 г. выехал в Северную Америку. Вернулся на родину в 1914 г. Умер и похоронен в сел. Средний Урух [65, 64].

Дзуцев Караби, уроженец сел. Батакоюрт Владикавказского округа Терской области. В 1911 г. выехал в Северную Америку [65, 103].

Дзуцев Мисост, уроженец сел. Гизель Владикавказского округа Терской области. В 1912 г. выехал в Северную Америку. Вернулся на родину в 1918 г. [65, 69].

Дзуцев Муради (Muradi Dzutzeff), род. в 1886 г., уроженец Владикавказского округа Терской области. Прибыл в Канаду. Дата прибытия: январь 1917 г. Порт прибытия: Ванкувер, Британская Колумбия, Канада. Возраст по прибытии: 31 год. Место рождения: Ламардон. Страна рождения: Россия. Пол: мужской [85]. Перед выездом в Канаду жил в сел. Батакоюрт Владикавказского округа Терской области [65, 103].

Дзуцев Ника, уроженец сел. Ольгинского Владикавказского округа Терской области. В 1912 г. выехал в Северную Америку. На родину не вернулся. Жил в США [65, 83].

Дзуцев Сосланбек, уроженец сел. Батакоюрт Владикавказского округа Терской области. В 1910 г. выехал в Северную Америку [65, 103].

Дзуцев Т., уроженец Владикавказского округа Терской области. Выехал в Северную Америку в 1913 г. Работал в США и Канаде. Окончил в США техническую школу и получил диплом слесаря-газосварщика и кузнеца. Работал в США по специальности в автомастерских, на автозаводе «Боинг» и состоял членом Коммунистической партии США. Вернулся на родину в 1930 г. по приглашению, как знающий английский язык и хороший специалист [7, 105].

Дзуцев Харитон (Hariton Dzutsoff), род. в 1882 г., уроженец Владикавказского округа Терской области. Прибыл в Канаду. Дата прибытия: апрель 1917 г. Порт прибытия: Ванкувер, Британская Колумбия, Канада. Возраст по прибытии: 35 лет. Место рождения: Ламардон. Страна рождения: Россия. Пол: мужской [85].

Дзуцев Хасако, уроженец Даргавского прихода Владикавказского округа Терской области. В 1912 г. выехал в Северную Америку. На родину вернулся в 1925 г. [65, 73].

Дегоев Гада, уроженец сел. Средний Урух Нальчикского округа Терской области. В 1911 г. выехал в Северную Америку. Вернулся на родину в 1914 г. [65, 65].

Дегоев Кызылбек, уроженец сел. Тулатово Владикавказского округа Терской области. В 1911 г. выехал в Северную Америку. На родину вернулся в 1913 г. [65, 80].

Дегоев Мацка (Matzka Degoeff), 1882 г.р., уроженец сел. Средний Урух Нальчикского округа Терской области. Гражданство: Россия, Русский. Пол: мужской. В 1911 г. выехал в Северную Америку. Прибыл в Галифакс, Новая Шотландия, Канада [77]. Вернулся на родину в 1914 г. Умер и похоронен в сел. Средний Урух [65, 65].

Дегоев Михаил (Michail Degoef), уроженец сел. Камат Владикавказского округа Терской области. Происхождение: Россия, Русский. Пол: мужской. Семейное положение: холост. 6 мая

1909 г. прибыл в Канаду. Возраст по прибытии: 24 года. Корабль путешествия: «Lituania». Порт отправления: Либава, Латвия [84].

Дегоев Урски (Urski Degoeff), 1891 г. р., уроженец Владикавказского округа Терской области. Гражданство: Россия, Русский. Пол: мужской. 16 ноября 1914 г. прибыл в Блейн, Вашингтон, США. Место жительства: Канада [84].

Диамбеков Георгий (George Diambekoff), 1892 г. р., уроженец Нузальского прихода Владикавказского округа Терской области. Происхождение: Россия, Русский. В 1908 г. выехал в Северную Америку. Последнее место жительства: Лондон, Великобритания. Пол: мужской. Семейное положение: женат. 9 июля 1908 г. прибыл в Канаду. Возраст по прибытии: 35 лет. Корабль путешествия: «Adriatic». Порт отправления: Саутгемптон, Великобритания [5]. На родину вернулся [65, 17].

Диамбеков Кудаберд, уроженец Нузальского прихода Владикавказского округа Терской области. В 1913 г. выехал в Северную Америку, оставив на родине братьев: Хадзибечира и Ханджери. На родину не вернулся. Жил в США [65, 17]..

Диамбеков Мико, уроженец Нузальского прихода Владикавказского округа Терской области. В 1912 г. выехал в Северную Америку. На родину вернулся в 1914 г. [65, 17].

Диамбеков Хачасса Саулохович, уроженец Нузальского прихода Владикавказского округа Терской области. В 1911 г. выехал в Северную Америку. На родину не вернулся. Умер 16 августа 1965 г. В 1928 г. осетинами – жителями г. Сиэтл штата Вашингтон были собраны и перечислены деньги в организованный Осоавиахимом фонд «Наш ответ Чемберлену» для сбора средств на оборону СССР и строительство воздушного флота. В этой акции принял участие и Хачасса Диамбеков, перечисливший в этот фонд 1 доллар [71].

Дигоев Владимир (Гази) Тедоевич (Wladimir Digoeff), 1892 г. р., уроженец Владикавказского округа Терской области. Гражданство: Россия, Русский. Пол: мужской. 14 марта 1914 г. прибыл в Канаду. Порт прибытия: Галифакс, Новая Шотландия, Канада. Место жительства: Россия [84].

Дигоев Ден (Den Digoeff), 1887 г. р., уроженец Владикавказского округа Терской области. Гражданство: Россия, Русский. Пол: мужской. В сентябре 1914 г. прибыл в США. Порт прибытия: Кетчикан, Аляска, США [1].

Дигоев Марзабек Темболатович (Marzabic Digoeff), 1892 г. р., уроженец Владикавказского округа Терской области. Гражданство: Россия, Русский. Пол: мужской. 24 мая 1912 г. прибыл в Канаду. Порт прибытия: Ванкувер, Британская Колумбия, Канада. Место жительства: Канада [84].

Дигоев Матвей Бимболатович (Matvei Digoeff), 1888 г. р., уроженец Владикавказского округа Терской области. Гражданство: Россия, Русский. Пол: мужской. 24 сентября 1915 г. прибыл в Канаду. Порт прибытия: Ванкувер, Британская Колумбия, Канада. Место жительства: Канада [84].

Дигоев Урусби Дзардагович (Urusby Digoeff), 1891 г. р., уроженец Владикавказского округа Терской области. Гражданство: Россия, Русский. Пол: мужской. В марте 1916 г. прибыл в Канаду. Порт прибытия: Ванкувер, Британская Колумбия, Канада. Место жительства: Канада [84].

Дигуров N N, уроженец сел. Дарг-Кох Владикавказского округа Терской области. В 1910 г в. выехал в Северную Америку. На родину не вернулся. Жил в США [65, 90].



Добаев Гази Асламбекович (Eremii-Gazii Aslambekovich Dobaeff), 1884 г. р., уроженец сел. Лисри 3-го участка Тибского прихода Терской области. Казак. Земледелец. Женат. Жена Катерина, дети: мальчик, родившийся после его отъезда, имени его не знает, девочка Сана – 7 лет. Отношение к воинской обязанности: красный билет. Год призыва на военную службу: не помнит. Настоящее место жительства, и с какого времени: в Канаде с 1913 г. Место жительства в последние пять лет: до Канады жил на Кавказе. Православный. Осетин. Подданство:

Российское. Подданство родителей: Российское. Отец Аслам-бек умер в сел. Лисри, мать Чензе живет там же. В сведениях об имеющихся родственниках в России указаны братья: Бету и Владимир, проживающие в сел. Лисри. Сестра Сасинка замужем за Максимом Туаевым, живет в сел. Калак 3-го участка, сестра Госа живет там же. В 1917 г. решил вернуться на родину на Кавказ. При получении разрешения на выезд 13 июня 1917 г., предоставил заграничный паспорт, выданный в г. Владикавказ 22 января 1913 г. № 240 [65].

Добаев Дадо, уроженец Владикавказского округа Терской области. В 1912 г. выехал в Северную Америку. Жил в г. Сиэтл, штат Вашингтон, США. На родину не вернулся. В 1928 г. осетинами – жителями г. Сиэтл штата Вашингтон были собраны и перечислены деньги в организованный Осоавиахимом фонд «Наш ответ Чемберлену» для сбора средств на оборону СССР и строительство воздушного флота. В этой акции принял участие и Дадо Добаев, перечисливший в этот фонд 5 долларов [71].

Добаев Дзамбулат (Нестор) Тимуркоевич (Nestor Tomurkoevich Dobaeff), 1884 г. р., уроженец сел. Лисри 3-го участка Тибского прихода Терской области. Казак. Земледелец. Женат. Жена Нина, дети: девочка Фаризат – 5 лет. Отношение к воинской обязанности: красный билет. Год призыва на военную службу: не помнит. Настоящее место жительства, и с какого времени: в Канаде с 1913 г. Место жительства в последние пять лет: до Канады жил на Кавказе. Православный. Осетин. Подданство: Российское. Подданство родителей: Российское. Отец Тимурко, мать Кузен умерли в сел. Лисри. В сведениях об имеющихся родственниках в России указан брат Убаз, проживающий в сел. Лисри. В 1917 г. решил вернуться на родину на Кавказ. При получении разрешения на выезд 13 июня 1917 г., предоставил заграничный паспорт, выданный в г. Владикавказ 23 ноября 1912 г. № 1557 [65].

Доев Александр Сакиевич, уроженец сел. Гизель Владикавказского округа Терской области. В 1913 г. выехал в Северную Америку. Вернулся на родину в 1914 г. [65, 68].

Доев Абпи (Сандро), уроженец сел. Батакоюрт Владикавказского округа Терской области. В 1910 г. выехал в Северную Америку [65, 102].

Доев Борис Гагиевич, уроженец сел. Гизель Владикавказского округа Терской области. В 1911 г. выехал в Северную Америку. Вернулся на родину в 1914 г. [65, 68].

Доев Борис Дрисович, уроженец сел. Гизель Владикавказского округа Терской области. В 1911 г. выехал в Северную Америку. На родину не вернулся. Был призван в армию США. Женился на американке [65, 68].

Доев Габери, уроженец сел. Гизель Владикавказского округа Терской области. В 1913 г. выехал в Северную Америку, где прожил несколько лет [7, 26]. В 1915 г. вернулся на родину, привезя с собой семена сортовой кукурузы [65, 68].

Доев Гоппа, уроженец сел. Гизель Владикавказского округа Терской области. В 1913 г. выехал в Северную Америку. Вернулся на родину в 1914 г. через Астралию [65, 68].

Доев Джерг, уроженец сел. Гизель Владикавказского округа Терской области. В 1911 г. выехал в Северную Америку. Вернулся на родину в 1915 г. Работал в Сибири. Умер и похоронен там же [65, 70].

Доев Игко, уроженец сел. Гизель Владикавказского округа Терской области. В 1911 г. выехал в Северную Америку. Вернулся на родину в 1914 г. [65, 68].

Доев Кызыл, уроженец сел. Гизель Владикавказского округа Терской области. В 1911 г. выехал в Северную Америку. Вернулся на родину в 1914 г. [65, 68].

Доев Митка, уроженец сел. Гизель Владикавказского округа Терской области. В 1911 г. выехал в Северную Америку. Вернулся на родину в 1914 г. [65, 68].

Доев Мурза, уроженец сел. Дарг-Кох Владикавказского округа Терской области. В 1910 г. выехал в Северную Америку [65, 90].

Доев Султан, уроженец сел. Дарг-Кох Владикавказского округа Терской области. В 1910 г. выехал в Северную Америку [65, 90].

Доев Уари, уроженец сел. Гизель Владикавказского округа Терской области. В 1911 г. выехал в Северную Америку. Вернулся на родину в 1915 г. [65, 68].

Доцоев Моисей (Moysey Dossoeff), род. 21 января 1886 г., уроженец сел. Ардон Владикавказского округа Терской области. Этническое происхождение: осетин. Религия: лютеранство. Отец: Доцоев Асабе (Asabe Dossoeff). Прибыл в Австралию из России в 1913 г. До прибытия в Австралию один год служил в российской армии, участвовал в русско-японской войне в составе казачьего полка. Место жительства до зачисления на службу: Порт-Пири, Аделаида, Мельбурн.

Во время Первой мировой войны 1914–1918 гг. вступил в австралийскую армию. 4 мая 1916 г. был зачислен в вооруженные силы Австралии в звании рядового и отправлен на Западный фронт. Служил в австрало-новозеландском армейском корпусе (АНЗАК). Службу в Австралийской армии он начал в пулеметном взводе, но в дальнейшем был переведен в подразделение легкой кавалерии, в составе которого он прибыл в Англию. В августе 1916 года, в то время как войска передислоцировались на Западный фронт, в Австралии в запасном полку в Сеймуре под Мельбурном майор Хоган обнаружил двух «вражеских агентов». Он писал в службу безопасности о двух рядовых Райсанине и Доссоеве (такую форму приобрела здесь фамилия Доцоева) – «предположительно русских подданных»: «Они оба одновременно попросили перевести их из подразделения пулеметчиков, где они тренируются, в подразделения артиллерии и кавалерии соответственно. Мне это показалось подозрительным, и я подумал, что возможно они вражеские агенты». В конце письма, вероятно почувствовав, что подозрения очень шатки, он добавил: «Я посылаю вам информацию, а вы сами решайте, как поступать». Офицер службы безопасности не принял всерьез подозрения майора Хогана. «Тот факт, что они одновременно подали просьбы о пе-

реводе, – писал он, – еще ничего не значит. Они, очевидно, вместе обсудили это дело и оба решили перейти в другое подразделение». Нелепость подозрений состояла и в том, что в то время как для австралийцев все подданные России были «русскими», Доцоев и Райсанен ничего общего – даже общего языка – между собой не имели. Осетин Моисей Доцоев из села Ардон работал в Порт-Пири, а финн Отто Райсанен был мясником и вступил в армию сразу по приезде в Австралию. Общим было только то, что обоим им трудно было изучать пулеметную технику, не зная английского языка. В своем заявлении о переводе в кавалерию Доцоев писал, что ему мешает недостаточное знание английского, но что он является «отличным всадником и провоевал всю русско-японскую войну в отряде казаков». Командир его взвода написал на его заявлении: «Полностью поддерживаю. Он у меня один из лучших бойцов, но из-за слабого знания английского не может работать с пулеметом». Доцоева перевели в кавалерию, со своим новым подразделением он доехал до Англии, но здесь был отчислен по медицинским показаниям и отправлен обратно в Австралию. Дата окончания службы: 27 сентября 1917 г. После войны он работал в Южной Австралии, Виктории и Западной Австралии. В 1919 г. он получил разрешение на возвращение в Россию через Владивосток [73].

Дреев Бахта Макоевич, уроженец сел. Лескен Нальчикского округа Терской области. В 1912 г. выехал в Северную Америку. В 1914 г. вернулся на родину [65, 55].

Дреев Дженалдыко Бибоевич, уроженец сел. Средний Урух Нальчикского округа Терской области. В 1912 г. выехал в Северную Америку. Вернулся на родину в 1914 г. Погиб на фронте Великой Отечественной войны 1941–1945 гг. [65, 65].

Дреев Дзабо, уроженец сел. Средний Урух Нальчикского округа Терской области. В 1909 г. выехал в Северную Америку. Вернулся на родину в 1914 г. Умер и похоронен в сел. Средний Урух [65, 65].

Дреев Дзауи Цопеевич, 1877 г. р., уроженец сел. Лескен Нальчикского округа Терской области. В 1909 г. выехал в Северную Америку. На родину вернулся в 1914 г. [65, 149].

Дреев Дих, уроженец сел. Лескен Нальчикского округа Терской области. В 1909 г. выехал в Северную Америку [65, 149].



Дреев Казгери Дзабоевич (Kazgeri Dzabo (vich) Dreev), уроженец сел. Средний Урух 3-го участка Нальчикского округа Терской области. Казак. Земледелец. Холост. Отношение к воинской обязанности: не являлся. Год призыва на военную службу: 1915 г. Настоящее место жительства, и с какого времени: в Канаде с 1914 г. Место жительства в последние пять лет: до Канады жил на Кавказе. Православный. Осетин. Подданство: Российское. Подданство родителей: Российское. Отец Дзабо Глуоевич и Наха Дреевы, живут в селении Средний Урух. В сведениях об имеющихся родственниках в России указаны братья: Харитон – 17 лет, Хатакшуко – 5 лет, сестры: Нуца – вышла замуж за Сосланбека Кантемирова, Мария – 9 лет, Женя – 6 лет [65]. На родину не вернулся. Умер и похоронен в США [65, 65].

Дреев Николай Хусиевич, уроженец сел. Средний Урух Нальчикского округа Терской области. В 1912 г. выехал в Северную Америку. На родину не вернулся. Умер и похоронен в США [65, 65].

Дреев Сала, уроженец сел. Лескен Нальчикского округа Терской области. В 1909 г. выехал в Северную Америку. На родину вернулся в 1914 г. [65, 149].

Дреев Салам, уроженец сел. Лескен Нальчикского округа Терской области. В 1912 г. выехал в Северную Америку в составе группы из 15 человек. Добирались через Варшаву, затем порт в немецком Гамбурге [7, 19].

Дреев Саламырза, уроженец сел. Средний Урух Нальчикского округа Терской области. В 1912 г. выехал в Северную Америку. Вернулся на родину в 1914 г. Умер и похоронен в сел. Средний Урух [65, 65].

Дреев Тагка, уроженец сел. Средний Урух Нальчикского округа Терской области. В 1912 г. выехал в США. На родину не вернулся. [65, 65]. В 1928 г. осетинами – жителями г. Сиэтл штата Вашингтон были собраны и перечислены деньги в организованный Осоавиахимом фонд «Наш ответ Чемберлену» для сбора средств на оборону СССР и строительство воздушного флота. В этой акции принял участие и Тагка Дреев, перечисливший в этот фонд 5 долларов [70].

Дреев Тазрет (Тазе) Кайтукович, 1879 г. р., уроженец сел. Лескен Нальчикского округа Терской области. В 1909 г. выехал в Северную Америку. На родину вернулся в 1921 г. [65, 149].

Дудиев Батако Посиевич, уроженец сел. Заманкул Владикавказского округа Терской области. В 1912 г. выехал в Северную Америку. В 1914 г. вернулся на родину, жил в сел. Заманкул [62, 98 об.].

Дудиев Басил (Basil Dudoff), 1890 г. р., уроженец сел. Дарг-Кох Владикавказского округа Терской области. Гражданство: Россия, Русский. Пол: мужской. 21 августа 1914 г. прибыл в США. Возраст по прибытии: 24 года. Порт прибытия: Блейн, штат Вашингтон, США. Страна постоянного проживания: Канада [84].

Дудиев Биби, уроженец сел. Алагир Владикавказского округа Терской области. Выехал в Северную Америку в 1912 г.

Дудиев Габис (Gabais Dudoff), 1881 г. р., уроженец Владикавказского округа Терской области. Гражданство: Россия, Русский. Пол: мужской. В августе 1914 г. прибыл в США. Возраст по прибытии: 33 года. Порт прибытия: Блейн, штат Вашингтон, США. Страна постоянного проживания: Канада [84].

Дудиев Гиби, уроженец сел. Дарг-Кох Владикавказского округа Терской области. В 1910 г в. выехал в Северную Америку. На родину не вернулся. Умер и похоронен в США [65, 90].

Дудиев Дзарахмет Посиевич, уроженец сел. Заманкул Владикавказского округа Терской области. В 1912 г. выехал в Северную Америку. В 1914 г. вернулся на родину, жил в сел. Заманкул [62, 98 об.].

Дудиев Дзабе, уроженец сел. Дарг-Кох Владикавказского округа Терской области. В 1910 г в. выехал в США, затем перебрался в Канаду. Работал на строительстве железной дороги в местности Нью-Порт [7, 47]. Вернулся на родину в 1930 г. [65, 90].

Дудиев Дзодза, уроженец сел. Дарг-Кох Владикавказского округа Терской области. В 1910 г в. выехал в Северную Америку [65, 90].

Дудиев Захарий (Zakharius Dudieff), уроженец Владикавказского округа Терской области. Страна рождения: Россия. Пол: мужской. В период между 1895 г. и 1924 г. эмигрировал в США. Место прибытия: Вермонт, США. Возраст по прибытии: 29 лет

Дудиев Захарий (Zakharius Dudieff), 1886 г. р., уроженец сел. Ардон Владикавказского округа Терской области [87]. Гражданство: Россия, Русский. Пол: мужской. 24 августа 1915 г. прибыл в Канаду. Возраст по прибытии: 29 лет. Порт прибытия: Ванкувер, Британская Колумбия, Канада. Страна постоянного проживания: Канада [84].

Дудиев Кабе Посиевич, уроженец сел. Заманкул Владикавказского округа Терской области. В 1912 г. выехал в Северную Америку. В 1914 г. вернулся на родину, жил в сел. Заманкул [62, 98 об.].

Дудиев Николай, уроженец сел. Ардон Владикавказского округа Терской области. Из Харбина выехал в Канаду в 1912 г. с тремя земляками: Хаматче Каргиновым из Мизура, Бетре Тамаевым из Алагира и Бибо Кулаевым из Ардона, затем перебрался в США, в г. Сиэтл, штат Вашингтон. Работал на бойне [62, 29].

Дудиев Сергей (Sergi Daudieff), 1871 г. р., уроженец Владикавказского округа Терской области. Гражданство: Россия, Русский. Пол: мужской. В июне 1913 г. прибыл в Канаду. Возраст по прибытии: 42 года. Корабль путешествия: «Ultonia». Порт прибытия: Монреаль, Квебек, Канада. Страна постоянного проживания: Канада [84].



Дудиев Тата Ельзарикоевич (Feodor-Tata Elisevich Doudieff), 1887 г. р., уроженец сел. Дарг-Кох 2-го участка Владикавказского округа Терской области. Крестьянин. Земледелец. Холост. Отношение к воинской обязанности: ополченец 1-го разряда. Год призыва на военную службу: 1907 г. Настоящее место жительства, и с какого времени: в Канаде с 1913 г. Место жительства в последние пять лет: в Канаде. Православный. Осетин. Подданство: Российское. Подданство родителей: Российское. Отец Ельдзарико живет в сел. Дарг-Кох, мать Леска умерла в Дарг-Кохе. В сведениях об имеющихся родственниках в России указаны братья Михаил и Борис, проживающие в сел. Дарг-Кох. Сестры Вера и Катя – замужем. В 1918 г. решил вернуться на родину в сел. Дарг-Кох Терской области. При получении разрешения на выезд 1 июля 1918 г., предоставил призывной билет за № 477 и удостоверение выданное в Дарг-Кохе [65].

Дудиев Татаркан, уроженец Унальского прихода Владикавказского округа Терской области. В 1910 г. выехал в Северную Америку. Вернулся на родину в 1914 г. [65, 8].



Дудуев Басил Аслангериевич (Basil Andreievich Dudueff), 1885 г. р., уроженец сел. Ардон 2-го участка Владикавказского округа Терской области. Крестьянин. Земледелец. Холост. Отношение к воинской обязанности: не явился. Год призыва на военную службу: 1907 г. Настоящее место жительства, и с какого времени: два года в Канаде. Место жительства в последние пять лет: три года в Сиэтле. Православный. Осетин. Подданство: Российское. Подданство родителей: Российское. Отец Андрей и мать Салима живут в сел. Ардон Терской области. В сведениях об имеющихся родственниках в России указаны бра-

тья: Харитон, Тимофей, Иосиф и сестры: Елена, Надя, Лиза, проживающие в сел. Ардон. В 1918 г. решил вернуться на родину. При получении разрешения на выезд 1 июля 1918 г., предоставил свидетельство двух соотечественников: Александра Абаева (паспорт № 404), Владимира Айларова (паспорт № 859), которые удостоверили, что Басил Дудуев российский гражданин и уроженец Кавказа [65]. На родину не вернулся. Умер и похоронен в США [65, 123].

Дулаев Андрей (Andrey Dulaeff), уроженец Владикавказского округа Терской области. Происхождение: Россия, Русский. Пол: мужской. Прибыл в Канаду. Порт прибытия: Ванкувер, Британская Колумбия, Канада. Страна постоянного проживания: Канада [84].

Дулаев Бабола, уроженец сел. Ольгинского Владикавказского округа Терской области. В 1912 г. выехал в Северную Америку. На родину вернулся. Жил и работал в сел. Ольгинском [65, 83].

Дулаев Георгий, уроженец сел. Лац Владикавказского округа Терской области. В 1909 г. выехал в Северную Америку. Вернулся на родину [65, 61].

Дулаев Гаппо (Gapo Dulaeff), уроженец Владикавказского округа Терской области. Происхождение: Россия, Русский. Пол: мужской. Прибыл в Канаду. Порт прибытия: Ванкувер, Британская Колумбия, Канада. Страна постоянного проживания: Канада [84].

Дулаев Ельберд (Elberd Dulaeff), уроженец сел. Лац Владикавказского округа Терской области. Происхождение: Россия, Русский. Пол: мужской. Прибыл в Канаду. Порт прибытия: Ванкувер, Британская Колумбия, Канада. Страна постоянного проживания: Канада [84]. В 1909 г. выехал в Северную Америку. Вернулся на родину [65, 61].

Дулаев Касай, уроженец сел. Лац Хидикусского прихода Владикавказского округа Терской области. В 1909 г. выехал в Северную Америку. В 1922 г. вернулся на родину, овладев специальностью шофера. После возвращения ряд лет работал в Москве. Умер в 1970 г. [62, 12].

Дулаев Николай (Nicola Dulaeff), уроженец Владикавказского округа Терской области. Происхождение: Россия, Русский. Пол: мужской. Прибыл в Канаду. Порт прибытия: Галифакс, Новая Шотландия, Канада. Страна постоянного проживания: Россия [84].



Дундаев Григорий Тотразович (Grigorii Totrats (ovich) Dundaev), 1893 г. р., уроженец сел. Садон 3-го участка Владикавказского округа Терской области. Крестьянин. Земледелец. Холост. Отношение к воинской обязанности: ополченец. Год призыва на военную службу: 1914 г. Настоящее место жительства, и с какого времени: в Канаде с 1914 г. Место жительства в последние пять лет: до Канады жил в России. Православный. Осетин. Подданство: Российское. Подданство родителей: Российское. Отец Тотраз и мать Даухан живут в сел. Садон. В сведениях об имеющихся родственниках в России указаны братья: Тазархан, Михаил и Василий, проживающие в сел. Садон, сестры Вера Басиева – в сел. Алагир и Надя Дзасохова – в сел. Бад. В 1917 г. решил вернуться на родину для военной службы, при этом указал, что заграничный паспорт, выданный во Владивостоке 7 февраля 1913 г., им утерян. Приложил письмо священника из сел. Ардон [65].

Едзаев Беслан, уроженец сел. Христиановского Владикавказского округа Терской области. В 1908 г. выехал в Северную Америку. На родину вернулся. В 1919 г. красный партизан Б. Едзиев был убит белогвардейцами в сел. Чикола [65, 128].

Едзаев Саулаг (Saijlog Edzaeff), 1888 г. р., уроженец Владикавказского округа Терской области. Гражданство: Россия, Русский. Пол: мужской. 24 мая 1913 г. прибыл в Канаду. Возраст по прибытии: 42 года. Порт прибытия: Ванкувер, Британская Колумбия, Канада. Место жительства: Канада [84].

Едзиев Амурхан, уроженец Садонского прихода Владикавказского округа Терской области. В 1912 г. выехал в Северную Америку. Вернулся на родину [65, 24].

Едзиев Аслангери, уроженец Садонского прихода Владикавказского округа Терской области. В 1912 г. выехал в Северную Америку. Вернулся на родину в 1914 г. Погиб на фронте в Первой мировой войне [65, 24].

Едзиев Паца, уроженец Садонского прихода Владикавказского округа Терской области. В 1912 г. выехал в Северную Америку. Вернулся на родину [65, 24].

Езеев Георгий (Джеорджи) Абеевич, 1886 г. р., уроженец сел. Галиат Владикавказского округа Терской области. В 1912 г. выехал в Северную Америку. Вернулся на родину в 1921 г., овладев специальностью шофера [62, 11].

Елдзаров Афако, уроженец Владикавказского округа Терской области. Выехал в Северную Америку [7, 38–39].

Елдзаров Сафонка, уроженец Владикавказского округа Терской области. Выехал в Северную Америку в 1912 г.

Елеев Дзыбырт, уроженец сел. Лескен Нальчикского округа Терской области. В 1908 г. выехал в Северную Америку. Вступил в Коммунистическую партию США. Являлся одним из активных коммунистов-осетин. В 1921 г. вернулся на родину, овладев специальностью плотника [62, 8].

Елекоев Михаил Сырдонович, уроженец сел. Христиановского Владикавказского округа Терской области. В 1910 г. выехал в Северную Америку. На родину не вернулся. Жил в США [65, 128].



Елекоев Михаил (Elecoff Michael), род. в 1893 г. уроженец сел. Христиановского Владикавказского округа Терской области. Этническое происхождение: осетин. Религия: Римско-католическая. Отец: Елекоев Бара (Bara Elecoeff). Жена: Мей Елекоева (May Elecoff), урожденная Шоу, женился на ней в 1924 г. в г. Литгоу, Австралия. Сын: Джордж Эдвард Елекоев (George Edward Elecoff), род. в 1925 г. М. Елекоев прибыл в Австралию

из России в 1914 г. Порт прибытия: Аделаида, Австралия. Место жительства до зачисления на службу: Карри Карри, Бандейберг, Бингера, Маунт Морган, Новый Южный Уэльс. Род занятий: работал в угольной шахте, на рубке сахарного тростника.

Во время Первой мировой войны 1914–1918 гг. вступил в австралийскую армию. 11 февраля 1918 г. зачислен в ряды вооруженных сил Австралии в вооруженные силы Австралии в звании рядового. Служил в австрало-новозеландском армейском корпусе (АНЗАК). Отчислен из армии в 1918 г. по медицинским показаниям. Место жительства после войны: 1918 г. – Порт Пири, Брокен-Хилл, Бингера, Бандаберг, Рокгемптон, Арамак, Баркалдин, Лонгрич, Маунт Морган, 1919 г. – Карри Карри, Булару, Литгоу, Ньюкасл, 1920 г. – Сидней, Бандаберг, Банана, 1921 г. – Сапфир, Маккай, Иннисфейл, Морилян, Маунт Миллиган; 1924 г. – Питтс Паддок, Литгоу, Новый Южный Уэльс. На родину не вернулся. Получил гражданство Австралии в 1925 г. Умер 3 июня 1937 в г. Литгоу, Новый Южный Уэльс, Австралия, оставив четверых детей [73].

Елеуров Санге (Sangei Elenroff), уроженец сел. Кора Владикавказского округа Терской области. Страна рождения: Россия. Пол: мужской. В период с 1895 г. по 1924 г. выехал в Северную Америку. Место прибытия: Вермонт, США. Возраст по прибытии: 29 лет [87].

Елканов Афай Асланбекович, 1868 г. р., уроженец сел. Лескен Нальчикского округа Терской области. В 1909 г. выехал в Северную Америку. Вернулся на родину в 1913 г. [65, 150].

Елканов Афали (Afail Yelkanoff), уроженец Владикавказского округа Терской области. Этничность: русский. Пол: мужской. Семейное положение: женат. Прибыл в Канаду. Возраст по прибытии: 65 лет. Корабль путешествия: «Pennsylvania». Порт прибытия: Монреаль, Квебек, Канада. Порт отправления: Гамбург, Германия [6].

Елканов Абисал (Биса) Асланикоевич, 1873 г. р., уроженец сел. Лескен Нальчикского округа Терской области. В 1909 г. выехал в Северную Америку [65, 150].

Елканов Елкан, уроженец сел. Лескен Нальчикского округа Терской области. В 1910 г. выехал в Северную Америку. Вернулся на родину в 1914 г. Умер в 1966 г. [65, 150].

Елоев Асламбек (Адабе) Крым-Султанович, 1880 г. р., уроженец сел. Кадгарон Владикавказского округа Терской области. В 1910 г. выехал в Северную Америку. Жил и работал в США. Вернулся на родину около 1918 г., привезя с собой образцы новейшей сельскохозяйственной техники [65, 76].

Елоев Афако Науагович (Afako Eloeff), 1878 г. р., уроженец Владикавказского округа Терской области. Гражданство: Россия, Русский. Пол: мужской. 24 апреля 1915 г. прибыл в Канаду. Возраст по прибытии: 27 лет. Порт прибытия: Ванкувер, Британская Колумбия, Канада. Место жительства: Канада [84].

Елоев Афаназ (Afanaz Eloeff), 1884 г. р., уроженец Владикавказского округа Терской области. Эмигрировал в Канаду. Внешность: Россия, Русский. Последнее место жительства: Россия. Дата прибытия: 7 апреля 1913 г. Возраст по прибытии: 29 лет. Пол: мужской. Семейное положение: женат. Корабль путешествия: «Franconia». Порт отправления: Ливерпуль, Великобритания. Место жительства: город, Нью-Йорк, Нью-Йорк, США [64].

Елоев Басил Дзидаевич (Washil Eloeff), 1861 г. р., уроженец Владикавказского округа Терской области. Гражданство: Россия, Русский. Пол: мужской. 25 мая 1910 г. прибыл в США из Йокогама, Япония. Порт прибытия: Сиэтл, штат Вашингтон, США. Место жительства: Россия [4].

Елоев Виссарион (Wissasrim Sagoeff Eloeff), уроженец сел. Стыр-Дигора Владикавказского округа Терской области. Эмигрировал в Канаду. Внешность: Россия, Русский. Последнее место жительства: Стыр-Дигора, Россия. Дата прибытия: 7 апреля 1913 г. Возраст по прибытии: 24 года. Пол: мужской. Семейное положение: не женат. Корабль путешествия: «Franconia». Порт отправления: Ливерпуль, Великобритания [5].

Елоев Даге Магометович, 1876 г. р., уроженец сел. Гулар Стыр-Дигорского прихода Владикавказского округа Терской области. В 1909 г. выехал в Северную Америку. На родину не вернулся. Умер и похоронен в США [65, 48].

Елоев Денгиз Науагович (Dengis Elorff), 1885 г. р., уроженец Владикавказского округа Терской области. Гражданство: Россия, Русский. Пол: мужской. В начале XX в. выехал в Северную Америку. Место жительства: город, Нью-Йорк, Нью-Йорк, США [84].

Елоев Дзибо, уроженец сел. Цимити Владикавказского округа Терской области. В 1910 г. выехал в Северную Америку. Вернулся на родину [65, 60].

Елоев Заурбек Дзанхотович (Zaurbec Eloieff), 1887 г. р., уроженец сел. Лескен Нальчикского округа Терской области. Гражданство: Россия, Русский. Пол: мужской. 24 июня 1909 г. прибыл с братьями в Канаду. Возраст по прибытии: 22 года. Порт прибытия: Ванкувер, Британская Колумбия, Канада. Страна постоянного проживания: США. Прожил в Канаде и США несколько лет. В 1913 г., получив телеграмму о смерти отца, совершавшего хадж и умершего в г. Ясриб (Медина), вернулся на родину [65, 150].



Братья Елоевы: Заурбек, Мурзабек, Сафарбек и Кудаберд (сидит)

Фото из личного архива Хадизат Пшимаховны Елоевой

Елоев Ибрагим, уроженец сел. Цимити Владикавказского округа Терской области. В 1910 г. выехал в Северную Америку. Вернулся на родину [65, 60].

Елоев Иван (Eovan Eloeff), уроженец Владикавказского округа Терской области. Гражданство: Россия, Русский. Пол: мужской. Прибыл в США 15 ноября 1919 г. Место жительства: Калифорния, США [13].

Елоев Кудаберд Дзанхотович (Kudaberdi Eloieff), 1882 г. р., уроженец сел. Лескен Нальчикского округа Терской области. Гражданство: Россия, Русский. Пол: мужской. 24 июня 1909 г. прибыл с братьями в Канаду. Возраст по прибытии: 27 лет. Порт прибытия: Ванкувер, Британская Колумбия, Канада. Страна постоянного проживания: США [84]. В 1913 г., получив телеграмму о смерти отца, совершавшего хадж и умершего в г. Ясриб (Медина), вернулся на родину [65, 150].

Елоев Мурзабек Дзанхотович, уроженец сел. Лескен Нальчикского округа Терской области. В 1909 г. выехал с братьями в Северную Америку. В 1913 г. вернулся на родину.

Елоев Петр (Peter Eloeff), род. 27 сентября 1893 г., уроженец Владикавказского округа Терской области. Гражданство: Россия, Русский. Пол: мужской. Прибыл в США в 1915 г. Гражданство получил 29 октября 1928 г. Место жительства: Нью-Йорк. Жил также в г. Нью-Джерси [79].

Елоев Пшимахо Дзанхотович, 1884 г. р., уроженец сел. Лескен Нальчикского Терской области. В 1909 г. выехал с братьями в Северную Америку. В 1913 г. вернулся на родину [65, 150].

Елоев Сафарбек Дзанхотович, 1876 г. р., уроженец сел. Лескен Нальчикского округа Терской области. В 1909 г. выехал с братьями в Северную Америку. В 1913 г. вернулся на родину.

Елоев Семен, уроженец Владикавказского округа Терской области. Эмигрировал в Северную Америку. На родину не вернулся. Умер в 1926 г. Похоронен на кладбище «Lake View Cemetere» в г. Сиэтл, штат Вашингтон, США [69].

Елоев Туган, уроженец Стур-Дигорского прихода Владикавказского округа Терской области. В 1908 г. выехал в Северную

Америку. Работал на Аляске на золотых приисках. В результате разразившегося в 1921–1922 гг. в США и Канаде острого экономического кризиса, многие иммигранты из Осетии потеряли работу и стали добиваться возвращения на родину. Т. Елоев вошел в группу осетин, прибывших на греческом пароходе «Кнос» в Новороссийск. Вернулся на родину в 1922 г., овладев специальностью шахтера [62, 10].

Елоев Фатби Башилович (Fatby Bashelovich Eloeff), 1896 г. р., уроженец сел. Гулар Владикавказского округа Терской области. Гражданство: Россия, Русский. Пол: мужской. 29 апреля 1913 г. прибыл в США. Возраст по прибытии: 17 лет. Порт прибытия: Вашингтон, США. Место предыдущего жительства: Ванкувер, Британская Колумбия, Канада [84].

Ельбиев Исуп Мурзабекович, уроженец Донифарского прихода Владикавказского округа Терской области. В 1911 г. выехал в Северную Америку. На родину не вернулся. Умер и похоронен в США [65, 56].

Ельбиев Табус Заурбекович (Talbuz Elbieff – Tom Elfe), род. в 1870 г., уроженец Донифарского прихода Владикавказского округа Терской области. Выехал в Северную Америку. Прибыл в Канаду. Дата прибытия: 24 сентября 1915 г. Порт прибытия: Ванкувер, Британская Колумбия, Канада. Возраст по прибытии: 36 лет. Место рождения: Донифарс. Страна рождения: Россия. Пол: мужской [85]. Позже переехал в США [35]. На родину не вернулся. Умер 12 января 1968 г. Похоронен в г. Сиэтл, США [65, 56].

Ельдзаров Афако, уроженец сел. Урсдон Владикавказского округа Терской области. В 1912 г. выехал в Северную Америку. Член КП США. На родину не вернулся. Умер и похоронен в США [65, 140].

Еналдиев Авраам, уроженец г. Владикавказ Владикавказского округа Терской области. В 1908 г. выехал в Северную Америку. В 1913 г. вернулся на родину. Умер и похоронен в г. Орджоникидзе [65, 156].

Есенов Х. (Haw Esenoff), 1885 г. р., уроженец Владикавказского округа Терской области. Гражданство: Россия, Русский.

Пол: мужской. Прибыл в Канаду 8 апреля 1911 г. из г. Ливерпуль, Великобритания. Возраст по прибытии: 26 лет. Порт прибытия: Галифакс, Новая Шотландия, Канада. Порт отправления: Ливерпуль, Великобритания. Место жительства: город Нью-Йорк, Нью-Йорк, США [64].

Есиев Хаджи Мурат Аслан-Мурзаевич (Hadji-Murat Aslar Mursa Essieff), 1883 г. р., уроженец Владикавказского округа Терской области. Прибыл в США. Порт прибытия: Нью-Йорк, США. Вернулся на родину. Умер в 1937 г. [79].

Етдзаев Буцу Васильевич, уроженец Стыр-Дигорского прихода Владикавказского округа Терской области. В 1909 г. выехал в Северную Америку. На родину вернулся в 1913 г. [65, 49].

Етдзаев Сандир Бадеевич, уроженец Стыр-Дигорского прихода Владикавказского округа Терской области. В 1909 г. выехал в Северную Америку. На родину вернулся в 1913 г. [65, 49].

Жантиев Бекза-Борис (Bekza-Boris Dezantoff), род. 2 мая 1885 г. уроженец г. Владикавказ Владикавказского округа Терской области. Этническое происхождение: осетин. Религия: Русская Православная. Отец: Жантиев Григорий (Gregory Dezantoff). Жена: Жантиева Люба (Lusy Dezantoff), род. в 1885 г. в Сибири. Прибыл в Австралию из России 21декабря 1912 г. Корабль путешествия: «Nikko Maru». Порт прибытия: Мельбурне, Австралия. Место жительства до зачисления на службу: Порт-Пири. Род занятий: шахтер на рудниках в Брокен-Хилл.

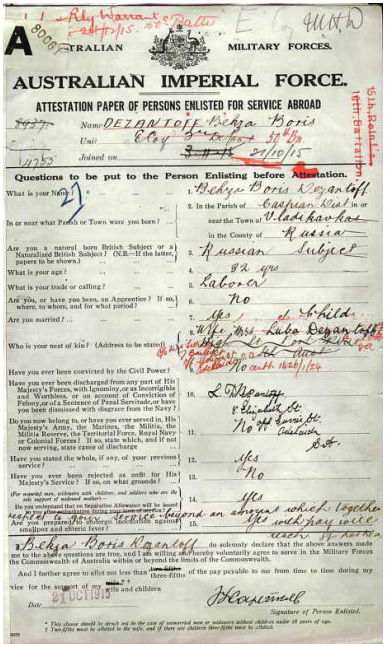

A 8006 STRALIAN MILITARY FORCES.

AUSTRALIAN IMPERIAL FORCE.

ATTESTATION PAPER OF PERSONS ENLISTED FOR SERVICE ABROAD

Name DEZANTOFF Bekza Boris

Unit

Joined on

Questions to be put to the Person Enlisting before Attestation.

1. What is your Name? Bekza Boris Dezantoff
2. In the Parish of Caspian Kral in or near the Town of Vladikavkas
3. In the County of Russia
4. Are you a natural born British Subject or a Naturalized British Subject? (N.B.—If the latter, papers to be shown.) Russian Subject
5. What is your age? 32 yrs
6. What is your trade or calling? Laborer
7. Are you, or have you been, an Apprentice? If so, when, to whom, and for what period? No
8. Are you married? Yes
9. Who is your next of kin? (Address to be stated) Wife Mrs Luba Dezantoff
10. Have you ever been convicted by the Civil Power? No
11. Have you ever been discharged from any part of His Majesty's Forces, with Ignominy, or as Incorrigible and Worthless, or on account of Conviction of Felony, or of a Sentence of Penal Servitude, or have you been dismissed with disgrace from the Navy? No
12. Do you now belong to, or have you ever served in, His Majesty's Army, the Marines, the Militia, the Militia Reserve, the Territorial Force, Royal Navy or Colonial Forces? If so, state which, and if not now serving, state cause of discharge Yes
13. Have you stated the whole, if any, of your previous service? No
14. Have you ever been rejected as unfit for His Majesty's Service? If so, on what grounds? Yes
15. Do you understand that no Separation Allowance will be issued except in the case of those having wives or children, and that it is illegal to issue it to any other dependants? And are you willing to accept the conditions of service? Yes

I Bekza Boris Dezantoff do solemnly declare that the above answers made me to the above questions are true, and I am willing and hereby voluntarily agree to serve in the Military Forces the Commonwealth of Australia within or beyond the limits of the Commonwealth.

And I further agree to allot not less than three-fifths of the pay payable to me from time to time during my vice for the support of my wife and children

Date 21 OCT 1915

Signature of Person Enlisted.

* This clause should be struck out in the case of unmarried men or widowers without children under 16 years of age.
† Two-fifths must be allotted to the wife, and if there are children three-fifths must be allotted.

Во время Первой мировой войны 1914–1918 гг. вступил в австралийскую армию под именем Бекза-Борис Дезантов. 21 октября 1915 г. был зачислен в во-

оруженные силы Австралии в звании рядового и отправлен на Западный фронт. Служил в австрало-новозеландском армейском корпусе (АНЗАК). Был трижды ранен: в Бельгии под Мессиной летом 1917 г., весной 1918 г. в боях у Вилер-Бретонне во Франции и в июле 1918 г. в третий раз, в руку, после чего получил демобилизацию. Дата окончания службы: 6 ноября 1918 г. Гражданство Австралии получил: в 1940 г. Место жительства после войны: Порт-Пири, Австралия. Умер 20 мая 1967 г. в Порт-Пири [73].

Жукаев Алексей (Aleksei Jucaeff), род. в 1889 г., уроженец Владикавказского округа Терской области. Прибыл в Канаду. Дата прибытия: 24 марта 1915 г. Порт прибытия: Ванкувер, Британская Колумбия, Канада. Возраст по прибытии: 26 лет. Место рождения: Кадгарон. Страна рождения: Россия. Пол: мужской [85].

Жукаев Бимболат, уроженец сел. Ольгинского Владикавказского округа Терской области. В 1912 г. выехал в Северную Америку. На родину вернулся в 1914 г. [65, 83].

Загалов Андрей, уроженец сел. Галиат Галиатского прихода 1912 г. выехал в Северную Америку. Вернулся на родину в 1914 г. [65, 42].

Загалов Бицыка, уроженец сел. Галиат Галиатского прихода Владикавказского округа Терской области. В 1912 г. выехал в Северную Америку. Вернулся на родину в 1914 г. [65, 42].

Загалов Бани, уроженец сел. Галиат Галиатского прихода Владикавказского округа Терской области. В 1912 г. выехал в Северную Америку. Вернулся на родину в 1914 г. [65, 42].

Загалов Габла, уроженец сел. Галиат Галиатского прихода Владикавказского округа Терской области. В 1912 г. выехал в Северную Америку. Вернулся на родину в 1914 г. [65, 42].

Загалов Георгий Ельмурзаевич (George Zagalov), 1884 г. р., уроженец Владикавказского округа Терской области. Гражданство: Россия, Русский. Пол: мужской. Семейное положение: холост. В мае 1909 г. прибыл в Канаду. Возраст по прибытии: 25 лет. Корабль путешествия: «Ultonia». Порт прибытия: Ванкувер, Британская Колумбия, Канада. Страна постоянного проживания: Россия [84].

Загалов Михел, уроженец сел. Галиат Галиатского прихода Владикавказского округа Терской области. В 1912 г. выехал в Северную Америку. Вернулся на родину в 1914 г. [65, 42].

Закаев Александр Казбекович, уроженец сел. Новый Урух Владикавказского округа Терской области. В 1910 г. выехал в Северную Америку [65, 144].

Закаев Алексей (Aleksei Zakaeff), 1888 г. р., уроженец Нузальского прихода Владикавказского округа Терской области. Гражданство: Россия, Русский. Пол: мужской. В 1912 г. выехал в Северную Америку. Жил в Канаде. 16 августа 1915 г. прибыл в США. Порт прибытия: Блейн, Вашингтон, США [84]. Вернулся на родину [65, 18].

Закаев Василий (Vasili Zakaeff), 1885 г. р., уроженец Владикавказского округа Терской области. Гражданство: Россия, Русский. Пол: мужской. 24 апреля 1915 г. прибыл в Канаду. Порт прибытия: Ванкувер, Британская Колумбия, Канада. Место жительства: Канада [84].



Закаев Геналдыко (Михаил) Темирович (Michel Temirovich Zakaeff), 1890 г. р., уроженец сел. Новое-Владимирское 2-го участка Владикавказского округа Терской области. Крестьянин. Земледелец. Холост. Отношение к воинской обязанности: ополченец 2-го разряда. Год призыва на военную службу: 1911 г. Настоящее место жительства, и с какого времени: в Канаде с 1913 г. Место жительства в последние пять лет: до Канады жил на Кавказе. Православный. Осетин. Подданство: Российское. Подданство родителей: Российское. Отец Темир умер в слободе Нальчик, мать Бабуца живет в слободе Нальчик. В сведениях об имеющихся родственниках в России указаны братья: Павел, Петр, Александр, Василий, проживающие в слободе Нальчик, там же живет сестра Вера Лапинагова. В 1917 г. решил вернуться на Кавказ. При получении разрешения на выезд 14 июля 1917 г., предоставил заграничный паспорт, выданный в г. Влади-

кавказ 23 января 1913 г. № 279 [65]. На родину не вернулся. Умер и похоронен в США [65, 144].

Закаев Даниил (Daniel Zakaeff), 1888 г. р., уроженец Владикавказского округа Терской области. Гражданство: Россия, Русский. Пол: мужской. 8 мая 1914 г. прибыл в США. Порт прибытия: Кетчикан, штат Аляска, США [1].



Закаев Ельмурза Гургокович (Khariton-Elymurza Guriuko (vich) Zakaeff), 1876 г. р., уроженец сел. Цей 3-го участка Владикавказского округа Терской области. Крестьянин. Земледелец. Женат. Жена Аннушка, дети: Георгий – 19 лет, Николай – 12 лет, Майрам – 7 лет, Созрыко – 7 лет. Отношение к воинской обязанности: ополченец 1-го разряда. Год призыва на военную службу: 1897 г. Настоящее место жительства, и с какого времени: в Канаде с 1911 г. Место жительства в последние пять лет: до Канады жил на Кавказе. Православный. Осетин. Подданство: Российское. Подданство родителей: Российское. Отец Гургок, мать Залика живут в сел. Цей. В сведениях об имеющихся родственниках в России указаны братья: Федор и Евгений. Федор – в Канаде, Евгений – в войсках. В 1917 г. решил вернуться на родину на Кавказ. При получении разрешения на выезд 14 июля 1917 г., предоставил заграничный паспорт, выданный в г. Владикавказ 4 января 1911 г. [65].

Закаев Дзамболат (Bsambola Zakaeff), 1883 г. р., уроженец Владикавказского округа Терской области. Гражданство: Россия, Русский. Пол: мужской. 24 апреля 1913 г. прибыл в Канаду. Порт прибытия: Ванкувер, Британская Колумбия, Канада. Место жительства: Канада [84].

Закаев Лади (Lady Zakaeff), 1892 г. р., уроженец Владикавказского округа Терской области. Гражданство: Россия, Русский. Пол: мужской. 24 августа 1915 г. прибыл в Канаду. Порт прибытия: Ванкувер, Британская Колумбия, Канада. Место жительства: Канада [84].

Закаев Сида, уроженец сел. Цей Нузальского прихода Владикавказского округа Терской области. В 1912 г. выехал в Северную Америку вместе с Канцау Марзоевым [19]. Вернулся на родину [65, 18].

Закаев Соломон С. (Solomon S. Zakaeff), 1889 г. р., уроженец Владикавказского округа Терской области. Гражданство: Россия, Русский. Пол: мужской. 24 апреля 1912 г. прибыл в Канаду. Порт прибытия: Ванкувер, Британская Колумбия, Канада. Место жительства: Россия [84].

Закаев Тазе (Taze Zakaeff), 1896 г. р., уроженец Владикавказского округа Терской области. Гражданство: Россия, Русский. Пол: мужской. 24 января 1916 г. прибыл в Канаду. Порт прибытия: Ванкувер, Британская Колумбия, Канада. Место жительства: Канада [84].

Закаев Тихон (Tihon Zakaeff), 1887 г. р., уроженец Владикавказского округа Терской области. Гражданство: Россия, Русский. Пол: мужской. 24 апреля 1915 г. прибыл в Канаду. Порт прибытия: Ванкувер, Британская Колумбия, Канада. Место жительства: Канада [84].



Закаев Федор Гургокович (Fedor-Fedosii Guriuko (vich) Zakaeff), 1880 г. р., уроженец сел. Цей 3-го участка Владикавказского округа Терской области. Крестьянин. Земледелец. Женат. Жена Мария, дочери: Верочка – 8 лет и Варвара – 5 лет. Отношение к воинской обязанности – ополченец 2-го разряда. Год призыва на военную службу: 1902 г. Настоящее место жительства, и с какого времени: в Канаде с 1913 г. Место жительства в последние пять лет: до Канады жил на Кавказе. Православный. Осетин. Подданство: Российское. Подданство родителей: Российское. Отец Гургок, мать Залика живут в сел. Цей. В сведениях об имеющихся родственниках в России указаны братья: Харитон и Евгений, проживающие в сел. Цей. В 1917 г. решил вернуться на родину на Кавказ. При получении разреше-

ния на выезд 14 июля 1917 г., предоставил заграничный паспорт, выданный в г. Владикавказ 13 февраляя 1913 г. [65].

Закаев Харитон (Hariton Zakaeff), 1878 г. р., уроженец Владикавказского округа Терской области. Гражданство: Россия, Русский. Пол: мужской. 24 апреля 1915 г. прибыл в Канаду. Порт прибытия: Ванкувер, Британская Колумбия, Канада. Место жительства: Канада [84].



Закаев Харитон Магометович (Khariton Zakaeff), 1876 г. р., уроженец сел. Новый Урух 3-го участка Владикавказского округа Терской области. Крестьянин. Земледелец. Холост. Отношение к воинской обязанности: не явился. Год призыва на военную службу: 1912 г. Настоящее место жительства, и с какого времени: в Канаде с 1912 г. Место жительства в последние пять лет: в Канаде. Православный. Осетин. Подданство: Российское. Подданство родителей: Российское. Отец Махамет и мать Годзи проживаютт в сел. Новый Урух. В сведениях об имеющихся родственниках в России указаны братья: Ахмет, Василий и Салажери, проживающие в сел. Новый Урух. В 1917 г. решил вернуться на родину на Кавказ. При получении разрешения на выезд 14 июля 1917 г., предоставил письмо и свидетельство двух соотечественников, Александра Абаева (паспорт № 404) и Темболата Каргинова, которые удостоверили, что Харитон Закаев действительно российский гражданин и осетин с Кавказа [65].

Залеев Басил Дафаевич, уроженец сел. Христиановского Владикавказского округа Терской области. В 1909 г. выехал в Северную Америку. На родину вернулся. Жил в г. Дигора [65, 128].

Залеев Майрам Болаевич, уроженец сел. Христиановского Владикавказского округа Терской области. В 1911 г. выехал в Северную Америку. На родину вернулся в 1914 г. [65, 128].

Залеев Сандр (Alex Zale), уроженец сел. Христиановского Владикавказского округа Терской области. В 1910 г. выехал в Северную Америку, жил в г. Окленд, штат Калифорния, США. На родину не вернулся [65, 128].

Залеев Туган (Bill Ziloff), уроженец сел. Христиановского Владикавказского округа Терской области. В 1910 г. выехал в Северную Америку, жил в г. Сакраменто, штат Калифорния, США. На родину не вернулся [52].

Зангиев Аби Кабанович, уроженец сел. Заманкул Владикавказского округа Терской области. В 1911 г. выехал в Северную Америку. В 1914 г. вернулся на родину, жил в сел. Заманкул [62, 98].

Зангиев Александр (Alexander Zangey), род. в 1881 г., уроженец г. Владикавказ Владикавказского округа Терской области. Этническое происхождение: осетин. Религия: Русская Православная. Прибыл в Австралию. Место жительства до зачисления на службу: Брисбен. Род занятий: рабочий.

Во время Первой мировой войны 1914–1918 гг. вступил в австралийскую армию. 28 июня 1915 г. был зачислен в вооруженные силы Австралии в звании рядового и отправлен на Западный фронт. Служил в австрало-новозеландском армейском корпусе (АНЗАК).

Александр Зангиев, служивший в 4-й артиллерийской колонне, пал в боях за Сомму 28 ноября 1916 г. Похоронен он на кладбище около городка Альберт. На мемориалах в Австралии и во Франции его фамилия написана как Zangey. Одно время ему была доверена должность капрала (россияне, из-за трудностей с английским, редко поднимались выше рядового). В 4-й колонне Зангиев служил артиллеристом, а потом подвозчиком снарядов – в те годы снаряды подво-



зили на передовую гужевым транспортом и, чтобы вести тяжело нагруженную колымагу со снарядами по разбитым дорогам среди воронок под артобстрелом противника, требовалось большое искусство. Под Владикавказом (точного места, где он родился, Зангиев не указал) у него осталась сестра Татьяна Зангиева. Кроме того, согласно завещанию Зангиева, его имущество должно было перейти человеку по имени Cigas Kague из деревни Рок. Все попытки Британского посольства в России разыскать этого человека или сестру Зангиева оказались безрезультатными. Его награды так и не были переданы его родным. Имя А. Зангиева начертано на стене «Зала Славы» Австралийского военного мемориала [73].

Зангиев Батчери (Batehery Zangieff), 1888 г. р., уроженец сел. Алагир Владикавказского округа Терской области. Гражданство: Россия, Русский. Пол: мужской. 24 марта 1915 г. прибыл в США. Порт прибытия: Сумас, штат Вашингтон, США. Страна постоянного проживания: Канада [84]. На родину не вернулся. Жил в штате Калифорния, США [52].

Зангиев Гамбол, уроженец сел. Алагир Владикавказского округа Терской области. Выехал в Северную Америку в 1910 г. [65, 114].

Зангиев Казгери, уроженец сел. Алагир Владикавказского округа Терской области. Выехал в Северную Америку в 1910 г. [65, 114].

Зангиев Камбол Даниэлович (Kambol Daniel Zangieff), 1887 г. р., уроженец Владикавказского округа Терской области. Гражданство: Россия, Русский. Пол: мужской. 24 августа 1915 г. прибыл в Канаду. Порт прибытия: Ванкувер, Британская Колумбия, Канада. Страна постоянного проживания: Канада [84]. В 1920 г. жил в городе Кинг, Вашингтон [8]. Умер в 1932 г. Похоронен в округе Кук, штат Иллинойс, США [17].

Зангиев Камболат, выехал в США в 1912 г., затем перебрался в Канаду. Работал на строительстве железной дороги в местности Нью-Порт [7, 47]. На родину не вернулся. Умер и похоронен в США [65, 115].



Зангиев N N,
(США)

Фото из личного архива Заиры Айларовой

Зангиев Михаил (Michael Zangieff), 1898 г. р., уроженец Владикавказского округа Терской области. Гражданство: Россия, Русский. Пол: мужской. В сентябре 1914 г. прибыл в США. Порт прибытия: Сумас, штат Вашингтон, США. Место жительства: Канада [84]. Во время Второй мировой войны жил в г. Вашингтон, США [89]. Умер в 1975 г. в городе Кинг, штат Вашингтон, США [3].

Зангиев Михаил Угалукович. (M. U. Zangieff), уроженец сел. Салугардан Владикавказского округа Терской области. Выехал в Северную Америку в 1911 г. Жил и работал на Аляске, затем переехал в г. Сиэтл, штат Вашингтон, США. На родину не вернулся [65, 115].



Зангиев Михаил Угалукович
Фото из личного архива Заиры Айларовой

Зангиев Налык, уроженец Мизурского прихода Владикавказского округа Терской области. В 1913 г. выехал в Северную Америку. На родину не вернулся. Умер 18 ноября 1966 г. Похоронен в США [65, 1].

Зангиев Ненти (Nentie Zangieff), 1885 г. р., уроженец Владикавказского округа Терской области. В начале XX в. выехал в Северную Америку. Жил и работал в Канаде. 25 июня 1914 г. прибыл в Англию. Порт прибытия: Ливерпуль, Великобритания. Порт отправления: Квебек, Канада [84].

Зангиев Николай (Nicoli Zangieff), 1888 г. р., уроженец Владикавказского округа Терской области. Гражданство: Россия, Русский. Пол: мужской 25 июня 1914 г. прибыл в Англию. Порт прибытия: Ливерпуль, Великобритания [5]. Порт отправления: Квебек, Канада. В сентябре 1914 г. прибыл в США. Порт прибытия: Сумас, Вашингтон, США. Место жительства: Канада [4].

Зангиев Соломон (Solomon Zangieff), 1896 г. р., уроженец Владикавказского округа Терской области. Гражданство: Россия, Русский. Пол: мужской. 10 апреля 1912 г. прибыл в США. Порт прибытия: Сиэтл, штат Вашингтон, США. Порт отправления: Йокогама, Япония. Место жительства: Россия [4].

Зангиев Тихон (Tihan Zangieff), 1889 г. р., уроженец Владикавказского округа Терской области. Гражданство: Россия, Русский. Пол: мужской. В октябре 1913 г. прибыл в Канаду. Порт прибытия: Ванкувер, Британская Колумбия, Канада. Место жительства: Канада [4].

Зангиев Уазгери (Wozgeri Zangieff), 1888 г. р., уроженец Владикавказского округа Терской области. Гражданство: Россия, Русский. Пол: мужской. В августе 1913 г. прибыл в Канаду. Порт прибытия: Ванкувер, Британская Колумбия, Канада. Страна постоянного проживания: Канада [84].

Зангиев Хан-Гирей (Hangirai Zankieff), уроженец сел. Кора Владикавказского округа Терской области. Страна рождения: Россия. Пол: мужской. Выехал в Северную Америку в 1912 г. Место прибытия: Вермонт, США. Возраст по прибытии: 40 лет [87].

Зангиев Цицка, уроженец сел. Алагир Владикавказского округа Терской области. Выехал в Северную Америку в 1912 г. Вернулся на родину в 1914 г. [65, 115].

Зангиев Цоца, уроженец сел. Алагир Владикавказского округа Терской области. В феврале 1912 г. выехал в Канаду. Порт отправления: Либава, Латвия. Морской путь проходил через Лорндон. Порт прибытия: Ванкувер, Британская Колумбия, Канада [52].

Зембатов Камболат (Kambolat Zembatoff), уроженец Владикавказского округа Терской области. Происхождение: Россия, Русский. Пол: мужской. Прибыл в Канаду. Порт прибытия: Ванкувер, Британская Колумбия, Канада. Страна постоянного проживания: Канада [84].

Зераев Кубади (ZeRajeff), уроженец сел. Махческ Владикавказского округа Терской области. Происхождение: Россия, Русский. Пол: мужской. Семейное положение: холост. 16 мая 1909 г.

прибыл в Канаду. Возраст по прибытии: 30 лет. Корабль путешествия: «Cleveland». Порт отправления: Гамбург, Германия [6].

Зогаев Константин (Constantin Zogaeff), уроженец Владикавказского округа Терской области. Происхождение: Россия, Русский. Пол: мужской. Семейное положение: женат. 4 апреля 1911 г. прибыл в Канаду. Возраст по прибытии: 34 года. Корабль путешествия: «Kursk». Порт отправления: Либава, Латвия [84].

Зокоев Царадак (Zaradaka Zokoeff), 1872 г. р., уроженец Владикавказского округа Терской области. Происхождение: Россия, Русский. Пол: мужской. В сентябре 1907 г. прибыл в Канаду. Возраст по прибытии: 35 лет. Корабль путешествия: «Watts and Watts». Порт прибытия: Виктория, Британская Колумбия, Канада. Место жительства: Маньчжурия [84].

Золоев Адиль-Герей (Adolgery Zoloeff), 1891 г. р., уроженец Владикавказского округа Терской области. Гражданство: Россия, Русский. Пол: мужской. В августе 1913 г. прибыл в Канаду. Возраст по прибытии: 22 года. Порт прибытия: Виктория, Британская Колумбия, Канада [84].

Золоев Амурхан Гуйманович, 1884 г. р., уроженец сел. Магометановского Владикавказского округа Терской области. В 1913 г. выехал в Северную Америку [65, 136].

Золоев Анзор (Aznor Zolaeff), 1881 г. р., уроженец Владикавказского округа Терской области. Происхождение: Россия, Русский. Пол: мужской. В октябре 1913 г. прибыл в Канаду. Возраст по прибытии: 32 года. Порт прибытия: Ванкувер, Британская Колумбия, Канада. Страна постоянного проживания: Канада [84].

Золоев Биаслан Дзахоевич, 1879 г. р., уроженец сел. Магометановского Владикавказского округа Терской области. В 1910 г. выехал в Канаду. Жил в г. Ванкувер, Британская Колумбия, Канада**.** На родину не вернулся. Умер и похоронен в Канаде в 1913 г. [65, 136].

Золоев Дзитца Хуасцаович, 1879 г. р., уроженец Стыр-Дигорского прихода Владикавказского округа Терской области. В 1909 г. выехал в Северную Америку. На родину вернулся в 1914 г. [65, 49].



Золоев Елкан Хуасцаович (Elkan Khostdzau (vich) Zoloeff), 1879 г. р., уроженец сел. Стыр-Дигора 3-го участка Владикавказского округа Терской области. Крестьянин. Земледелец. Женат. Жена Борахан, дети: Бадзай, Дзанчек и Георгий живут в сел. Стыр-Дигора там же, дочь Фаризат там же. Отношение к воинской обязанности: ополченец 1-го разряда. Год призыва на военную службу: 1900 г. Настоящее место жительства и с какого времени: в Канаде с 1912 г. Место жительства в последние пять лет: в Канаде. Православный. Осетин. Подданство: Российское. Подданство родителей: Российское. Отец Хуасцау живет в Стыр-Дигоре, мать умерла там же. В 1917 г. решил вернуться на родину, в Стыр-Дигору Терской области. При получении разрешения на выезд 23 октября 1917 г., указал, что заграничный паспорт, выданный Владикавказским областным управлением, им утерян [65].

Золоев Елкан Торукович, уроженец сел. Магометановского Владикавказского округа Терской области. В 1911 г. выехал в Северную Америку. На родину вернулся в 1917 г. [65, 136].

Золоев Знаур, уроженец Стыр-Дигорского прихода Владикавказского округа Терской области. В 1912 г. выехал в Северную Америку [65, 49].

Золоев Ильяс Эльбуздукоевич (Ilias Zoloeff), 1884 г. р., уроженец Владикавказского округа Терской области. Гражданство: Россия, Русский. Пол: мужской. Был в Канаде дважды. Первый раз в июле 1909 г. в возрасте 25 лет прибыл в г. Ванкувер, Британская Колумбия, Канада**.** 24 января 1914 г. прибыл в Канаду во второй раз. Возраст по прибытии: 30 лет. Порт прибытия: Ванкувер, Британская Колумбия, Канада. Страна постоянного проживания: Канада [84].

Золоев Кахарман (Caharman Zaloeff), 1887 г. р., уроженец Владикавказского округа Терской области. Гражданство: Рос-

сия, Русский. Пол: мужской. 24 мая 1913 г. прибыл в Канаду. Возраст по прибытии: 26 лет. Порт прибытия: Ванкувер, Британская Колумбия, Канада. Страна постоянного проживания: Канада [84].

Золоев Кудзи Торукович, уроженец Стыр-Дигорского прихода Владикавказского округа Терской области. В 1909 г. выехал в Северную Америку. На родину вернулся в 1914 г. [65, 49].

Золоев Лазар (Lazar Zolaeff), 1886 г. р., уроженец Владикавказского округа Терской области. Происхождение: Россия, Русский. Пол: мужской. 24 мая 1913 г. прибыл в Канаду. Возраст по прибытии: 27 лет. Порт прибытия: Ванкувер, Британская Колумбия, Канада. Страна постоянного проживания: Канада [84].

Золоев Майли, уроженец Стыр-Дигорского прихода Владикавказского округа Терской области. В 1909 г. выехал в Северную Америку. На родину вернулся, жил в сел. Дзинага [65, 49].

Золоев Майрамкул, уроженец Стыр-Дигорского прихода Владикавказского округа Терской области. В 1909 г. выехал в Северную Америку [65, 49].

Золоев Николай (Nicolai Zolaeff), 1888 г. р., уроженец Владикавказского округа Терской области. Происхождение: Россия, Русский. Пол: мужской. В июле 1911 г. прибыл в Канаду. Возраст по прибытии: 23 года. Корабль путешествия: «Canadian Pacific Railroad». Порт прибытия: Ванкувер, Британская Колумбия, Канада. Страна постоянного проживания: Канада [84].

Золоев Соломон (Solomon Zaloeff), 1872 г. р., уроженец Владикавказского округа Терской области. Гражданство: Россия, Русский. Пол: мужской. В октябре 1909 г. прибыл в Канаду. Возраст по прибытии: 37 лет. Порт прибытия: Ванкувер, Британская Колумбия, Канада. Страна постоянного проживания: Канада [84].

Зортов Георгий, уроженец сел. Алагир Владикавказского округа Терской области. Выехал в Северную Америку в 1912 г. На родину не вернулся. Умер и похоронен в США в г. Сиэтл, штат Вашингтон, США [65, 115].

Зураев Александр (Zouraeff), 1888 г. р., уроженец Владикавказского округа Терской области. Прибыл в США. В 1930 г. в

возрасте 42 лет проживал в Кингс, Нью-Йорк, США [72]. Умер в 1973 г. в г. Сан-Диего.

Зураев Алихан (Alleta Zouraeff), 1889 г. р., уроженец Владикавказского округа Терской области. Прибыл в США. Супруга: Зураева Вена (Zouraeff Vena), 1896 г. р. В 1920 г. в возрасте 31 года проживал в Эссекс, Нью-Джерси, США [75]. Умер в Нью-Джерси, штат Калифорния, США.

Зураев Дзегка (Филипп) Афсимайхович (Philipp Zouraeff), уроженец сел. Ахсау Стыр-Дигорского прихода, род. в 1887 г., выпускник Владикавказского реального училища, член РСДРП, в 1907 г. был арестован и осужден на каторжные работы и вечное поселение в Сибирь. В 1910 г. бежал из ссылки. При помощи Батырбека Туганова и Сафара Дударова эмигрировал в США. Окончил технический институт в г. Чикаго, работал инженером-механиком. На родину не вернулся [65, 49].

Зураев Майран Гайсанович (Mirane Zouraeff), 1870 г. р., уроженец Владикавказского округа Терской области. Происхождение: Россия, Русский. Пол: мужской. 24 декабря 1911 г. прибыл в Канаду. Порт прибытия: Ванкувер, Британская Колумбия, Канада. Место жительства: Канада [84].

Зураев Михаил (Michael Zouraeff), 1892 г. р., уроженец Владикавказского округа Терской области. Происхождение: Россия, Русский. Пол: мужской. 29 августа 1938 г. прибыл в США. Возраст по прибытии: 46 лет. Корабль путешествия: «Normandy». Порт прибытия: Нью-Йорк, Нью-Йорк, США. Порт отправления: Гавр, Франция [64].

Зураев Михаил (Michael Zouraeff), 1903 г. р., уроженец Владикавказского округа Терской области. 1 апреля 1932 г. прибыл в США. Порт прибытия: Нью-Йорк, Нью-Йорк, США. Порт отправления: Шербур, Франция [64].

Зураев Муха, уроженец Стыр-Дигорского прихода Владикавказского округа Терской области. В 1912 г. выехал в Северную Америку. На родину не вернулся. Умер и похоронен в США [65, 49].

Зураева Нина Александровна (Zouraeff), 1918 г. р. В 1930 г. в возрасте 12 лет проживала в Kings, Нью-Йорк, США [76].

Зураева Ольга Александровна (Zouraeff), 1921 г. р. В 1930 г. в возрасте 9 лет проживала в Kings, Нью-Йорк, США [76].

Зураев Питер Александрович (Zouraeff), 1927 г. р. В 1930 г. в возрасте 3 лет проживал в Kings, Нью-Йорк, США. Был женат на Мэри Бойлингер (Bolinger) [76].

Зураев Татари, уроженец Стыр-Дигорского прихода Владикавказского округа Терской области. В 1912 г. выехал в Северную Америку [65, 49].

Икаев Александр, уроженец Владикавказского округа Терской области. В начале XX в. выехал в Северную Америку. Жил и работал в Канаде. В 1918 г. выступил свидетелем, удостоверив российское гражданство Харитона Михаиловича Толасова [65].

Икаев Асламурза, уроженец сел. Садон Владикавказского округа Терской области. В 1912 г. выехал в Северную Америку. Не вернулся на родину. Возвращаясь в Россию через Японию, в 1921 г. заболел и умер. Похоронен в Японии [7, 70]. В газете «Растдзинад» от 14 ноября 1997 г. опубликована фотография с похорон А. Икаева, на которой представлена большая группа его соотечественников.

Икаев Дагко, уроженец Владикавказского округа Терской области. В начале XX в. выехал в Северную Америку. Пробыв там несколько лет, вернулся на родину [43].

Икаев Джим, уроженец Садонского прихода Владикавказского округа Терской области. В 1912 г. выехал в Северную Америку. На родину не вернулся. Умер в США в г. Сиэтл, штат Вашингтон, США [65, 23].

Икаев Евгений Слангериевич, уроженец Махческого прихода Владикавказского округа Терской области. В 1914 г. выехал в Северную Америку. Вернулся на родину [65, 33].

Икаев Знаур, уроженец сел. Садон Владикавказского округа Терской области. В 1912 г. выехал в Северную Америку. В 1919 г. в г. Сиэтл вступил в Коммунистическую партию США Позже пе-

реехал в Канаду. В 1922 г. вернулся в Осетию, овладев специальностью горного десятника. По возвращении на родину, работал помдиректора завода «Электроцинк» и секретарем партколлегии ОблККРКИ [7, 61].

Икаев Ислам, уроженец Садонского прихода Владикавказского округа Терской области. В 1912 г. выехал в Северную Америку. Вернулся на родину в 1922 г. Погиб в 1937 г. [65, 23].

Икаев Кирилл, уроженец Садонского прихода Владикавказского округа Терской области. В 1912 г. выехал в Северную Америку. На родину не вернулся. Умер в г. Сиэтл, штат Вашингтон, США [65, 23].

Икаев Кудзи, уроженец Владикавказского округа Терской области. В начале XX в. выехал в Северную Америку. Пробыв там несколько лет, вернулся на родину [43].

Икаев Лади Васильевич, уроженец сел. Ардон Владикавказского округа Терской области. Выехал в Северную Америку в 1911 г. На родину вернулся в 1914 г. Погиб в 1937 г. [65, 123].

Икаев Ухан, уроженец Унальского прихода Владикавказского округа Терской области. В 1910 г. выехал в Северную Америку. Вернулся на родину в 1911 г. [65, 8].

Икаев Хадзмет, уроженец сел. Урсдон Владикавказского округа Терской области. В 1910 г. выехал в Северную Америку [65, 23].

Икаев Ханджери, уроженец сел. Садон Владикавказского округа Терской области. В 1912 г. выехал в Северную Америку. Не вернулся на родину. Возвращаясь в Россию через Японию, в 1921 г. заболел и умер. Похоронен в Японии [7, 70].

Икаев Хачаша, уроженец сел. Садон Владикавказского округа Терской области. В 1906 г. выехал в Северную Америку. В 1912 г. вернулся на родину, овладев специальностью шахтера. Умер в 1917 г. [62, 8].

Икаев Чермен (Czermen Ikaeff), уроженец сел. Галиат Владикавказского округа Терской области. Эмигрировал в Канаду. Внешность: Россия, Русский. Пол: мужской. Семейное положение: не женат. Последнее место жительства: Галиат, Россия.

Дата прибытия: 13 марта 1911 г. Возраст по прибытии: 24 года. Корабль путешествия: «Birma». Порт отправления: Либава, Латвия [84].

Икоев Бало (Ball Ekoff), уроженец Владикавказского округа Терской области. Происхождение: Россия, Русский. Пол: мужской. Прибыл в Канаду. Порт прибытия: Ванкувер, Британская Колумбия, Канада. Страна постоянного проживания: Канада [84].

Икоев Георгий (George Ikoeff), 1889 г. р., уроженец Владикавказского округа Терской области. Происхождение: Россия, Русский. Пол: мужской. 24 октября 1913 г. прибыл в Канаду. Возраст по прибытии: 24 года. Порт прибытия: Ванкувер, Британская Колумбия, Канада. Страна постоянного проживания: Канада [84].

Икоев Еффи (Effie Ikoioff), уроженец Владикавказского округа Терской области. Происхождение: Россия, Русский. Пол: мужской. Прибыл в Канаду. Порт прибытия: Ванкувер, Британская Колумбия, Канада. Страна постоянного проживания: Канада [84].

Икоев Кудзи (Kudze Ekoeff), уроженец Владикавказского округа Терской области. Происхождение: Россия, Русский. Пол: мужской. Прибыл в Канаду. Порт прибытия: Ванкувер, Британская Колумбия, Канада. Страна постоянного проживания: Канада [84].

Икоев Павел (Pavel Ikoev), 1912 г. р., уроженец Владикавказского округа Терской области. Происхождение: Россия. Гражданство: Россия. Пол: мужской. 2 ноября 1946 г. прибыл в США. Возраст по прибытии: 34 года. Корабль путешествия: «Aquitania». Порт прибытия: Нью-Йорк, Нью-Йорк, США. Порт отправления: Саутгемптон, Великобритания [5].

Икоев Харитон (Hariton Ekoff), уроженец Владикавказского округа Терской области. Происхождение: Россия, Русский. Пол: мужской. Прибыл в США. Порт прибытия: Блейн, штат Вашингтон, США. Страна постоянного проживания: Канада [84].

Итаров Бати, уроженец сел. Карджин Владикавказского округа Терской области. В 1912 г в. выехал в Северную Америку [65, 93].

Кабаев Григорий (Kabaeff), 1900 г. р., уроженец Владикавказского округа Терской области. Происхождение: Россия, Русский. Пол: мужской. 8 января 1923 г. прибыл в Канаду. Возраст по прибытии: 22 года. Корабль путешествия: «King Alexander». Порт отправления: Константинополь [84].

Кабаев Павел (Kabaeff), уроженец Владикавказского округа Терской области. Происхождение: Россия, Русский. Пол: мужской. 24 мая 1917 г. прибыл в Канаду. Возраст по прибытии: 26 лет. Корабль путешествия: «Aurania». Порт отправления: Ливерпуль, Великобритания [5].

Кабаев Тотай (Totai Kabaeff), 1878 г. р., уроженец Владикавказского округа Терской области. Происхождение: Россия, Русский. Пол: мужской. В январе 1912 г. прибыл в Канаду. Возраст по прибытии: 34 года. Порт прибытия: Ванкувер, Британская Колумбия, Канада. Страна постоянного проживания: Канада [84].

Кабалоев Бадтал (Бата) Таглегович, 1874 г. р., уроженец сел. Кабаново Нальчикского округа Терской области. В 1912 г. эмигрировал в Северную Америку. На родину вернулся через три года, в 1915 г. [94, 21].

Кабалоев Бакан (Bakan Kobolaew), уроженец Нальчикского округа Терской области. Эмигрировал в Канаду. Внешность: Россия, Русский. Последнее место жительства: Кайсын-Анзорово, Россия. Дата прибытия: 4 февраля 1914 г. Возраст по прибытии: 17 лет. Пол: мужской. Семейное положение: не женат. Корабль путешествия: «Czar». Порт отправления: Либава, Латвия [84].

Кабалоев Даге Афакоевич (Dag Koboloeff), 1872 г. р., уроженец сел. Кайсын-Анзорово Нальчикского округа Терской области. Происхождение: Россия, Русский. Пол: мужской. Семейное положение: женат. 4 февраля 1914 г. прибыл в Канаду. Возраст по прибытии: 34 года. Корабль путешествия: «Czar». Порт отправления: Либава, Латвия [84].

Кабалоев Ильяс Цапбоевич (Iljase Kabalaew), 1867 г. р., уроженец Нальчикского округа Терской области. Происхождение: Россия, Русский. Пол: мужской. Семейное положение: холост. Последнее место жительства: Россия, Кайсын-Анзорово.

8 февраля 1911 г. прибыл в Канаду. Возраст по прибытии: 40 лет. Корабль путешествия: «Estonia». Порт отправления: Либава, Латвия [84].

Кабалоев Касим Анзорович (Kacsim Kabaloeff), 1864 г. р., уроженец Владикавказского округа Терской области. Прибыл в Канаду. Пол: мужской. Гражданство: Россия. Порт прибытия: Ванкувер, Британская Колумбия, Канада. Страна постоянного проживания: Канада [84].

Кабалоев Хизир Дзабе-Хаджиевич (Chisir Kabaloiew), 1861 г. р., уроженец сел. Кайсын-Анзорово Нальчикского округа Терской области. Происхождение: Россия, Русский. Пол: мужской. Семейное положение: женат. 8 февраля 1911 г. прибыл в Канаду. Возраст по прибытии: 35 лет. Корабль путешествия: «Estonia». Порт отправления: Либава, Латвия [84]. На родину вернулся через три года, в 1915 г. [94, 21].

Кабанов Георгий, уроженец сел. Эльхотово Владикавказского округа Терской области. В 1910 г в. выехал в Северную Америку [65, 93].

Кабоев Солтан, уроженец сел. Хумалаг Владикавказского округа Терской области. В 1910 г. выехал в Северную Америку. На родину вернулся в 1916 г. Жил и в Астралии [65, 87].

Кабоев С. Б., уроженец сел. Хумалаг Владикавказского округа Терской области. В начале XX в. выехал в Северную Америку. Вернувшись на родину, открыл в Хумалаге черепичный завод «Кабоев и К^0», производство на котором было механизировано и продукция пользовалась большим спросом [16, 45].

Кадзаев В. (Wenediel Kadsaeff), 1891 г. р., уроженец Владикавказского округа Терской области. Происхождение: Россия, Русский. Пол: мужской. 24 апреля 1916 г. прибыл в Канаду. Возраст по прибытии: 22 года. Порт прибытия: Ванкувер, Британская Колумбия, Канада. Страна постоянного проживания: Канада [84].

Кадзаев Баграт (Bagrat Kadzaeff), 1882 г. р., уроженец Владикавказского округа Терской области. Происхождение: Россия, Русский. Пол: мужской. В феврале 1916 г. прибыл в Канаду. Воз-

раст по прибытии: 34 года. Порт прибытия: Ванкувер, Британская Колумбия, Канада. Страна постоянного проживания: Канада [84].

Кадзаев Григорий (Gregory Kadzaeff), 1882 г. р., уроженец Владикавказского округа Терской области. Происхождение: Россия, Русский. Пол: мужской. 24 апреля 1913 г. прибыл в Канаду. Возраст по прибытии: 31 год. Порт прибытия: Ванкувер, Британская Колумбия, Канада. Страна постоянного проживания: Канада [84].

Кадзаев Ражден (Razden Kadzaeff), уроженец сел. Лисри Владикавказского округа Терской области. Страна рождения: Россия. Пол: мужской. В период с 1895 г. по 1924 г. выехал в Северную Америку. Место прибытия: Вермонт, США. Возраст по прибытии: 22 года [87].

Кадзаев Спиридон (Spiridon Kadsajeff), уроженец Владикавказского округа Терской области. Эмигрировал в Канаду. Внешность: Россия, Литва. Последнее место жительства: Владикавказ, Россия. Дата прибытия: 6 апреля 1912 г. Возраст по прибытии: 17 лет. Пол: мужской. Семейное положение: не женат. Корабль путешествия: «Pennsylvania». Порт отправления: Гамбург, Германия [6].

Кадзов Агубе (Agnben Kadzeff), 1867 г. р., уроженец Владикавказского округа Терской области. Происхождение: Россия. Гражданство: Россия. Пол: мужской. 17 апреля 1912 г. прибыл в Канаду. Возраст по прибытии: 45 лет. Корабль путешествия: «Pisa». Порт прибытия: Сент-Джон, Нью-Брансуик, Канада. Порт отправления: Гамбург, Германия [84].

Кадзов Даниэль (Daniel Kadsoff), 1890 г. р., уроженец Владикавказского округа Терской области. Происхождение: Россия, Русский. Пол: мужской. В ноябре 1912 г. прибыл в Канаду. Возраст по прибытии: 22 года. Порт прибытия: Виктория, Британская Колумбия, Канада. Страна постоянного проживания: Канада [84].

Кадзов Николоз, уроженец г. Владикавказ Владикавказского округа Терской области. В 1908 г. выехал в Северную Америку. В 1913 г. вернулся на родину. Умер и похоронен в г. Орджоникидзе [65, 156].

Кадзов Яким (Joa Kime Kadzoff), уроженец сел. Тиб Владикавказского округа Терской области. Страна рождения: Россия. Пол: мужской. В период с 1895 г. по 1924 г. прибыл в Северную Америку. Место прибытия: Вермонт, США. Возраст по прибытии: 28 лет [87].

Кадиев Агубе (Agoube Kadieff), уроженец Владикавказского округа Терской области. Прибыл в Канаду. Пол: мужской. Гражданство: Россия. Порт прибытия: Ванкувер, Британская Колумбия, Канада. Страна постоянного проживания: Канада [84].

Кадиев Адим (Adim Kadieff), уроженец Владикавказского округа Терской области. Прибыл в Канаду. Пол: мужской. Гражданство: Россия. Порт прибытия: Виктория, Британская Колумбия, Канада. Страна постоянного проживания: Канада [84].

Кадиев Адто, уроженец сел. Батакоюрт Владикавказского округа Терской области. В 1910 г. выехал в Северную Америку. Вернулся на родину в 1925 г., работал на Дарг-Кохском заводе [62, 11].

Кадиев Александр (Alexander Kadiew), уроженец Владикавказского округа Терской области. В начале XX в. эмигрировал в Канаду. Внешность: Россия, Русский. Последнее место жительства: Владикавказ, Россия. Дата прибытия: 4 апреля 1911 г. Возраст по прибытии: 27 лет. Пол: мужской. Семейное положение: женат. Корабль путешествия: «Kursk». Порт отправления: Либава, Латвия [84].



Кадиев Алексей Дзакоевич (Aleksei Dzakov Kadieff), 1888 г. р., уроженец сел. Владимирского 2-го участка Владикавказского округа Терской области. Крестьянин. Земледелец. Холост. Отношение к воинской обязанности: ополченец 2-го разряда. Год призыва на военную службу: 1901 г. Настоящее место жительства, и с какого времени: в Канаде с 1913 г. Место жительства в последние пять лет: в Канаде. Православный.

Осетин. Подданство: Российское. Подданство родителей: Российское. Отец Дзако и мать Зарада живут в сел. Владимирском. В сведениях об имеющихся родственниках в России указаны братья: Салам, Сахангери, Борис и сестра Надежда, живущие в сел. Владимирском. В 1917 г. решил вернуться на родину в сел. Владимирское. При получении разрешения на выезд 22 августа 1917 г., предоставил заграничный паспорт, выданный в Либаве 17 июня 1910 г. № 8551 [65].

Кадиев Асабе (Захар), уроженец сел. Батакоюрт Владикавказского округа Терской области. В 1912 г. выехал в Северную Америку. Вернулся на родину в 1914 г. [65, 104].

Кадиев Асламбек (Asambek Kadiew), уроженец сел. Владимировского Владикавказского округа Терской области. В начале XX в. эмигрировал в Канаду. Внешность: Россия, Русский. Последнее место жительства: Владимирское, Россия. Дата прибытия: 20 июля 1910 г. Возраст по прибытии: 22 года. Пол: мужской. Семейное положение: не женат. Корабль путешествия: «Birma». Порт прибытия: Ванкувер, Британская Колумбия, Канада. Порт отправления: Либава, Латвия [84].

Кадиев Астемир (Astimir Kadieff), уроженец сел. Батакоюрт Владикавказского округа Терской области. В 1912 г. выехал в Северную Америку. Порт прибытия: Ванкувер, Британская Колумбия, Канада. Страна постоянного проживания: Канада [84]. Жил и работал в г. Сиэтл, штат Вашингтон, США. Не вернулся на родину. Умер и похоронен в США [65, 104].

Кадиев Бебе Дзагкоевич, уроженец сел. Батакоюрт Владикавказского округа Терской области. В 1910 г. выехал в Северную Америку. Вернулся на родину в 1921 г. [65, 104].

Кадиев Гаже (Gaeje Kadieff), уроженец сел. Батакоюрт Владикавказского округа Терской области. В 1910 г. выехал в Северную Америку, через Францию. Порт прибытия: Галифакс, Новая Шотландия, Канада. Страна постоянного проживания: Россия [84].

Кадиев Георгий (Georgy Kadew), род. в 1896 г., уроженец Владикавказского округа Терской области. Прибыл в Канаду.

Дата прибытия: апрель 1913 г. Порт прибытия: Ванкувер, Британская Колумбия, Канада. Возраст по прибытии: 17 лет. Место рождения: Алагир. Страна рождения: Россия. Пол: мужской [85].



Кадиев Джена Гаппоевич (Dzhena Gapov Kadieff), 1890 г. р., уроженец сел. Владимирского 2-го участка Владикавказского округа Терской области. Крестьянин. Земледелец. Холост. Отношение к воинской обязанности: ополченец 1-го разряда. Год призыва на военную службу: 1910 г. Настоящее место жительства, и с какого времени: в Канаде с 1913 г. Место жительства в последние пять лет: до Канады жил на Кавказе. Православный. Осетин. Подданство: Российское. Подданство родителей: Российское. Отец Гапо жил и умер в сел. Владимирском, мать Таисия умерла там же. В сведениях об имеющихся родственниках в России указан брат Гапо-Александр и сестры: Дзегуда и Шалогка, живущие в сел. Владимирском. В 1917 г. решил вернуться на родину. При получении разрешения на выезд 15 июня 1917 г., предоставил заграничный паспорт, выданный в сел. Владимирском в марте или апреле 1913 г. [65]. Не вернулся на родину. Умер и похоронен в США [65, 104].

Кадиев Дзамболат (Dzambolat Kadieff), уроженец Владикавказского округа Терской области. Последнее место жительства: Россия. Выехал в Северную Америку. Порт прибытия: Ванкувер, Британская Колумбия, Канада. Страна постоянного проживания: Канада [84].

Кадиев Дзанбатр (Dzanbatr Kadieff), уроженец Владикавказского округа Терской области. Эмигрировал в Канаду. Внешность: Россия, Русский. Последнее место жительства: Владикавказ, Россия. Дата прибытия: 27 февраля 1912 г. Возраст по прибытии: 25 лет. Пол: мужской. Семейное положение: не женат. Корабль путешествия: «Amerika». Порт отправления: Гамбург, Германия [6].

Кадиев Дмитрий (Duntry Kadiew), уроженец Владикавказского округа Терской области. Эмигрировал в Канаду. Внешность: Россия, Русский. Последнее место жительства: Владикавказ, Россия. Дата прибытия: 20 июля 1910 г. Возраст по прибытии: 25 лет. Пол: мужской. Семейное положение: не женат. Корабль путешествия: «Birma». Порт отправления: Либава, Латвия [84].

Кадиев Ж. (Janelles Kadieff), уроженец Владикавказского округа Терской области. Последнее место жительства: Россия. Выехал в Северную Америку. Порт прибытия: Квебек, Канада [84].

Кадиев Заурбек (Zaourbek Kadieff), уроженец Владикавказского округа Терской области. Последнее место жительства: Россия. Выехал в Северную Америку. Порт прибытия: Ванкувер, Британская Колумбия, Канада. Страна постоянного проживания: Канада [84].

Кадиев Иван (Iwan Kadiff), уроженец Владикавказского округа Терской области. Последнее место жительства: Россия. Выехал в Северную Америку через Англию. Порт прибытия: Квебек, Канада [84].



Кадиев Касполат Кизилбекович (Kaspulat Kizil'bekov Kadieff), уроженец сел. Владимирского 2-го участка Владикавказского округа Терской области. Крестьянин. Земледелец. Холост. Отношение к воинской обязанности: ополченец 1-го разряда. Год призыва на военную службу: 1912 г. октября 19-го дня. Настоящее место жительства, и с какого времени: в Канаде с 1913 г. Место жительства в последние пять лет: до Канады жил на Кавказе. Православный. Осетин. Подданство: Российское. Подданство родителей: Российское. Отец Кизилбек, мать Фаризат, живут там же, в сел. Владимирском. В 1917 г. решил вернуться на родину. При получении разрешения на выезд 15 июня 1917 г., предоставил свидельства двух соотечественни-

ков: Рамазана Кастуева (заграничный паспорт, выданный во Владикавказе 5 марта 1912 г. № 626) и Елеазара Бутаева [65].

Кадиев Кузнец, уроженец сел. Батакоюрт Владикавказского округа Терской области. В 1910 г. выехал в Северную Америку. Не вернулся на родину. Погиб в 1916 г. при ограблении банка [65, 104].



Кадиев Маир Кизилбекович (Mair Kizil'bekovich Kadoff), 1897 г. р., уроженец сел. Владимирского 2-го участка Владикавказского округа Терской области. Крестьянин. Земледелец. Холост. Отношение к воинской обязанности: не явился. Год призыва на военную службу: был за границей. Настоящее место жительства, и с какого времени: в Канаде с 1913 г. Место жительства в последние пять лет: в Канаде. Православный. Осетин. Подданство: Российское. Подданство родителей: Российское. Отец Кизилбек, мать Фаризат, живут там же в сел. Владимирском. В сведениях об имеющихся родственниках в России указаны братья: Темир-Султан, Альбек и Кантемир, живущие в сел. Владимирском. В 1918 г. решил вернуться на Кавказ. При получении разрешения на выезд 29 января 1918 г., предоставил внутренний паспорт, выданный Владимирским сельским правлением № 322 [65]. Не вернулся на родину. Умер и похоронен в США [65, 104].

Кадиев Михаил (Mihail Kadieff), уроженец сел. Батакоюрт Владикавказского округа Терской области. Последнее место жительства: Россия. В 1910 г. выехал в Северную Америку. Порт прибытия: Ванкувер, Британская Колумбия, Канада. Страна постоянного проживания: Канада [84]. Вернулся на родину. Умер в 1971 г. в г. Орджоникидзе [65, 104].

Кадиев Мурза Гатаевич, уроженец сел. Батакоюрт Владикавказского округа Терской области. В 1910 г. выехал в Северную Америку [65, 104].

Кадиев Никифор (Nikifor Kadieff), уроженец Владикавказского округа Терской области. Последнее место жительства: Россия. Выехал в Северную Америку через Англию. Порт прибытия: Монреаль, Квебек, Канада. Страна постоянного проживания: Россия [77].

Кадиев Николай (Nicolai Kadieff), уроженец Владикавказского округа Терской области. Последнее место жительства: Россия. Выехал в Северную Америку через Англию. Порт прибытия: Монреаль, Квебек, Канада. Страна постоянного проживания: Россия [77].

Кадиев Петка Абадиевич (Pete Kadieff), уроженец Владикавказского округа Терской области. В 1912 г. выехал в Северную Америку. Порт прибытия: Ванкувер, Британская Колумбия, Канада. Страна постоянного проживания: Канада [84]. В 1919 г. в г. Сиэтл вступил в Коммунистическую партию США [7, 61]. Не вернулся на родину [65, 104].

Кадиев Пера (Pera Kadieff), уроженец Владикавказского округа Терской области. Последнее место жительства: Россия. Выехал в Северную Америку. Порт прибытия: Галифакс, Новая Шотландия, Канада [84].

Кадиев Солтан (Solden Kadieff), уроженец Владикавказского округа Терской области. Последнее место жительства: Россия. Выехал в Северную Америку. Порт прибытия: Сент-Джон, Нью-Брансуик, Канада [84].

Кадиев Сосланбек (Soslambek Kadieff), уроженец Владикавказского округа Терской области. Эмигрировал в Канаду. Внешность: Россия, Русский. Последнее место жительства: Владикавказ, Россия. Дата прибытия: 25 января 1912 г. Возраст по прибытии: 32 года. Пол: мужской. Семейное положение: не женат. Корабль путешествия: «President Lincoln». Порт отправления: Гамбург, Германия [6].

Кадиев Тасолтан (Tasotan Kadief), уроженец сел. Владимировского Владикавказского округа Терской области. Эмигрировал в Канаду. Внешность: Россия, Русский. Последнее место жительства: Владикавказ, Россия. Дата прибытия: 25 января 1912 г.

Возраст по прибытии: 21 год. Пол: мужской. Семейное положение: не женат. Корабль путешествия: «President Lincoln». Порт отправления: Гамбург, Германия [6].

Кадиев Тебо (Tebo Kadeff), уроженец Владикавказского округа Терской области. Прибыл в Канаду. Пол: мужской. Гражданство: Россия. Порт прибытия: Виктория, Британская Колумбия, Канада. Страна постоянного проживания: Канада [84].

Кадиев Харитон Х. (Hariton H. Kadeff), уроженец Владикавказского округа Терской области. Прибыл в Канаду. Пол: мужской. Гражданство: Россия. Порт прибытия: Ванкувер, Британская Колумбия, Канада. Страна постоянного проживания: Канада [84].



Кадиев Хасако Тумаевич (Khasako-Khariton Tumeevich Kadieff), 1888 г. р., уроженец сел. Владимирского 2-го участка Владикавказского округа Терской области. Крестьянин. Земледелец. Холост. Отношение к воинской обязанности: ополченец. Год призыва на военную службу: 1902. Настоящее место жительства, и с какого времени: в Канаде с 1912 г. Место жительства в последние пять лет: в Канаде. Православный. Осетин. Подданство: Российское. Подданство родителей: Российское. Отец Тума и мать Шалимат, живут в сел. Владимирском. В сведениях об имеющихся родственниках в России указаны братья: Тох и Хашана, сестры: Тедаус и Зыке, живущие в сел. Владимирском. В 1918 г. решил вернуться на Кавказ. При получении разрешения на выезд 2 августа 1918 г., указал, что возвращается на родину, выехал из России без паспорта [65].

Кадохов Аслангери (Aslangeri Kadokhoff), 1884 г. р., уроженец Владикавказского округа Терской области. Происхождение: Россия, Русский. Пол: мужской. В марте 1914 г. прибыл в Канаду. Возраст по прибытии: 30 лет. Порт прибытия: Ванкувер,

Британская Колумбия, Канада. Страна постоянного проживания: Канада [84].

Кадохов Георгий (Джордж Kagoff Kadahoff), 1889 г. р., уроженец Владикавказского округа Терской области. Происхождение: Россия, Русский. Пол: мужской. В июле 1914 г. прибыл в Канаду. Возраст по прибытии: 25 лет. Порт прибытия: Ванкувер, Британская Колумбия, Канада. Страна постоянного проживания: Канада [84].

Кадохов Кабус, уроженец Стыр-Дигорского прихода Владикавказского округа Терской области. В 1909 г. выехал в Северную Америку. На родину не вернулся. Умер и похоронен в США [65, 49].

Кадохов Хаджимет Бекмурзаевич (Hadsomet Kadocheff), 1880 г. р., уроженец Владикавказского округа Терской области. Происхождение: Россия, Русский. Пол: мужской. В марте 1912 г. прибыл в Канаду. Возраст по прибытии: 32 года. Порт прибытия: Ванкувер, Британская Колумбия, Канада. Страна постоянного проживания: Канада [84].

Кадохов Хамид Такаевич, уроженец Стыр-Дигорского прихода Владикавказского округа Терской области. В 1909 г. выехал в Северную Америку. На родину не вернулся. Умер и похоронен в США [65, 49].

Кадохов Хамыц (Chamitz Kadohoff), уроженец Владикавказского округа Терской области. Прибыл в Канаду. Пол: мужской. Гражданство: Россия. Порт прибытия: Ванкувер, Британская Колумбия, Канада. Страна постоянного проживания: Канада [84].

Казахов А. Т., уроженец Махческого прихода Владикавказского округа Терской области. В 1914 г. выехал в Северную Америку. На родину не вернулся. Умер в США в 1953 г. [65, 33].

Казахов Гада, уроженец Махческого прихода Владикавказского округа Терской области. В 1914 г. выехал в Северную Америку. На родину не вернулся. Умер в США в 1920 г. [65, 33].

Казбеков Гаспо (Gaspo Kasbegoff), уроженец Владикавказского округа Терской области. Происхождение: Россия. Граждан-

ство: Россия. Пол: мужской. Прибыл в Канаду. Порт прибытия: Ванкувер, Британская Колумбия, Канада. Страна постоянного проживания: Канада [84].

Казбеков Георгий (George Kasbegoff), уроженец Владикавказского округа Терской области. Происхождение: Россия. Гражданство: Россия. Пол: мужской. Прибыл в Канаду. Порт прибытия: Ванкувер, Британская Колумбия, Канада. Страна постоянного проживания: Канада [84].

Казбеков Григорий (Grigory Kasbegoff), уроженец Владикавказского округа Терской области. Происхождение: Россия. Гражданство: Россия. Пол: мужской. Прибыл в США. Порт прибытия: Су-Сент-Мари, Мичиган, США. Страна постоянного проживания: Канада [84].



Казбеков Дзанхот Кавдунович (Dzanrot Kavdupovich Kazbegoff), 1889 г. р., уроженец сел. Христиановского 3-го участка Владикавказского округа Терской области. Крестьянин. Земледелец. Холост. Отношение к воинской обязанности: служил шесть месяцев в Осетинском конном дивизионе. Год призыва на военную службу: 1912 г. Настоящее место жительства, и с какого времени: в Канаде с 1913 г. Место жительства в последние пять лет: в Ванкувере. Православный. Осетин. Подданство: Российское. Подданство родителей: Российское. Отец Кавдун Казбеков живет в сел. Христиановском. В 1918 г. решил вернуться на родину в сел. Христиановское. При получении разрешения на выезд 9 мая 1918 г., предоставил свидельства двух соотечественников: Харитона Тамаева (заграничный паспорт, выданный во Владикавказе 5 марта 1912 г. № 316) и Батмурзы Мамукаева (заграничный паспорт, выданный во Владикавказе 5 марта 1912 г. № 461), которые удостоверили, что Дзанхот Казбеков российский гражданин от рождения, осетин с Кавказа [65].

Казбеков Иван (Ivan Kasbegoff), уроженец Владикавказского округа Терской области. Происхождение: Россия. Гражданство: Россия. Пол: мужской. Прибыл в Канаду. Порт прибытия: Ванкувер, Британская Колумбия, Канада. Страна постоянного проживания: Канада [84].

Казбеков Касти (Kasty Kasbegoff), уроженец Владикавказского округа Терской области. Происхождение: Россия. Гражданство: Россия. Пол: мужской. Прибыл в Канаду. Порт прибытия: Виктория, Британская Колумбия, Канада. Страна постоянного проживания: Канада [84].

Казбеков Костантин (Kostantin Kasbagoff), уроженец Владикавказского округа Терской области. Происхождение: Россия. Гражданство: Россия. Пол: мужской. Прибыл в Канаду. Порт прибытия: Виктория, Британская Колумбия, Канада. Страна постоянного проживания: Канада [84].

Казбеков Майрам, уроженец сел. Христиановского Владикавказского округа Терской области. В 1909 г. выехал в Северную Америку [65, 129].

Казбеков Темболат, уроженец сел. Христиановского Владикавказского округа Терской области. В 1909 г. выехал в Северную Америку. На родину вернулся. Жил в г. Алагир [65, 129].

Казбеков Ян (Jan Sivan Kasbegoff), уроженец Владикавказского округа Терской области. Происхождение: Россия. Гражданство: Россия. Пол: мужской. Прибыл в США. Порт прибытия: Блейн, штат Вашингтон, США. Страна постоянного проживания: Канада [84].

Казбекова Елизавета, уроженка сел. Христиановского Владикавказского округа Терской области. Выехала в Северную Америку вместе с мужем Дзамбеком Тавитовым. На родину не вернулась. Умерла и похоронена в США в 1959 г. [65, 133].

Казиев Бекмурза (Bechmulzo Kezieff), уроженец Владикавказского округа Терской области. В начале XX в. эмигрировал в Канаду. Последнее место жительства: Россия. Порт прибытия: Ванкувер, Британская Колумбия, Канада. Страна постоянного проживания: Канада [84].

Казиев Бибо, уроженец сел. Цимити Владикавказского округа Терской области. В 1912 г. выехал в Северную Америку со своими братьями Гаппо и Тотыром. Вернулся на родину [65, 60].

Казиев Габпо (Gabpo Kazieff), 1876 г. р., уроженец сел. Цимити Владикавказского округа Терской области. В 1912 г. выехал в Северную Америку со своими братьями Бибо и Тотыром. Происхождение: Россия, Русский. Пол: мужской. [65, 60]. В августе 1913 г. прибыл в Канаду. Возраст по прибытии: 37 лет. Порт прибытия: Ванкувер, Британская Колумбия, Канада. Страна постоянного проживания: Канада [84]. Вернулся на родину [65, 60].

Казиев Николай (Nicolas Kazieff), 1885 г. р., уроженец Владикавказского округа Терской области. Происхождение: Россия, Русский. Пол: мужской. 25 июля 1915 г. прибыл в Канаду. Возраст по прибытии: 30 лет. Порт прибытия: Ванкувер, Британская Колумбия, Канада. Страна постоянного проживания: Канада [84]. Место рождения: Кадгарон [85].

Казиев Тимофей (Timothy Kazieff), 1886 г. р., уроженец Владикавказского округа Терской области. Происхождение: Россия, Русский. Пол: мужской. В августе 1913 г. прибыл в Канаду. Возраст по прибытии: 27 лет. Порт прибытия: Ванкувер, Британская Колумбия, Канада. Страна постоянного проживания: Канада [84].

Казиев Тотыр, уроженец сел. Цимити Владикавказского округа Терской области. В 1912 г. выехал в Северную Америку со своими братьями Гаппо и Бибо. Вернулся на родину [65, 60].

Каиров Агубекир, уроженец Донифарского прихода Владикавказского округа Терской области. В 1912 г. выехал в Северную Америку. Вернулся на родину в 1921 г. [65, 56].

Каиров Алексей (Alexis Kairoff), род. 1896 г., уроженец сел. Садон Владикавказского округа Терской области. Происхождение: Россия, Русский. Пол: мужской. 24 января 1914 г. прибыл в Канаду. Порт прибытия: Ванкувер, Британская Колумбия, Канада. Место жительства: Канада [84]. Возраст по прибытии: 18 лет [87].

Каиров Антон, уроженец Владикавказского округа Терской области. Выехал в Северную Америку в 1912 г.

Каиров Кудзи, уроженец сел. Лескен Владикавказского округа Терской области. В начале XX в. выехал в Северную Америку [65, 53].

Каиров Леон (Leon Harry Kairoff), род. 12 сентября 1893 г., уроженец Владикавказского округа Терской области. Прибыл в США 10 сентября 1927 г. в г. Кетчикан, штат Аляска. На родину не вернулся. Получил гражданство США 1 марта 1935 г. Место жительства: г. Вашингтон, США [80].

Каиров Николай Сарабиевич, уроженец сел. Садон Владикавказского округа Терской области. В 1912 г. выехал в Северную Америку. Вступил в Коммунистическую партию США. Являлся одним из активных коммунистов-осетин. В 1922 г. вернулся на родину, овладев специальностью горногодесятника. Работал в Садоне начальником шахты [62, 8].

Каиров Сахмурза Дзандарович, 1881 г. р., уроженец Донифарского приходаВладикавказского округа Терской области. В 1912 г. выехал в Северную Америку. На родину не вернулся. Погиб в США в результате несчастного случая на шахте [65, 56].

Каиров Таип, уроженец Донифарского прихода Владикавказского округа Терской области. В 1912 г. выехал в Северную Америку [65, 56].

Каиров Турмец, уроженец сел. Лескен Владикавказского округа Терской области. В 1909 г. выехал в Северную Америку. Вернулся на родину в 1912 г. Умер в 1966 г. [65, 150].

Каиров Хаджи-Умар (Hadjivniar-Horeton Kairoff), род. 14 февраля 1896 г., уроженец сел. Магометановского Владикавказского округа Терской области. Получил гражданство США 1 марта 1935 г. Место жительства: Вашингтон [80]. 10 сентября 1927 г. прибыл в г. Ном, штат Аляска, США [68].

Каиров Хаджумар, уроженец Садонского прихода Владикавказского округа Терской области. В 1912 г. выехал в Северную Америку. На родину не вернулся [65, 24].

Каиров Хаджумар, уроженец сел. Христиановского Владикавказского округа Терской области. В 1908 г. выехал в Северную Америку. На родину не вернулся. Умер в США в 1962 г. [65, 129].

Кайтмазов Дзамболат Бимболович, уроженец сел. Хумалаг Владикавказского округа Терской области. В 1905 г. выехал в Северную Америку [65, 87].

Кайтмазов Инал Тебоевич, уроженец сел. Хумалаг Владикавказского округа Терской области. В 1905 г. выехал в Северную Америку [65, 87].

Кайтмазов Савкуй, уроженец Владикавказского округа Терской области. В 1912 г. эмигрировал в Северную Америку. На родину вернулся через три года, в 1915 г. [94, 21].

Кайтмазов Татаркан Тебоевич, уроженец сел. Хумалаг Владикавказского округа Терской области. В 1905 г. выехал в Северную Америку [65, 87].

Кайтов Агубекир (Agubekoe Kaicoff), 1895 г. р., уроженец Владикавказского округа Терской области. Происхождение: Россия, Русский. Пол: мужской. В марте 1912 г. прибыл в Канаду. Возраст по прибытии: 17 лет. Порт прибытия: Ванкувер, Британская Колумбия, Канада. Страна постоянного проживания: Канада [84].

Кайтов Амурхан, уроженец Унальского прихода Владикавказского округа Терской области. В 1912 г. выехал в Северную Америку. Вернулся на родину. Жил в сел. Красногор [65, 8].

Кайтов Дзамбулат (Simbulat Kaitoff), 1895 г. р., уроженец Владикавказского округа Терской области. Происхождение: Россия, Русский. Пол: мужской. 7 июня 1913 г. прибыл в Канаду. Порт прибытия: Виктория, Британская Колумбия, Канада. Порт отправления: Йокогама, Япония [68].

Кайтов Камболат, уроженец Унальского прихода Владикавказского округа Терской области. В 1912 г. выехал в Северную Америку. Вернулся на родину. Жил в сел. Красногор [65, 8].

Кайтов Карасе (Karasei Kaitoff), 1885 г. р., уроженец Унальского прихода Владикавказского округа Терской области. Проис-

хождение: Россия, Русский. Пол: мужской. В 1910 г. выехал в Северную Америку, работал в г. Сан-Франциско, штат Калифорния, США. Являлся содержателем ресторана. На родину не вернулся [65, 8]. В июне 1915 г. прибыл в Канаду. Порт прибытия: Ванкувер, Британская Колумбия, Канада. Страна постоянного проживания: Канада [84].

Кайтов Угалук, уроженец Унальского прихода Владикавказского округа Терской области. В 1910 г. выехал в Северную Америку. На родину не вернулся. Жил в США [65, 8].

Кайтуков А. (A. Kaitukoff), 1883 г. р., уроженец Владикавказского округа Терской области. Происхождение: Россия. Гражданство: Россия. Пол: мужской. 18 апреля 1913 г. прибыл в Канаду. Возраст по прибытии: 30 лет. Корабль путешествия: «Monteagle». Порт прибытия: Ванкувер, Британская Колумбия, Канада. Порт отправления: Йокогама, Япония [84].

Кайтуков Асламурза (Aslamurza Kaitukoff), 1891 г. р., уроженец Садонского прихода Владикавказского округа Терской области. Происхождение: Россия, Русский. Пол: мужской. 10 ноября 1912 г. прибыл в Канаду. Корабль путешествия: «Russia». Порт прибытия: Галифакс, Новая Шотландия, Канада. Порт отправления: Либава, Латвия [84]. На родину не вернулся. Жил в США [65, 25].

Кайтуков Афако, уроженец Садонского прихода Владикавказского округа Терской области. В 1912 г. выехал в Северную Америку. На родину вернулся в 1914 г. [65, 24].

Кайтуков Басил, уроженец Садонского прихода Владикавказского округа Терской области. В 1914 г. выехал в Северную Америку. На родину вернулся [65, 24].

Кайтуков Гаджи, уроженец Садонского прихода Владикавказского округа Терской области. В 1912 г. выехал в Северную Америку. На родину вернулся [65, 24].

Кайтуков Гадо, уроженец Садонского прихода Владикавказского округа Терской области. В 1912 г. выехал в Северную Америку. На родину не вернулся. Жил в США [65, 25].

Кайтуков Газдже, уроженец Садонского прихода Владикавказского округа Терской области. В 1912 г. выехал в Северную Америку. Вернулся на родину [65, 24].

Кайтуков Грегор (Grezor Kaitkoff), уроженец сел. Ход Владикавказского округа Терской области. Страна рождения: Россия. Пол: мужской. В период с 1895 г. по 1924 г. прибыл в Северную Америку. Место прибытия: Вермонт, США. Возраст по прибытии: 23 года [87].

Кайтуков Давид (David Kaitoukoff), 1885 г. р., уроженец сел. Кора Владикавказского округа Терской области. Происхождение: Россия, Русский. Пол: мужской. 24 сентября 1914 г. прибыл в Канаду. Возраст по прибытии: 29 лет. Корабль путешествия: «Kamakura Maru». Порт прибытия: Блейн, штат Вашингтон, США. Страна проживания: Ванкувер, Британская Колумбия, Канада. Страна постоянного проживания: Канада [84].

Кайтуков Дзамболат, уроженец Садонского прихода Владикавказского округа Терской области. В 1913 г. выехал в Северную Америку. На родину вернулся в 1926 г. Жил в сел. Урсдон [65, 24].

Кайтуков Дзахи, уроженец Садонского прихода Владикавказского округа Терской области. В 1913 г. выехал в Северную Америку. На родину не вернулся. Жил в США [65, 25].

Кайтуков Дзахо, уроженец Садонского прихода Владикавказского округа Терской области. В 1912 г. выехал в Северную Америку. На родину вернулся в 1926 г. [65, 24].

Кайтуков Ельберд, уроженец Садонского прихода Владикавказского округа Терской области. В 1912 г. выехал в Северную Америку. На родину вернулся [65, 24].

Кайтуков Елбызд Ахматович, 1882 г. р., уроженец Садонского прихода Владикавказского округа Терской области. В 1912 г. выехал в Северную Америку. В 1919 г. в г. Сиэтл вступил в Коммунистическую партию США [65, 24].

Кайтуков Ельмурза (Elmurz Kaitukoff), 1889 г. р., уроженец Садонского прихода Владикавказского округа Терской области.

Происхождение: Россия. Гражданство: Россия. Пол: мужской. 22 июля 1913 г. прибыл в Канаду. Возраст по прибытии: 24 года. Корабль путешествия: «Empress of Japan». Порт прибытия: Ванкувер, Британская Колумбия, Канада. Порт отправления: Гонконг. Страна постоянного проживания: Канада [84]. На родину вернулся [65, 24].

Кайтуков Знаур, уроженец Садонского прихода Владикавказского округа Терской области. В 1912 г. выехал в Северную Америку. На родину не вернулся. Жил в США [65, 24].

Кайтуков Иван (Ivan Kaitukoff), 1897 г. р., уроженец Владикавказского округа Терской области. Происхождение: Россия. Гражданство: Россия. Пол: мужской. 8 мая 1913 г. прибыл в Канаду. Возраст по прибытии: 16 лет. Корабль путешествия: «Ultonia». Порт прибытия: Квебек, Канада. Порт отправления: Саутгемптон, Великобритания [84]. На родину вернулся [65, 24].

Кайтуков Иван К. (Ivan K. Kaitoukoff), 1874 г. р., уроженец Владикавказского округа Терской области. Происхождение: Россия, Русский. Пол: мужской. 24 июня 1909 г. прибыл в Канаду. Возраст по прибытии: 35 лет. Порт прибытия: Ванкувер, Британская Колумбия, Канада. Место жительства: Россия [84].

Кайтуков Кавдын, уроженец Садонского прихода Владикавказского округа Терской области. В 1912 г. выехал в Северную Америку. Вернулся на родину [65, 24].

Кайтуков Крым, уроженец Садонского прихода Владикавказского округа Терской области. В 1912 г. выехал в Северную Америку. На родину вернулся [65, 24].

Кайтуков Маци, уроженец Садонского прихода Владикавказского округа Терской области. В 1912 г. выехал в Северную Америку. На родину вернулся [65, 24].

Кайтуков Мусса (Mussa Kaitoucoff), 1881 г. р., уроженец Садонского прихода Владикавказского округа Терской области. Происхождение: Россия, Русский. Пол: мужской. В июле 1913 г. прибыл в Канаду. Возраст по прибытии: 32 года. Порт прибытия: Ванкувер, Британская Колумбия, Канада. Страна постоянного проживания: Канада. На родину вернулся [65, 24].



Кайтуков Николай Дзыгаевич (Nikolai Dzygov Kajtukoff), 1870 г. р., уроженец сел. Ход 2-го участка Владикавказского округа Терской области. Крестьянин. Земледелец. Женат. Жена Дзаунгоса, дети: дочь Хамысиат (фамиля ее мужа Басиев) – 22 года, сын Сафунка – 17 лет, дочь Елена – 14 лет, дочь Лиза – 10 лет, дочь Мария – 9 лет, сын Мисост – 8 лет, дочь Гыкын – 6 лет, сын Дзибока – 5 лет. Отношение к воинской обязанности: ополченец. Год призыва на военную службу: 1891 г. Настоящее место жительства, и с какого времени: в Канаде с 1913 г. Место жительства в последние пять лет: до Канады жил в России. Православный. Осетин. Подданство: Российское. Подданство родителей: Российское. Отец Дзыга умер в сел. Ход, мать Басек живет в сел. Ход. В сведениях об имеющихся родственниках в России указан брат матери Цаппо Созаев, брат Сосий и сестра Газги, живущие в сел. Ход. В 1917 г. решил вернуться на родину, на Кавказ. При получении разрешения на выезд 9 сентября 1917 г., предоставил заграничный паспорт, выданный во Владикавказе 11 февраля 1912 г. № 564, письмо от брата матери [65].

Кайтуков Ораз (Orashe Kaitokof), 1884 г. р., уроженец Садонского прихода Владикавказского округа Терской области. Происхождение: Россия, Русский. Пол: мужской. 2 июля 1909 г. прибыл в США. Возраст по прибытии: 17 лет. Порт прибытия: Ном, штат Аляска. Страна постоянного проживания: Канада [1]. На родину вернулся [65, 24].

Кайтуков Павел (Pavel Kaitukoff), 1892 г. р., уроженец Владикавказского округа Терской области. Происхождение: Россия, Русский. Пол: мужской. В августе 1914 г. прибыл в Канаду. Возраст по прибытии: 22 года. Порт прибытия: Ванкувер, Британская Колумбия, Канада. Страна постоянного проживания: Канада [84].



Кайтуков Павел Давидович (Pavel Davidov Kaitukoff), уроженец сел. Ход 2-го участка Владикавказского округа Терской области. Казак. Земледелец. Холост. Отношение к воинской обязанности: ополченец 1-го разряда. Год призыва на военную службу: 1914 г. Настоящее место жительства в настоящее время: в Канаде с 1911 г. Место жительства в последние пять лет: в Америке и Канаде. Православный. Осетин. Подданство: Российское. Подданство родителей: Российское. Отец Давид умер в сел. Ход, мать Мария живет там же. В 1917 г. решил вернуться на родину, на Кавказ. При получении разрешения на выезд, предоставил свидельства двух соотечественников: Габла Галабуева (заграничный паспорт № 456) и Тимофея Габеева (заграничный паспорт № 182), которые удостоверили, что Павел Кайтуков российский гражданин от рождения, осетин и уроженец Кавказа [65].



Кайтуков Сафа Дзахотович (Safa Kaitokoff), 1893 г. р., уроженец сел. Кора 3-го участка Владикавказского округа Терской области. Крестьянин. Земледелец. Женат. Детей не имеет. Отношение к воинской обязанности: еще не призывался. Год призыва на военную службу: был за границей. Настоящее место жительства, и с какого времени: в Канаде с 1913 г. Место жительства в последние пять лет: в Канаде. Православный. Осетин. Подданство: Российское. Подданство родителей: Российское. Отец Дзахот Кайтуков умер, а мать живет в селении Кора. В сведениях об имеющихся родственниках в России указаны братья: Бицо Кайтуков и Губе Кайтуков, живущие в сел. Кора. В 1917 г. решил вернуться на родину, на Кавказ. При получении разрешения на выезд, предоставил свидельство соотечественни-

ка Темболата Карасаева (заграничный паспорт № 168), который удостоверил, что Сафа Кайтуков российский гражданин и осетин, а также письма и квитанции [65].

Кайтуков Т. (T. Kaitukoff), 1891 г. р., уроженец Владикавказского округа Терской области. Происхождение: Россия. Гражданство: Россия. Пол: мужской. 18 апреля 1913 г. прибыл в Канаду. Возраст по прибытии: 22 года. Корабль путешествия: «Monteagle». Порт прибытия: Ванкувер, Британская Колумбия, Канада. Порт отправления: Йокогама, Япония. Страна постоянного проживания: Канада [84].

Кайтуков Уане, уроженец Садонского прихода Владикавказского округа Терской области. В 1912 г. выехал в Северную Америку. На родину не вернулся. Был убит в США в 1956 г. [65, 24].

Кайтуков Урусби, уроженец Садонского прихода Владикавказского округа Терской области. В 1912 г. выехал в Северную Америку. Вернулся на родину [65, 24].

Кайтуков Хосцау, уроженец Садонского прихода Владикавказского округа Терской области. В 1912 г. выехал в Северную Америку. На родину вернулся [65, 24].

Кайтуков Цола (Tsola Kaitukoff), 1887 г. р., уроженец Владикавказского округа Терской области. Происхождение: Россия. Гражданство: Россия. Пол: мужской. 26 апреля 1913 г. прибыл в Канаду. Возраст по прибытии: 26 лет. Корабль путешествия: «Empress of India». Порт прибытия: Ванкувер, Британская Колумбия, Канада. Порт отправления: Гонконг. Страна постоянного проживания: Канада [84].



Калагов Камболат Цыпуевич (Kambolat Kalagoff), 1888 г. р., уроженец сел. Ардон 3-го участка Владикавказского округа Терской области. Крестьянин. Земледелец. Холост. Отношение к воинской обязанности: ополченец 1-го разряда. Год призыва на военную службу: 1908 г. Настоящее место жительства, и с какого времени: в Канаде с 1912 г. Место жительства в последние пять лет: в Канаде.

Православный. Осетин. Подданство: Российское. Подданство родителей: Российское. Отец Цыпу умер в Ардоне, мать жива, живет там же. В сведениях об имеющихся родственниках в России указаны братья: Магомет, Асламурза, Ислам и Сабазжери, живущие в сел. Ардон и сестры: Мария, Вера, Кошерхан и Катя, живущие там же. В 1918 г. решил вернуться в сел. Ардон Терской области. При получении разрешения на выезд, 23 апреля 1918 г. указал, что заграничный паспорт, выданный Владикавказским Окружным правлением, им утерян. Предоставил свидельство трех соотечественников: Елеазара Бутаева, Павла Гогаева и Николая Биазырова, которые удостоверили, что Камболат Калагов есть русский (то есть осетин), за что и расписались. На родину не вернулся. Жил в США [65, 123].

Калагов Камболат, уроженец сел. Дарг-Кох Владикавказского округа Терской области. В 1910 г в. выехал в Северную Америку [65, 90].

Калагов Николай (Nicolai Kalagov), 1878 г. р., уроженец Владикавказского округа Терской области. Происхождение: Россия. Гражданство: Россия. Пол: мужской. В июне 1913 г. прибыл в Канаду. Возраст по прибытии: 35 лет. Порт прибытия: Монреаль, Квебек, Канада. Страна постоянного проживания: Канада [84].

Калаев Александр Б. (Alexander B. Kalaeff), уроженец сел. Ардон Владикавказского округа Терской области. Страна рождения: Россия. Пол: мужской. В период между 1895 г. и 1924 г. эмигрировал в США. Место прибытия: Вермонт, США. Возраст по прибытии: 36 лет [87].



Калаев Георгий Урустанович (Georgii Urustanov Kalaeff), 1889 г. р., уроженец Галиатского прихода 3-го участка Владикавказского округа Терской области. Крестьянин. Земледелец. Холост. Отношение к воинской обязанности: явился. Год призыва на военную службу: 1909 г. Настоящее место жительства, и с какого времени: в Канаде с 1911 г. Место жительства в последние пять лет: в Канаде. Православный. Осетин. Под-

данство: Российское. Подданство родителей: Российское. Отец Урустан умер в Галиате, мать Жижи проживает в селении Галиат Владикавказского округа. В сведениях об имеющихся родственниках в России указаны брат Запус и сестра Мария, проживающие в сел. Галиат Владикавказского округа Терской области. В 1918 г. решил вернуться на Кавказ. При получении разрешения на выезд, 24 августа 1918 г. указал, что заграничный паспорт, выданный во Владикавказе в январе 1911 г., им утерян. Предоставил свидельство двух соотечественников: Хаджимета Уруцкоева (заграничный паспорт, выданный в г. Либаве 4 апреля 1913 г. № 1253), Александра Абаева (паспорт № 404), которые удостоверили, что Георгий Калаев их соотечественник, осетин с Кавказа [65].

Калаев Микала Гуатциевич, 1882 г. р., уроженец сел. Галиат Галиатского прихода Владикавказского округа Терской области. В 1912 г. выехал в Северную Америку. Не вернулся на родину. Умер в США в 1958 г. [65, 43].

Калаев Симон, уроженец сел. Галиат Галиатского прихода Владикавказского округа Терской области. В 1912 г. выехал в Северную Америку. Вернулся на родину в 1914 г. [65, 43].

Калаев Цола, уроженец сел. Галиат Галиатского прихода Владикавказского округа Терской области. В 1910 г. выехал в Северную Америку. Вернулся на родину [65, 43].

Калицов Саулох, уроженец Махческого прихода Владикавказского округа Терской области. В 1914 г. выехал в Северную Америку. На родину не вернулся. Умер в США [65, 33].

Калманов Бекыза, уроженец сел. Ольгинского Владикавказского округа Терской области. В 1912 г. выехал в Северную Америку. На родину вернулся [65, 83].

Калманов Георгий (George Kalmanoff), уроженец Владикавказского округа Терской области. В 1955 г. прибыл в Канаду [84].

Калманов Николай, уроженец сел. Ольгинского Владикавказского округа Терской области. В 1912 г. выехал в Северную Америку. На родину вернулся [65, 83].

Калманов Симон (Simon Kalmanoff), 1896 г. р., уроженец Владикавказского округа Терской области. Происхождение: Рос-

сия, Русский. Пол: мужской. В 1926 г. прибыл в Канаду. Возраст по прибытии: 30 лет [84].

Калоев Александр (Alexander Kalojeff), уроженец Владикавказского округа Терской области. Происхождение: Россия, Русский. Пол: мужской. 4 мая 1909 г. прибыл в Канаду. Порт прибытия: Кероки, Канада. Возраст по прибытии: 25 лет. Порт отправления: Роттердам, Нидерланды [84].

Калоев Александр, уроженец сел. Кадгарон Владикавказского округа Терской области. В 1910 г. выехал в Северную Америку [65, 77].

Калоев Алихан, уроженец Владикавказского округа Терской области. Выехал в Северную Америку в 1912 г.



Калоев Аслангери (Степан) Семенович (Aslanger Semenovich Kaloeff), 1877 г. р., уроженец сел. Владимирского 2-го участка Владикавказского округа Терской области. Крестьянин. Земледелец. Женат. Жена Таис, дочь Анна – 5 лет, живут в сел. Владимирском. Отношение к воинской обязанности: запасный солдат. Год призыва на военную службу: 1899 г. Настоящее место жительства и с какого времени: в Канаде с 19 мая 1911 г. Место жительства в последние пять лет: перед Канадой в г. Бодайбо в Сибири. Православный. Осетин. Подданство: Российское. Подданство родителей: Российское. Отец Семен и мать Зинаида умерли в сел. Владимирском. В сведениях об имеющихся родственниках в России указаны братья: Замбулат, Касбулат, Камбулат, Тембулат и Василий, проживающие в сел. Владимирском, кроме Василия, который на фронте. В 1917 г. решил вернуться на родину. При получении разрешения на выезд, 7 июля 1917 г. предоставил заграничный паспорт, выданный в Либаве 12 апреля 1913 г. № 12991 [65].

Калоев Бедта, уроженец сел. Хумалаг Владикавказского округа Терской области. В начале XX в. выехал в Северную Америку [65, 87].

Калоев Инус (Enus Kalojeff), уроженец сел. Христиановского Владикавказского округа Терской области. Происхождение: Россия, Русский. Пол: мужской. 4 мая 1909 г. прибыл в Канаду. Возраст по прибытии: 27 лет. Порт отправления: Роттердам, Нидерланды [84].

Калоев Николай (Nicolaj Kaloef), уроженец Владикавказского округа Терской области. Эмигрировал в Канаду. Внешность: Россия, Русский. Пол: мужской. Семейное положение: женат. Последнее место жительства: Россия. Дата прибытия: 7 апреля 1913 г. Возраст по прибытии: 28 лет. Корабль путешествия: «Franconia». Порт отправления: Ливерпуль, Великобритания [5].

Калоев Ханджери, уроженец сел. Хумалаг Владикавказского округа Терской области. В начале XX в. выехал в Северную Америку [65, 87].

Калухов Губади, уроженец Владикавказского округа Терской области. В 1914 г. эмигрировал в Северную Америку. В 1928 г. осетинами – жителями г. Сиэтл штата Вашингтон были собраны и перечислены деньги в организованный Осоавиахимом фонд «Наш ответ Чемберлену» для сбора средств на оборону СССР и строительство воздушного флота. В этой акции принял участие и Губади Калухов, перечисливший в этот фонд 5 долларов [71]. На родину не вернулся. Умер в США [65, 33].

Камарзаев Барзин Уаханаевич, уроженец сел. Архон Владикавказского округа Терской области. В 1912 г. выехал в Северную Америку. На родину не вернулся. Умер в США [37].

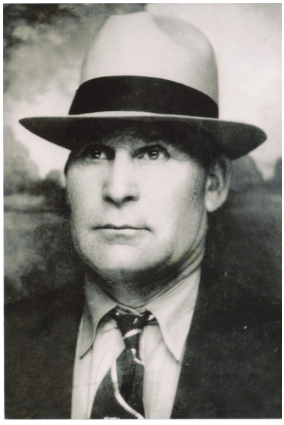

Барзин Уаханаевич Камарзаев

Личный архив Игоря Камарзаева

Камарзаев Габыла Муртулович (Gabyla Kamazaeff), 55 лет от роду, уроженец сел. Азрил Тибского прихода 3-го участка Владикавказского округа Терской области. Крестьянин. Земледелец. Женат. Жена Кошер. Отношение к воинской обязанности: не призы-

вался. Настоящее место жительства, и с какого времени: в Канаде с 1913 г. Место жительства в последние пять лет: до Канады жил на Кавказе. Православный. Осетин. Подданство: Российское. Подданство родителей: Российское. Отец Муртул жил в сел. Азрил, мать Талги умерла там же. В сведениях об имеющихся родственниках в России указан брат Георгий, проживающий в Азриле. В 1917 г. решил вернуться на родину, на Кавказ. При получении разрешения на выезд, 27 июля 1917 г. указал, что заграничный паспорт, полученный им во Владикавказе в 1913 г. утерян [65].



Камарзаев Георгий Мацкоевич, уроженец Архонского прихода Владикавказского округа Терской области. В 1912 г. выехал в Северную Америку. Работал на Аляске на строительстве железной дороги Сьюард-Анкоридж-Фербенкс. На родину не вернулся. Умер в США [65, 12].

Камарзаев Ельмурза (Тони) Кокиевич, уроженец Архонского прихода Владикавказского округа Терской области. В 1912 г. выехал в Северную Америку. Работал на Аляске на строительстве железной дороги Сьюард-Анкоридж-Фербенкс. Участник забастовки рабочих на Аляске в 1916 г. На родину не вернулся. Умер в США [65, 12].

Камболов Абисал Габанович, уроженец Махческого прихода Владикавказского округа Терской области. В 1912 г. выехал в Северную Америку. Вернулся на родину в 1914 г. [65, 33].

Камболов Гаге, уроженец Махческого прихода Владикавказского округа Терской области. В 1912 г. выехал в Северную Америку. На родину не вернулся. Жил в г. Сиэтл, США [65, 34].

Камболов Дага, уроженец Махческого прихода Владикавказского округа Терской области. В 1912 г. выехал в Северную Америку. На родину не вернулся. Умер в США [65, 34].

Камболов Иса Гуатцаович, уроженец Махческого прихода Владикавказского округа Терской области. В 1912 г. эмигрировал

в Северную Америку. В 1928 г. осетинами – жителями г. Сиэтл штата Вашингтон были собраны и перечислены деньги в организованный Осоавиахимом фонд «Наш ответ Чемберлену» для сбора средств на оборону СССР и строительство воздушного флота. В этой акции принял участие и Иса Камболов, перечисливший в этот фонд 2 доллара [71]. На родину не вернулся. Умер в США [65, 34].

Камболов Саих Афсимайхович, уроженец Махческого прихода Владикавказского округа Терской области. В 1912 г. выехал в Северную Америку. На родину не вернулся. Умер в США в 1957 г. [65, 34].

Камболов Смаил, уроженец Владикавказского округа Терской области. Выехал в Северную Америку в 1912 г.

Камболов Суле Габанович, уроженец Махческого прихода Владикавказского округа Терской области. В 1912 г. выехал в Северную Америку. Вернулся на родину в 1914 г. Умер в 1924 г. [65, 34].

Камболов Таип Афсимайхович, уроженец Махческого прихода Владикавказского округа Терской области. В 1912 г. выехал в Северную Америку. На родину не вернулся. Умер в США. [65, 34].

Камболов Тотрбек Слангериевич, 1893 г. р., уроженец Махческого прихода Владикавказского округа Терской области. В 1912 г. выехал в Северную Америку [65, 34].

Камболов Хангери Габиевич, 1880 г. р., уроженец Махческого прихода Владикавказского округа Терской области. В 1912 г. выехал в Северную Америку [65, 34]. В 1928 г. осетинами – жителями г. Сиэтл штата Вашингтон были собраны и перечислены деньги в организованный Осоавиахимом фонд «Наш ответ Чемберлену» для сбора средств на оборону СССР и строительство воздушного флота. В этой акции принял участие и Ханджери Камболов, перечисливший в этот фонд 5 долларов [71]. На родину не вернулся. Умер в США.

Канатов Касполат, уроженец сел. Ольгинского Владикавказского округа Терской области. В 1912 г. выехал в Северную Америку [65, 83].

Кантеев Амурхан, уроженец Владикавказского округа Терской области. Выехал в Северную Америку. Являлся одним из наиболее известных руководителей осетинских артелей, как наиболее грамотный и инициативный из земляков, обладавший организаторскими способностями и знанием английского языка [7, 36].

Кантеев Баци Сахугович, уроженец Архонского прихода Владикавказского округа Терской области. В 1912 г. выехал в Северную Америку. Вернулся на родину. Жил в сел. Красногор [65, 12].

Кантеев Бечи Дударович, уроженец Архонского прихода Владикавказского округа Терской области. В 1912 г. выехал в Северную Америку. Работал в США, затем перебрался в Канаду. Работал там на строительстве железной дороги в местности Нью-Порт, затем – на Аляске также на строительстве железной дороги Сьюард-Анкоридж-Фербенкс. Вернулся на родину [65, 12].

Кантеев Бечир Бимболатович, уроженец Архонского прихода Владикавказского округа Терской области. В 1912 г. выехал в Северную Америку. Участник забастовки в 1913 г. в Канаде. На родину не вернулся. Умер и похоронен в США [65, 12].

Кантеев Бечмурза, уроженец Архонского прихода Владикавказского округа Терской области. В 1912 г. выехал в Северную Америку. Вернулся на родину. Жил в сел. Красногор [65, 12].

Кантеев Будзи Инусович, уроженец Архонского прихода Владикавказского округа Терской области. В 1910 г. выехал в Северную Америку. На родину не вернулся. Умер в США в 1956 г. [65, 12].

Кантеев Гадзбе Хадзиметович, уроженец Архонского прихода Владикавказского округа Терской области. В 1912 г. выехал в Северную Америку. Вернулся на родину в 1915 г. Жил в г. Нальчик, Кабардино-Балкария [65, 12].

Кантеев Гаппо Дударович, уроженец Архонского прихода Владикавказского округа Терской области. В 1912 г. выехал в Северную Америку. Вернулся на родину [65, 12].

Кантеев Гацыр Сахугович, уроженец Архонского прихода Владикавказского округа Терской области. В 1912 г. выехал в Северную Америку. Вернулся на родину. Жил в сел. Красногор [65, 12].

Кантеев Ельмурза Дрисович, уроженец Архонского прихода Владикавказского округа Терской области. В 1912 г. выехал в Северную Америку. Вернулся на родину. Жил в г. Нальчик, Кабардино-Балкария [65, 12].

Кантеев Казгери Гадоевич, уроженец Архонского прихода Владикавказского округа Терской области. В 1912 г. выехал в Северную Америку. Вернулся на родину. Жил в сел. Красногор [65, 12].

Кантеев Татаркан Дзанальдович (Tom Kintoff), род. 24 июля 1892 г., уроженец Архонского прихода Владикавказского округа Терской области. В 1912 г. выехал в Северную Америку. Жил в г. Лос-Анджелес, штат Калифорния, США [52]. В 1917–1918 гг. получил приписное свидетельство в г. Анкоридж, штат Аляска, США [86]. На родину не вернулся. Умер в феврале 1972 г. Похоронен в США [65, 12].

Кантеев Хадзбатыр (Хаба), уроженец Архонского прихода Владикавказского округа Терской области. В 1912 г. выехал в Северную Америку. Из США перебрался в Канаду. Работал на строительстве железной дороги в местности Нью-Порт, затем – на Аляске также на строительстве железной дороги Сьюард-Анкоридж-Фербенкс. Участник забастовок в 1913 г. в Канаде и в 1916 г. на Аляске. Вернулся на родину, получив специальность плотника [65, 12].

Кантеев Хачаша Дрисович, уроженец Архонского прихода Владикавказского округа Терской области. В 1912 г. выехал в Северную Америку. Вернулся на родину. Жил в г. Нальчик, Кабардино-Балкария [65, 12].

Кантеев Черко Гадоевич, уроженец Архонского прихода Владикавказского округа Терской области. В 1912 г. выехал в Северную Америку. На родину не вернулся. Жил в США [65, 12].

Кантемиров Джена Дрисович, уроженец сел. Заманкул Владикавказского округа Терской области. В 1911 г. выехал в Север-

ную Америку. В 1914 г. вернулся на родину, жил в сел. Заманкул [62, 98].

Кантемиров Дзибо, уроженец сел. Средний Урух Нальчикского округа Терской области. В 1912 г. выехал в Северную Америку. Вернулся на родину в 1914 г. Умер и похоронен в сел. Средний Урух [65, 65].

Кантемиров Магомет Будзиевич, уроженец сел. Средний Урух Нальчикского округа Терской области. В 1912 г. выехал в Северную Америку. Вернулся на родину в 1914 г. [65, 65].

Кантемиров Сосе, уроженец сел. Средний Урух Нальчикского округа Терской области. В 1912 г. выехал в Северную Америку. Вернулся на родину в 1914 г. Умер и похоронен в сел. Средний Урух [65, 65].

Кантиев Борис (Boris Kantieff), 1885 г. р., уроженец Владикавказского округа Терской области. Происхождение: Россия, Русский. Пол: мужской. В сентябре 1914 г. прибыл в Канаду. Порт прибытия: Ванкувер, Британская Колумбия, Канада. Страна постоянного проживания: Канада [84].

Кантиев Габриэл Г. (Gabriel G. Kantieff), 1892 г. р., уроженец Владикавказского округа Терской области. Происхождение: Россия, Русский. Пол: мужской. В сентябре 1914 г. прибыл в Канаду. Порт прибытия: Ванкувер, Британская Колумбия, Канада. Возраст по прибытии: 25 лет. Страна постоянного проживания: Канада [84].



Кантиев Георгий Гадоевич (Georgii Gadov Kantieff), 1891 г. р., уроженец сел. Дайкау Ардонского прихода 3-го участка Владикавказского округа Терской области. Повар. Холост. Отношение к воинской обязанности: ополченец 1-го разряда. Год призыва на военную службу: 1911 г. Настоящее место жительства, и с какого времени: в Канаде с 1912 г. Место жительства в последние пять лет: г. Ванкувер, Британская Колумбия, Канада.

Православный. Осетин. Подданство: Российское. Подданство родителей: Российское. Отец Гадо умер в сел. Дайкау, мать умерла там же. В сведениях об имеющихся родственниках в России указаны братья: Глако, Убий, Баже и Казжери, проживающие в сел. Дайкау, сестра Сасинка замужем. В 1918 г. решил вернуться на родину в сел. Дайкау Терской области. При получении разрешения на выезд, 25 апреля 1918 г. указал, что заграничный паспорт, выданный Владикавказским Областным пралением, им утерян. Предоставил также свидельство соотечественника Георгия Басиева, (заграничный паспорт № 340), который удостоверил, что Георгий Кантиев его соотечественник, осетин [65].

Кантиев Уби (Ubi Kiantiaff), 1881 г. р., уроженец Владикавказского округа Терской области. Происхождение: Россия, Русский. Пол: мужской. В сентябре 1914 г. прибыл в Канаду. Порт прибытия: Ванкувер, Британская Колумбия, Канада. Место жительства: Канада [84].

Кантиев Харитон (Hariton Kantieff), 1889 г. р., уроженец Владикавказского округа Терской области. Происхождение: Россия, Русский. Пол: мужской. В августе 1913 г. прибыл в Канаду. Порт прибытия: Ванкувер, Британская Колумбия, Канада. Место жительства: Канада [84].

Кануков Алихан, уроженец сел. Гизель Владикавказского округа Терской области. В начале XX в. выехал в Северную Америку. Вернулся на родину [65, 69].

Кануков Габос, уроженец Владикавказского округа Терской области. В возрасте 21–22 лет, с братьями Николаем и Мисостом добирались до Нью-Йорка 22 дня. Затем перебрался в Канаду, где 6 месяцев был землекопом, потом устроился в Ванкувере на бумажную фабрику. Хозяин фабрики предлагал ему жениться на своей единственной дочери, но Габос в 1912 г. вернулся в Осетию, чтобы жениться на осетинке. Должен был плыть на Титанике, но оказался на другом пароходе. Видел последствия катастрофы. Вернуться в Ванкувер, где он приобрел земельный участок, больше не смог. Умер осенью 1958 г. [38].



Джамбот Даукаевич Кануков (стоит слева)

Фото из личного архива Галины Тугановны Кануковой

Кануков Датче (Dutchs Kanukoff), 1883 г. р., уроженец Владикавказского округа Терской области. Происхождение: Россия, Русский. Пол: мужской. 29 сентября 1910 г. прибыл в Канаду. Порт прибытия: Квебек, Канада. Порт отправления: Лондон, Великобритания и Гавр, Франция [84].

Кануков Джамбот Даукаевич (Давыдович), родился в 1870 г. в сел. Гизель и проживал по улице Ленина, 127. В 1911 г. вместе с друзьями он уехал в Харбин, где проработал 2 года, потом уехал в Турцию, но там с работой дела обстояли не так хорошо и им кто-то посоветовал ехать в Северную Америку. Так он попал в Канаду, где работал на бумажной фабрике, затем – в США, где работал в судостроительном порту. Справлялся со своими обязанностями Джамбот хорошо и однажды его хозяин пригласил домой. Став частым гостем в доме хозяина, Джамбот познакомился с его дочерью, а потом и женился на ней.



семья Джамбота
Даукаевича Канукова

Фото из личного архива Галины Тугановны Кануковой

Родились у них два сына, одного из них звали Джоном. В подарок от отца они получили этот судостроительный порт. В Америке Джамбот жил в г. Сан-Франциско, штат Калифорния, США. Прожив там 13 лет, вернулся домой, так как в Осетии у него осталась жена, Кубалова Шона Инарикоевна, и двое детей: Журап и маленький Туган. Не приняв революцию, он хотел уехать обратно, но границы были уже закрыты. Настали смутные времена. В 1937 г. на него было заведено дело НКВД за то, что он был за границей и имел в Средней Азии хлопкоперерабатывающий комбинат. О том, что его собираются арестовывать, ему сообщил родственник и Джамбот успел скрыться. Но чекисты забрали его старшего сына Журапа (род. в 1905 г.), который 10 лет отсидел в Архангельске и еще 10 лет был не выездной. В течение 18 лет близкие о нем ничего не знали. Умер Джамбот Кануков в 1966 г. [38].

Караев Адильгери Аслангериевич, 1883 г. р., уроженец сел. Лескен Нальчикского округа Терской области. В 1910 г. выехал в Северную Америку [65, 150].

Караев Алексей (Alexei Karojeff), уроженец сел. Батакоюрт Владикавказского округа Терской области. Пол: мужской. Семейное положение: женат. Гражданство: Россия. 26 июня 1909 г. выехал в Канаду. Корабль путешествия: «Kaiserin Auguste Victoria». Возраст, указанный по прибытии: 30 лет. Порт отправления: Гамбург, Германия [6].



Караев Батырбек (Василий) Гудиевич (Batorbek Gudiev Karaef), 1880 г. р., уроженец сел. Владимирского 2-го участка Владикавказского округа Терской области. Гражданин. Земледелец. Женат. Жена Мария – 29 лет. Отношение к воинской обязанности: ополченец 2-го разряда. Год призыва на военную службу: 1900 г. Настоящее место жительства, и с какого времени: в Канаде с 1912 г. Место жительства в последние пять лет: ранее жил на Кавказе. Православный. Осетин. Подданство: Российское. Подданство родителей: Российское. Отец Гудий живет в сел. Владимирском, мать Таисия умерла там же. В сведениях об имеющихся родственниках в России указан брат Хазбатр (Харитон), проживающий в сел. Владимирском, сестра Гуаше замужем и живет в Беслане. В 1917 г. решил вернуться на родину, на Кавказ. При получении разрешения на выезд, 14 июля 1917 г. предоставил заграничный паспорт, выданный в г. Либава 21 сентября 1912 г. № 20062 [65].

Караев Борис, уроженец сел. Кадгарон Владикавказского округа Терской области. В 1913 г. выехал в Северную Америку [65, 76].

Караев Бимболат (Pembulat Karajeff), уроженец сел. Лескен Нальчикского округа Терской области. Происхождение: Россия, Русский. Пол: мужской. Семейное положение: холост. 8 февраля 1911 г. выехал в Северную Америку. Корабль путешествия: «Estonia». Возраст, указанный по прибытии: 24 года. Порт отправления: Либава, Латвия [84].

Караев Биздук (Kbisdok Karajeff), уроженец сел. Лескен Нальчикского округа Терской области. Происхождение: Россия, Русский. Пол: мужской. Семейное положение: холост. 21 февраля 1913 г. выехал в Северную Америку. Корабль путешествия: «President Grant». Возраст, указанный по прибытии: 22 года. Порт отправления: Гамбург, Германия [6]. В 1921 г. вернулся на родину, овладев специальностью шофера и тракториста [62, 8].

Караев Буцу, уроженец сел. Лескен Нальчикского округа Терской области. В 1909 г. выехал в Северную Америку [65, 150].

Караев Быдзау, уроженец сел. Лескен Нальчикского округа Терской области. В 1909 г. выехал в Северную Америку [65, 150].

Караев Вано Гагиевич (Viktor Raroff), уроженец сел. Батакоюрт Владикавказского округа Терской области. В 1913 г. выехал в Северную Америку, оставив дома братьев: Ладемыра, Хазби, Урусхана и мать Аминат. Жил и работал в г. Сиэтл, штат Вашингтон, США. На родину не вернулся [65, 104].

Караев Габуза, уроженец сел. Лескен Нальчикского округа Терской области. В 1909 г. выехал в Северную Америку [65, 150].

Караев Габули, уроженец сел. Батакоюрт Владикавказского округа Терской области. Выехал в 1914 г. в Северную Америку, где устроился на крупный лесопильный завод [62, 37].

Караев Георгий (Гео), уроженец сел. Батакоюрт Владикавказского округа Терской области. В 1913 г. выехал в Северную Америку. Не вернулся на родину. Умер и похоронен в США [65, 104].

Караев Гуцыра, уроженец сел. Батакоюрт Владикавказского округа Терской области. В 1910 г. выехал в Северную Америку. Жил и работал в г. Сиэтл, штат Вашингтон, США. Вернулся на родину после 1925 г. Жил в сел. Новый Батакоюрт [65, 104].

Караев Дафа, уроженец сел. Лескен Нальчикского округа Терской области. В 1910 г. выехал в Северную Америку. Вернулся на родину в 1916 г. [65, 150].

Караев Дзагко, уроженец сел. Лескен Нальчикского округа Терской области. В 1910 г. выехал в Северную Америку. Вернулся на родину в 1918 г. [65, 150].

Караев Дзаци, уроженец сел. Лескен Нальчикского округа Терской области. В 1910 г. выехал в Северную Америку [65, 150].

Караев Дигис (Dyges Karajeff), уроженец сел. Лескен Нальчикского округа Терской области. Происхождение: Россия, Русский. Пол: мужской. Семейное положение: женат. 1 января 1914 г. выехал в Северную Америку. Корабль путешествия: «Pennsylvania». Возраст, указанный по прибытии: 32 года. Порт отправления: Гамбург, Германия [6]. Вернулся на родину [65, 150].

Караев Дрис Иналович, уроженец сел. Лескен Нальчикского округа Терской области. В 1912 г. выехал в Северную Америку. Вернулся на родину в 1921 г. Жил в сел. Лескен [65, 150].

Караев Дыги, уроженец сел. Лескен Нальчикского округа Терской области. В 1910 г. выехал в Северную Америку. Вернулся на родину в 1913 г. [65, 150].

Караев Ислам, уроженец сел. Кадгарон Владикавказского округа Терской области. В 1913 г. выехал в Северную Америку к брату Муссе [65, 76].

Караев Иса Сарабиевич, 1877 г. р., уроженец сел. Лескен Нальчикского округа Терской области. В 1909 г. выехал в Северную Америку. Вернулся на родину в 1913 г. [65, 150].

Караев Камболат, уроженец Владикавказского округа Терской области. Происхождение: Россия, Русский. Пол: мужской. 2 октября января 1912 г. выехал в Северную Америку. Возраст, указанный по прибытии: 26 лет. Порт отправления: Гамбург, Германия [6].

Караев Магомет (Magomet Karaeff), уроженец сел. Лескен Нальчикского округа Терской области, в 1910 г. выехал в Канаду. Внешность: Россия, Хорватский. Последнее место жительства: Россия, Лескен. Дата прибытия: 8 февраля 1911 г. Возраст по прибытии: 22 года. Пол: мужской. Семейное положение: не женат. Корабль путешествия: «Estonia». Порт отправления: Либава, Латвия. Вернулся на родину в 1921 г. [65, 150].



Караев Магомет Дагкоевич (Mikhail-Magomet Karaeff), 1882 г. р., уроженец сел. Владимирского 2-го участка Владикавказского округа Терской области. Крестьянин. Земледелец. Женат. Жена Дадинка. Детей нет. Отношение к воинской обязанности: ратник 1-го разряда. Год призыва на военную службу: 1903 г. Настоящее место жительства, и с какого времени: в Канаде с 1914 г. Место жительства в последние пять лет: ранее Канады проживал в сел. Владимирском. Православный. Осетин. Подданство: Российское. Подданство родителей: Российское. Отец Дагко и мать Зго живут в сел. Владимирском. В сведениях об имеющихся родственниках в России указаны братья: Бурсак, Мальсак, Альбек, Баппын, проживающие в сел. Владимирском, сестра Ирише замужем и живет там же. В 1917 г. решил вернуться на родину, на Кавказ. При получении разрешения на выезд, 14 июля 1917 г. предоставил заграничный паспорт, выданный в г. Либава 28 февраля 1914 г. № 4573 [65].

Караев Маир, уроженец сел. Батакоюрт Владикавказского округа Терской области. В 1910 г. выехал в Северную Америку. Не вернулся на родину. Умер и похоронен в США [65, 104].

Караев Михаил, уроженец сел. Кадгарон Владикавказского округа Терской области. В 1910 г. выехал в Северную Америку [65, 76].

Караев Мишка, уроженец сел. Батакоюрт Владикавказского округа Терской области. В 1913 г. выехал в Северную Америку. Вернулся на родину [65, 104].

Караев Мусса, уроженец сел. Кадгарон Владикавказского округа Терской области. В 1912 г. выехал в Северную Америку. На родину не вернулся. Погиб в США на работе в результате несчастного случая [65, 76].

Караев Мусса Сарабиевич (Maysea Karaeff), 1870 г. р., уроженец сел. Лескен Нальчикского округа Терской области. Про-

исхождение: Россия, Русский. Пол: мужской. В 1909 г. выехал в Северную Америку. Порт прибытия: Ном, штат Аляска, США. Вернулся на родину в 1913 г. [65, 150].

Караев Мусса, капитан дальнего плавания, уроженец сел. Кадгарон. Плавал на Аляску, по Тихоокеанскому побережью Северной и Центральной Америки. Женился на девушке по имени Христина. Ее мать была осетинкой, а отец алеут. В шесть лет она осталась без родителей, и Мусса привез ее к своей матери в Кадгарон на воспитание. В 1917 г. Мусса Караев принял Октябрьскую революцию. Христина стала его женой. В 1939 г. он был репрессирован. Спустя некоторое время М. Караев был оправдан, но вскоре он умер. Семья в 1947 г. переехала в Кобулети [26].

Караев Муссурали (Mussuraly Karaeff), уроженец сел. Лескен Нальчикского округа Терской области. Эмигрировал в Канаду. Внешность: Россия, Хорватский. Последнее место жительства: Россия, Лескен. Пол: мужской. Семейное положение: не женат. Дата прибытия: 8 февраля 1911 г. Возраст по прибытии: 22 года. Корабль путешествия: «Estonia». Порт отправления: Либава, Латвия [84].

Караев Садула (Cadula Karajeff), уроженец сел. Дагом Нальчикского округа Терской области, Выехал в Канаду. Внешность: Россия, Русский. Последнее место жительства: Россия, Дагом. Дата прибытия: 17 апреля 1909 г. Возраст по прибытии: 45 лет. Пол: мужской. Семейное положение: женат. Корабль путешествия: «Kaiserin Auguste Victoria». Порт отправления: Гамбург, Германия [6].

Караев Саламан, уроженец сел. Лескен Нальчикского округа Терской области. В 1910 г. выехал в Северную Америку [65, 150].

Караев Сахмурза, уроженец сел. Лескен Нальчикского округа Терской области. В 1910 г. выехал в Северную Америку. Вернулся на родину в 1914 г. Жил в г. Нальчик [65, 150].

Караев Смайли Биасланович, 1876 г. р., уроженец сел. Лескен Нальчикского округа Терской области. В 1909 г. выехал в Северную Америку [65, 150].

Караев Тазе, уроженец сел. Лескен Нальчикского округа Терской области. В 1909 г. выехал в Северную Америку. Вернулся на родину в 1913 г. Жил в сел. Лескен [65, 150].

Караев Тата, уроженец сел. Лескен Нальчикского округа Терской области. В 1910 г. выехал в Северную Америку [65, 150].

Караев Темырко Тебигаевич, уроженец сел. Батакоюрт Владикавказского округа Терской области. В 1910 г. выехал в Северную Америку. Являлся агентом-вербовщиком агенства пароходной компании в Либаве [65, 104].

Караев Тимофей Т. (Timotheus T. Karaeff), род. в 1883 г., уроженец Владикавказского округа Терской области. Прибыл в Канаду. Дата прибытия: декабрь 1913 г. Порт прибытия: Ванкувер, Британская Колумбия, Канада. Возраст по прибытии: 30 лет. Место рождения: Кадгарон. Страна рождения: Россия. Пол: мужской [85].

Караев Хаджи-Умар Цопеевич, уроженец Донифарского прихода Владикавказского округа Терской области. В 1912 г. выехал в Северную Америку. Вернулся на родину. Жил в сел. Лескен [65, 56].

Караев Хазби, уроженец сел. Фиагдон Владикавказского округа Терской области. В 1909 г. выехал в Северную Америку. Не вернулся на родину. Жил в США [65, 61].

Караев Хадзбечир Казбекович, уроженец сел. Кадгарон, в 1914 г. выехал в Северную Америку. На родину не вернулся [65, 76].



Хадзбечир Караев
НА СОИГСИ

Караев Хасако (Chesakoff Karajeff), уроженец сел. Владимирского Владикавказского округа Терской области. Происхождение: Россия, Русский. Пол: мужской. Семейное положение: женат. 25 января 1912 г. прибыл в Канаду. Возраст по прибытии: 28 лет. Корабль путешествия: «President Lincoln». Порт отправления: Гамбург, Германия [6].

Караев Хасан Асланбекович (Chasan Karajeff), 1877 г. р., уроженец сел. Лескен Нальчикского округа Терской области. Происхождение: Россия, Русский. Пол: мужской. Семейное положение: холост. 11 марта 1910 г. прибыл в Канаду. Возраст по прибытии: 30 лет. Корабль путешествия: «President Grant». Порт отправления: Гамбург, Германия [6].

Карасаев Алексей, уроженец сел. Ардон Владикавказского округа Терской области. Выехал в Северную Америку в 1910 г. [65, 123].

Карасаев Афанасий (Afanasy Karasaeff), уроженец сел. Ардон Владикавказского округа Терской области. Выехал в Канаду. Внешность: Россия, Русский. Последнее место жительства: г. Ардон, Россия. Дата прибытия: 4 апреля 1911 г. Возраст по прибытии: 27 лет. Пол: мужской. Семейное положение: не женат. Корабль путешествия: «Kursk». Порт отправления: Либава, Латвия [84].

Карасаев Дзамболат (Dzambolat Karasaeff), 1878 г. р., уроженец Владикавказского округа Терской области. Происхождение: Россия, Русский. Пол: мужской. Семейное положение: женат. 24 ноября 1912 г. прибыл в Канаду. Возраст по прибытии: 34 года. Порт прибытия: Порт прибытия: Ванкувер, Британская Колумбия, Канада. Страна постоянного проживания: Канада. В августе 1914 г. прибыл в США. Возраст по прибытии: 36 лет. Порт прибытия: Блейн, штат Вашингтон, США. Страна постоянного проживания: Канада [68].

Карасаев Камболат, уроженец сел. Ардон Владикавказского округа Терской области. Выехал в Северную Америку в 1911 г. На родину вернулся в 1914 г. больным туберкулезом легких и вскоре умер [65, 124].

Карасаев Татари, уроженец сел. Ардон Владикавказского округа Терской области. Выехал в Северную Америку в 1911 г. На родину вернулся в 1914 г. Умер и похоронен в г. Ардон [65, 123].

Карасаев Тебо, уроженец сел. Ардон Владикавказского округа Терской области. Выехал в Северную Америку в 1910 г. [65, 123].



Карасаев Темболат Туганович (Tenbolat Tuganovich Karassaeff), 1893 г. р., уроженец сел. Кора Урсдонского прихода 3-го участка Владикавказского округа Терской области. Крестьянин. Земледелец. Холост. Отношение к воинской обязанности – не являлся. Год призыва на военную службу: 1914 г. Настоящее место жительства, и с какого времени: в Канаде с 1912 г. Место жительства в последние пять лет: до Канады жил на Кавказе. Магометанин. Осетин. Подданство: Российское. Подданство родителей: Российское. Отец Туган и мать Фардаус живут в сел. Кора. В сведениях об имеющихся родственниках в России указан брат Замболат и сестра Куси, проживающие в сел. Кора. В 1917 г. решил вернуться на родину, на Кавказ. При получении разрешения на выезд, 27 июля 1917 г. предоставил заграничный паспорт, полученный во Владивостоке 3 марта 1912 г. № 121 [65].

Карацев Батчери Инуарович, уроженец сел. Цимити Владикавказского округа Терской области. В 1913 г. с братьями выехал в Северную Америку. Вернулся на родину [65, 60].

Карацев Дохцико Инуарович, уроженец сел. Цимити Владикавказского округа Терской области. В 1913 г. с братьями выехал в Северную Америку. Вернулся на родину в 1914 г. [65, 60].

Карацев Заурбек (Бабег) Казбекович, уроженец сел. Цимити Владикавказского округа Терской области. В 1913 г. выехал в Северную Америку. Вернулся на родину [65, 60].

Карацев Каз-Магомет Инуарович, уроженец сел. Цимити Владикавказского округа Терской области. В 1913 г. с братьями выехал в Северную Америку. Вернулся на родину [65, 60].



Карацев Хаматкан Наурузович (Khamatkan Naurzovich Caratzeff), 1887 г. р., уроженец сел. Хумалаг Владикавказского округа Терской области. Гражданин. Земледелец. Холост. Отношение к воинской обязанности: ополченец 2-го разряда. Год призыва на военную службу: 1909 г. Настоящее место жительства, и с какого времени: в Канаде с 1913 г. Место жительства в последние пять лет: в Канаде. Православный. Осетин. Подданство: Российское. Подданство родителей: Российское. Отец Науруз и мать Дади умерли в селении Хуамалаг. В сведениях об имеющихся родственниках в России указан брат Амурхан, проживающие в сел. Хумалаг. В 1918 г. решил вернуться на родину, на Кавказ. При получении разрешения на выезд, 22 мая 1918 г. предоставил заграничный паспорт, выданный в г. Владикавказ 8 января 1913 г. № 20 [65].

Каргаев Андрей, 1880 г. р., уроженец сел. Гизель Владикавказского округа Терской области. Выехал в Северную Америку в 1910 г. вместе с односельчанами. Жил и работал в г. Лос-Анджелес, штат Калифорния. Прожив там несколько лет, вернулся на родину [65, 69].

Каргаев Боцка, уроженец сел. Гизель Владикавказского округа Терской области. В 1910 г. выехал в Северную Америку. Служил в полиции США. Вернулся на родину в 1917 г. [65, 69].

Каргаев Джена, уроженец сел. Гизель Владикавказского округа Терской области. В 1913 г. выехал в Северную Америку. Вернулся на родину в 1914 г. [65, 69].

Каргаев Кызылбек, уроженец сел. Гизель Владикавказского округа Терской области. В 1910 г. выехал в Северную Америку. Вернулся на родину [65, 69].

Каргаев Магомет, уроженец сел. Гизель Владикавказского округа Терской области. В 1910 г. выехал в Северную Америку. Вернулся на родину [65, 69].



Каргаев Михаил (Mikhail Kargaff), 1875 г. р., уроженец сел. Гизель 1-го участка Владикавказского округа Терской области. Гражданин. Земледелец. Холост. Отношение к воинской обязанности: не способен. Год призыва на военную службу: 1896 г. Настоящее место жительства, и с какого времени: в Канаде с 1910 г. Место жительства в последние пять лет: с 1917 г. в Ванкувере. Православный. Осетин. Подданство: Российское. Подданство родителей: Российское. Отец и мать умерли, братья Илья, Андрей и Иван проживают в сел. Гизель Терской области. В 1918 г. решил вернуться на Кавказ, к своим братьям, на «любимую родину». При получении разрешения на выезд, предоставил свидельство двух соотечественников: Ильи Дзабаева (заграничный паспорт, выданный в г. Владикавказ 26 января 1911 г. № 59), Бориса Алдатова (заграничный паспорт, выданный в г. Владикавказ 28 октября 1909 г. № 20346), которые удостоверили, что Михаил Каргаев их соотечественник, осетин с Кавказа, российский гражданин [65].

Каргаев Нера (Nera Kargaeff), уроженец Владикавказского округа Терской области. Пол: мужской. Выехал в Северную Америку через Германию. Порт прибытия: Вашингтон, США. Страна постоянного проживания: Канада [84].

Каргаев Хамадыго, уроженец сел. Гизель Владикавказского округа Терской области. В 1910 г. выехал в Северную Америку. Вернулся на родину. Умер и похоронен в сел. Гизель [65, 69].

Каргаев Ханджери (Hangzery Kargaeff), 1886 г. р., уроженец сел. Гизель Владикавказского округа Терской области. Происхождение: Россия, Русский. Пол: мужской. Выехал в Северную Америку в 1912 г. вместе с односельчанами. Жил и работал в г. Лос-Анджелес, штат Калифорния. 24 октября 1916 г. прибыл в Канаду. Возраст по прибытии: 30 лет. Порт прибытия: Ванкувер, Британская Колумбия, Канада. Страна постоянного проживания: Канада. На родину не вернулся. Умер в США [65, 69].

Каргаев Харитон Т. (Khariton T. Kargoff), уроженец сел. Гизель 1-го участка Владикавказского округа Терской области. Православный. Осетин. Подданство: Российское. Подданство родителей: Российское. Выехал в Канаду. В феврале 1918 г. обратился с прошением в Российское консульство: «Имею честь представить Вам, что я есть выходец из России, и обеспечить меня в Канаде, так как Канадское правительство употребляет паспорт с каждого лица, находящегося в Канаде. Вторично прибегаю к Вашей милости не оставить мою просьбу без последствий. При сем представляю заграничный паспорт и имена свидетелей с подписью: Гавриил Кулаев, Ладе Атаров. Проситель Харитон Каргаев» [65].

Каргиев Андрей (Andrei Kargieff), 1888 г. р., уроженец Владикавказского округа Терской области. Происхождение: Россия, Русский. Пол: мужской. В октябре 1913 г. прибыл в США. Возраст по прибытии: 25 лет. Порт прибытия: Оровилл, Вашингтон, США. Страна постоянного проживания: Канада [84].

Каргиев Дахцико (Dahtzco Kargieff), 1888 г. р., уроженец Владикавказского округа Терской области. Происхождение: Россия, Русский. Пол: мужской. 24 ноября 1913 г. прибыл в Канаду. Возраст по прибытии: 25 лет. Порт прибытия: Ванкувер, Британская Колумбия, Канада. Страна постоянного проживания: Канада [84].

Каргинов Александр (Aleksander Karginoff), род. в 1885 г., уроженец Владикавказского округа Терской области. Прибыл в Канаду. Дата прибытия: 24 сентября 1915 г. Порт прибытия: Ванкувер, Британская Колумбия, Канада. Возраст по прибытии: 30 лет. Место рождения: Алагир. Страна рождения: Россия. Пол: мужской [85].

Каргинов Алихан (Alihan Karginoff), уроженец Мизурского прихода Владикавказского округа Терской области. Происхождение: Россия, Русский. Пол: мужской. Семейное положение: женат. В 1913 г. выехал в Северную Америку. 13 марта 1920 г. прибыл в США. Возраст по прибытии: 31 год. Корабль путешествия: «Mauretania». Порт отправления: Саутгемптон. Последнее

место жительства: г. Сиэтл, штат Вашингтон, США. На родину не вернулся [65, 1].

Каргинов Асаго (Александр), уроженец сел. Мизур Владикавказского округа Терской области. Выехал в Северную Америку в 1913 г. Погиб в результате несчастного случая на дорожных работах [7, 45].

Каргинов Бидо, 1880 г. р., уроженец сел. Камунта Галиатского прихода Владикавказского округа Терской области. В 1910 г. выехал в Северную Америку. Вернулся на родину в 1914 г. Жил в сел. Синдзикау [65, 42].



Каргинов Бимбулат Каспулатович (Bimbulat-Gavriil Carginoff), 1879 г. р., уроженец сел. Мизур 3-го участка Владикавказского округа Терской области. Крестьянин. Земледелец. Женат. Жена София, дети: Женя – 10 лет, Майя – 6 лет, Георгий – 5 лет, живут в слободе Нальчик. Отношение к воинской обязанности: ополченец 2-го разряда. Год призыва на военную службу: 1899 г. Настоящее место жительства, и с какого времени: в Канаде с 1913 г. Место жительства в последние пять лет: до Канады жил на Кавказе. Православный. Осетин. Подданство: Российское. Подданство родителей: Российское. Отец Каспулат умер в сел. Мизур, мать Лези живет в слободе Нальчик. В сведениях об имеющихся родственниках в России указан брат Харитон и сестры Тотинка и Анна, проживающие в сел. Мизур. В 1917 г. решил вернуться во Владикавказ. При получении разрешения на выезд 11 июля 1917 г., предоставил заграничный паспорт, выданный в г. Владикавказ 4 января 1913 г. № 11 [65].

Каргинов Васо, уроженец Владикавказского округа Терской области. Выехал в Северную Америку в 1912 г. [65, 1].

Каргинов Владимир, уроженец Мизурского прихода Владикавказского округа Терской области. В 1911 г. выехал в Северную Америку. Вернулся на родину [65, 1].

Каргинов Гаврил (Gavril Carginoff), уроженец сел. Мизур Владикавказского округа Терской области. Страна рождения: Россия. Пол: мужской. В период между 1895 г. и 1924 г. эмигрировал в США. Место прибытия: Вермонт, США. Возраст по прибытии: 37 лет [87].

Каргинов Гагудз, уроженец Мизурского прихода Владикавказского округа Терской области. В 1913 г. выехал в Северную Америку. В 1919 г. в г. Сиэтл штата Вашингтон вступил в Коммунистическую партию США. Вернулся на родину [65, 1].

Каргинов Дзахот, уроженец Мизурского прихода Владикавказского округа Терской области. В 1913 г. выехал в Северную Америку. Вернулся на родину [65, 1].

Каргинов Касполат, уроженец сел. Камунта Галиатского прихода Владикавказского округа Терской области. В 1910 г. выехал в Северную Америку. Вернулся на родину в 1914 г. [65, 42].

Каргинов Край (Krai Karginoff), род. в 1894 г., уроженец Владикавказского округа Терской области. Прибыл в Канаду. Дата прибытия: сентябрь 1914 г. Порт прибытия: Ванкувер, Британская Колумбия, Канада. Возраст по прибытии: 20 лет. Место рождения: Галиат. Страна рождения: Россия. Пол: мужской [85].



Каргинов Николай Тотрбекович (Nikolai Totarbekovitch Karginov), 1890 г. р., уроженец сел. Мизур Владикавказского округа Терской области. Крестьянин. Земледелец. Холост. Отношение к воинской обязанности: ополченец 2-го разряда. Год призыва на военную службу: 1910 г. Настоящее место жительства, и с какого времени: в Канаде с 1913 г. Место жительства в последние пять лет: в Канаде. Православный. Осетин. Подданство: Российское. Подданство родителей: Российское. Отец Тотрбек и мать Хадзгоа проживают в сел. Мизур Терской области. В сведениях об имеющихся родственниках в России указаны братья: Чермен, Санако, Тола, Хадзимурат, Ба-

тырбек и сестры: Гыкын, Наки, проживающие в сел. Мизур Терской области. В 1917 г. решил вернуться во Владикавказ. При получении разрешения на выезд 30 преля 1917 г., предоставил заграничный паспорт, выданный в г. Либава Курляндской губернии. Вернулся на родину в 1921 г. [65].

Каргинов Самсон Ацамазович (Samson Kargineff), 1879 г. р., уроженец сел. Камунта Галиатского прихода Владикавказского округа Терской области. Происхождение: Россия, Русский. Пол: мужской. Семейное положение: женат. 28 марта 1909 г. прибыл в Канаду. Возраст по прибытии: 29 лет. Корабль путешествия: «Patricia». Порт отправления: Гамбург, Германия [6]. Вернулся на родину в 1914 г. [65, 42].

Каргинов Саукудз (Salkuns Korginoff), уроженец сел. Дигора Владикавказского округа Терской области. Происхождение: Россия, Русский. Пол: мужской. Семейное положение: женат. 7 апреля 1913 г. прибыл в Канаду. Возраст по прибытии: 36 лет. Корабль путешествия: «Franconia». Порт отправления: Ливерпуль, Великобритания [5].

Каргинов Темболат Ахбердович, уроженец сел. Алагир Владикавказского округа Терской области. В 1911 г. выехал в Северную Америку. Жил в г. Сиэтл, США. Вернулся на родину. Умер в 1932 г. [65, 29].

Каргинов Уза, уроженец сел. Камунта Галиатского прихода Владикавказского округа Терской области. В 1910 г. выехал в Северную Америку. Вернулся на родину в 1914 г. [65, 42].

Каргинов Хаджумар, уроженец сел. Камунта Галиатского прихода Владикавказского округа Терской области. В 1910 г. выехал в Северную Америку. Вернулся на родину в 1914 г. Жил в г. Алагир [65, 42].

Каргинов Хаматче Ахбердович, 1881 г. р., уроженец Мизурского прихода Владикавказского округа Терской области. Из Харбина выехал в Канаду в 1912 г. с тремя земляками: Бетре Тамаевым из Алагира, Бибо Кулаевым и Николаем Дудиевым из Ардона, затем перебрался в США, в г. Сиэтл, штат Вашингтон, США. Работал там на бойне. В 1916 г. уехал на Аляску и работал

в районе Ном-Аляска на золотых приисках. После этого некоторое время работал лесорубом в г. Абердин (США), а затем вместе с Адамом Сырхаевым из Алагира около двух лет содержали бильярдную. В 1921 г. вернулся на родину [65, 29].

Каргинов Харитон (Hariton Karginoff), уроженец сел. Мизур Владикавказского округа Терской области. Страна рождения: Россия. Пол: мужской. В период между 1895 г. и 1924 г. эмигрировал в США. Место прибытия: Вермонт, США. Возраст по прибытии: 21 год [87].

Карданов Абле, уроженец сел. Гизель Владикавказского округа Терской области. Выехал в Северную Америку в 1912 г. вместе с односельчанами. Жил и работал в г. Лос-Анджелес, штат Калифорния. Прожив несколько лет в США, вернулся на родину [66].

Карданов Алекс (Alex Kardanoff), 1888 г. р., уроженец Владикавказского округа Терской области. Гражданство: Россия, Русский. Пол: мужской. 24 апреля 1913 г. прибыл в Канаду. Возраст по прибытии: 25 лет. Порт прибытия: Ванкувер, Британская Колумбия, Канада. Страна постоянного проживания: Канада [84].

Карданов Алитан (Alitan Kardanoff), 1886 г. р., уроженец Владикавказского округа Терской области. Гражданство: Россия, Русский. Пол: мужской. В апреле 1917 г. прибыл в Канаду. Возраст по прибытии: 31 год. Порт прибытия: Ванкувер, Британская Колумбия, Канада. Страна постоянного проживания: Канада [84].

Карданов Алихан (Alichan Kardanoff), 1889 г. р., уроженец Владикавказского округа Терской области. Гражданство: Россия, Русский. Пол: мужской. В марте 1914 г. прибыл в Канаду. Возраст по прибытии: 25 лет. Порт прибытия: Ванкувер, Британская Колумбия, Канада. Страна постоянного проживания: Канада [84].

Карданов Аслангери Магомед-Гериевич (Aslangery M-gery Kardanoff), 1890 г. р., уроженец сел. Магометановского Владикавказского округа Терской области. Вместе с братом Залимгери выехал в Северную Америку. Последнее место жительства: Россия. Дата прибытия: 30 марта 1913 г. Корабль путешествия: «Saint Paul». Порт отправления: Саутгемптон, Великобри-

тания. Место жительства в США: Юкон-Коюкук, штат Аляска [83]. Вернулся на родину [65, 136].

Карданов Гарри М. (Harry M. Kardanoff), род. 18 августа 1898 г., уроженец Владикавказского округа Терской области. Прибыл в Северную Америку. Место прибытия: штат Аляска, США. Не вернулся на родину. Умер 31 марта 1975 г. [93].

Карданов Ельмурза (Ealimoery-Mihail Kardanoff), 1900 г.р., уроженец сел. Магометановского Владикавказского округа Терской области. В начале XX в. выехал в Канаду. На родину не вернулся. 13 января 1940 г. прибыл в США. Возраст по прибытии: 40 лет. Порт прибытия: Вашингтон, США. Место жительства: Уайтхорс, Юкон, Канада [68].

Карданов Залимгери Магомед-Гериевич (Zalimgery Kardanoff), род. 29 апреля 1898 г., уроженец сел. Магометановского Владикавказского округа Терской области. Вместе с братом Аслангери выехал в Северную Америку. Последнее место жительства: Россия. Дата прибытия: 30 марта 1913 г. Корабль путешествия: «Saint Paul». Порт отправления: Саутгемптон, Великобритания. Место жительства в США: Юкон-Коюкук, штат Аляска [5]. Работал на Аляске, затем перебрался в г. Сиэтл, штат Вашингтон, США. В 1928 г. осетинами – жителями г. Сиэтл штата Вашингтон были собраны и перечислены деньги в организованный Осоавиахимом фонд «Наш ответ Чемберлену» для сбора средств на оборону СССР и строительство воздушного флота. В этой акции принял участие и Залимгери Карданов, перечисливший в этот фонд 5 долларов [71]. Вместе с Батаговым Агубе из Беслана содержали бар [65, 136]. 13 января 1940 г. прибыл в США. Пол: Мужской. Гражданство: Россия. Возраст по прибытии: 40 лет. Порт прибытия: Блейн, Вашингтон, США. Место жительства: Уайтхорс, Юкон, Канада [68].

Карданов Каурбек Магомед-Гериевич (Kaurbek Kardanoff), уроженец сел. Магометановского Владикавказского округа Терской области. Происхождение: Россия, Русский [65, 136]. Пол: мужской. Семейное положение: холост. Выехал в Северную Америку. 22 февраля 1910 г. прибыл в США. Возраст

по прибытии: 22 года. Корабль путешествия: «Kaiserin Auguste Victoria». Порт отправления: Гамбург, Германия. Рейс проходил по линии: Куксхафен – Саутгемптон – Шербур – Нью-Йорк. Во время Первой мировой войны жил в г. Юкон-Коюкук, штат Аляска, США [88].

Карданов Мимболат (Mimbolat Kardanoff), уроженец Владикавказского округа Терской области. Прибыл в Канаду. Порт прибытия: Галифакс, Новая Шотландия, Канада [77].

Карданов Николай Евстафиевич (Nicolai Kardanoff), 1888 г. р., уроженец Владикавказского округа Терской области. Гражданство: Россия, Русский. Пол: мужской. В июне 1915 г. прибыл в Канаду. Возраст по прибытии: 27 лет. Порт прибытия: Ванкувер, Британская Колумбия, Канада. Страна постоянного проживания: Канада [84].

Карданов Павел (Pawel Kardanoff), уроженец Владикавказского округа Терской области. Прибыл в Канаду. Порт прибытия: Галифакс, Новая Шотландия, Канада [77].

Карданов Созырко (Sozirko Kardanoff), 1889 г. р., уроженец Владикавказского округа Терской области. Гражданство: Россия, Русский. Пол: мужской. В мае 1913 г. прибыл в Канаду. Возраст по прибытии: 24 года. Порт прибытия: Виктория, Британская Колумбия, Канада. Позже переехал в г. Сиэтл, штат Вашингттон, США [4].

Карданов Тазе (Tessie Kardanoff), уроженец Владикавказского округа Терской области. Прибыл в США. На родину не вернулся. Жил в г. Анкоридж, штат Аляска, США. Умер в 1987 г. [82].

Карданов Теодор (Theodor Kardanoff), уроженец Владикавказского округа Терской области. Прибыл в США. На родину не вернулся. Жил в г. Бостон, США [84].

Карданов Франк М. (Frank M. Kardanoff), 1898 г. р., уроженец Владикавказского округа Терской области. Гражданство: Россия, Русский. Пол: мужской. 28 октября 1930 г. прибыл в Вашингтон, США. Возраст по прибытии: 32 года. Место жительства: Кено, Юкон, Аляска [4].

Карданов Харитон (Cheriton Kardanoff), уроженец Владикавказского округа Терской области. Происхождение: Россия, Русский. Пол: мужской. Семейное положение: женат. Выехал в Северную Америку. 22 февраля 1910 г. прибыл в США. Возраст по прибытии: 32 года. Корабль путешествия: «Kaiserin Auguste Victoria». Порт отправления: Гамбург, Германия. Рейс проходил по линии: Куксхафен – Саутгемптон – Шербур – Нью-Йорк [6].

Карсанов Ахмет (Ackmet Karsanoff), род. в 1895 г., уроженец Владикавказского округа Терской области. Прибыл в Канаду. Дата прибытия: 24 октября 1913 г. Порт прибытия: Ванкувер, Британская Колумбия, Канада. Возраст по прибытии: 18 лет. Место рождения: Заманкул. Страна рождения: Россия. Пол: мужской [85].

Карсанов Габо Кавдынович, уроженец сел. Заманкул Владикавказского округа Терской области. В 1907 г., скрываясь от преследования полиции после подавления забастовки железнодорожников, в которой он принял активное участие, выехал в Северную Америку через Дальний Восток. Пробыл там до 1917 г., после чего вернулся на родину и принял активное участие в гражданской войне на Тереке [7, 20,23].



Карсанов Долатгерий Пшиевич (Doladcherii Karsanoff), 1879 г. р., уроженец сел. Заманкул Владикавказского округа Терской области. Крестьянин. Земледелец. Холост. Отношение к воинской обязанности: ополченец 2-го разряда. Год призыва на военную службу: 15 октября 1905 г. Настоящее место жительства, и с какого времени: в Канаде с 1912 г. Место жительства в последние пять лет: в Канаде. Магометанин. Осетин. Подданство: Российское. Подданство родителей: Российское. Отец Пши, мать Уки умерли там же, в сел. Заманкул. В сведениях об имеющихся родственниках в России указаны братья: Адлгерий, Батчерий, живущие в сел. Заманкул, сестра Азирхан Козрова, Смыхан вторая сестра: живут там же. В

1918 г. решил вернуться на Кавказ. При получении разрешения на выезд 23 апреля 1918 г., предоставил письма от брата и указал, что заграничный паспорт, выданный в г. Владикавказ Терской области, утерян им 20 декабря 1914 г. во время работы [65].

Карсанов Лопа Кавдынович, уроженец сел. Заманкул Владикавказского округа Терской области. В 1913 г. выехал в Северную Америку. На родину не вернулся [62, 99].

Карсанов Палка, уроженец Владикавказского округа Терской области. В начале XX в. эмигрировал в Северную Америку. В 1928 г. осетинами – жителями г. Сиэтл штата Вашингтон были собраны и перечислены деньги в организованный Осоавиахимом фонд «Наш ответ Чемберлену» для сбора средств на оборону СССР и строительство воздушного флота. В этой акции принял участие и Палка Карсанов, перечисливший в этот фонд 10 долларов [71]. Умер в США в 1951 г. [62, 98 об.].

Карсанов Садула (Sadula Karsanoff), уроженец сел. Батакоюрт Владикавказского округа Терской области. 29 марта 1912 г. выехал в Канаду. Корабль путешествия: «President Grant». Возраст, указанный по прибытии: 30 лет. Пол: мужской. Семейное положение: холост. Гражданство: Россия. Порт отправления: Гамбург, Германия [6].

Карсанов Хаджи-Мурат (Hazymurot Karsanoff), род. 24 января 1893 г., уроженец Владикавказского округа Терской области. Место рождения: Заманкул, Россия. Пол: мужской. Гражданство: Россия. 29 марта 1912 г. прибыл в США. Место прибытия: Фэрбенкс, штат Аляска, США [86]. Корабль путешествия: «Konigin Luise». Возраст, указанный по прибытии: 20 лет. Порт отправления: Бремен, Германия [84].

Карсанов Хадзбатыр Даукаевич, уроженец сел. Заманкул Владикавказского округа Терской области. В 1911 г. выехал в Северную Америку. В 1921 г. вернулся на родину. Жил в сел. Заманкул [62, 98 об.].

Карсанов Хатахцко (Chatacho Karsanow), уроженец Владикавказского округа Терской области. 8 мая 1909 г. выехал в Канаду. Корабль путешествия: «Raglan Castle». Возраст, указанный по

прибытии: 25 лет. Пол: мужской. Семейное положение: холост. Гражданство: Россия. Порт отправления: Роттердам, Нидерланды [84].

Касабиев Георгий (Georgy Kasabiew), 1885 г. р., уроженец Владикавказского округа Терской области. Пол: мужской. Гражданство: Россия. 31 марта 1913 г. выехал в Канаду. Корабль путешествия: «Birma». Возраст, указанный по прибытии: 28 лет. Порт прибытия: Галифакс, Новая Шотландия. Порт отправления: Либава, Латвия [84].

Касабиев Савва (Sava Kasabiew), 1890 г. р., уроженец Владикавказского округа Терской области. Пол: мужской. Гражданство: Россия. 31 марта 1913 г. выехал в Канаду. Корабль путешествия: «Birma». Возраст, указанный по прибытии: 23 года. Порт прибытия: Галифакс, Новая Шотландия. Порт отправления: Либава, Латвия [84].

Касаев Алекс (Alex Kosaeff), род. в 1882 г., уроженец Владикавказского округа Терской области. Прибыл в Канаду. Дата прибытия: сентябрь 1914 г. Порт прибытия: Ванкувер, Британская Колумбия, Канада. Возраст по прибытии: 32 года. Место рождения: Алагир. Страна рождения: Россия. Пол: мужской [85].

Касаев Александр (Alexander Kasaeff), уроженец сел. Батакоюрт Владикавказского округа Терской области. В 1912 г. выехал в Канаду. Внешность: Россия, Русский. Последнее место жительства: Буэнос-Айрес, Аргентина. Дата прибытия: 3 сентября 1911 г. Возраст по прибытии: 21 год. Пол: мужской. Семейное положение: не женат. Корабль путешествия: «Voltaire». Порт отправления: Буэнос-Айрес. Не вернулся на родину. Умер и похоронен в США [65, 105].

Касаев Борис (Boris Gasaeff), уроженец Владикавказского округа Терской области. Происхождение: Россия, Русский. Пол: мужской. Прибыл в Канаду. Порт прибытия: Галифакс, Новая Шотландия, Канада. Страна постоянного проживания: Канада [84].

Касаев Габо (Gabo Kasaeff), 1882 г. р., уроженец Владикавказского округа Терской области. Пол: мужской. Гражданство: Россия. Выехал в Северную Америку. Порт прибытия: Блейн, штат

Вашингтон, США. Дата прибытия: 30 августа 1914 г. Возраст, указанный по прибытии: 32 года. Порт отправления: Саутгемптон, Великобритания. Страна проживания: Ванкувер, Британская Колумбия, Канада. Страна постоянного проживания: Канада [84].

Касаев Гаппо (Gappo Kasaeff), 1881 г. р., уроженец Владикавказского округа Терской области. Пол: мужской. Гражданство: Россия. 8 мая 1913 г. прибыл в Канаду. Корабль путешествия: «Ultonia». Возраст, указанный по прибытии: 32 года. Порт прибытия: Монреаль, Квебек, Канада. Порт отправления: Саутгемптон, Великобритания. Страна постоянного проживания: Россия. В сентябре 1914 г. вновь прибыл в Канаду. Возраст, указанный по прибытии: 33 года. Порт прибытия: Ванкувер, Британская Колумбия, Канада. Страна постоянного проживания: Канада [84].

Касаев Георгий (George Kassaeff), 1872 г. р., уроженец Владикавказского округа Терской области. Пол: мужской. Гражданство: Россия. В июнее 1913 г. выехал в Канаду. Возраст, указанный по прибытии: 41 год. Порт прибытия: Ванкувер, Британская Колумбия, Канада. Страна постоянного проживания: Канада [84].

Касаев Дгабо (Dgabo Kasaeff), 1886 г. р., уроженец Владикавказского округа Терской области. Пол: мужской. Гражданство: Россия. Выехал в Северную Америку. Порт прибытия: Блейн, штат Вашингтон, США. Дата прибытия: 30 августа 1914 г. Возраст, указанный по прибытии: 28 лет. Страна проживания: Ванкувер, Британская Колумбия, Канада. Страна постоянного проживания: Канада [84].

Касаев Джон (John Kasaieff), 1885 г. р., уроженец Владикавказского округа Терской области. Пол: мужской. Гражданство: Россия. Выехал в Северную Америку. Порт прибытия: Блейн, штат Вашингтон, США. Дата прибытия: 19 мая 1913 г. Возраст, указанный по прибытии: 28 лет. Страна проживания: Ванкувер, Британская Колумбия, Канада. Страна постоянного проживания: Канада [84].

Касаев Дзамболат (Dsombolat Kasaieff), 1885 г. р., уроженец Владикавказского округа Терской области. Пол: мужской. Гражданство: Россия. Выехал в Северную Америку. Порт прибытия: Блейн, штат Вашингтон, США. Дата прибытия: май 1913 г. Воз-

раст, указанный по прибытии: 28 лет. Страна постоянного проживания: Канада [84].



Касаев Замбул Сахмарзаевич (Kassaeff Zambul-Dimitrii), 48 лет, уроженец сел. Владимирского 2-го участка Владикавказского округа Терской области. Крестьянин. Земледелец. Женат. Жена Зелле, дети: Александр – 14 лет, Николай – 9 лет, после его отъезда родилась дочь – имени он не знает. Отношение к воинской обязанности: ополченец 1-го разряда. Настоящее место жительства, и с какого времени: в Канаде с 1912 г. Место жительства в последние пять лет: до Канады на Кавказе. Православный. Осетин. Подданство: Российское. Подданство родителей: Российское. Отец Сахмарза, мать Докажи умерли в сел. Владимирском. В сведениях об имеющихся родственниках в России указаны братья: Дзиу и Тембол, живущие в сел. Владимирском. В 1917 г. решил вернуться на родину, на Кавказ. При получении разрешения на выезд 14 июля 1917 г., указал, что документов никаких не имеет [65].

Касаев Инал, уроженец Владикавказского округа Терской области. Выехал в Северную Америку в 1912 г.



Касаев Кудзиго Дзамбулатович (Kuz'ma-Kudziko Kassaeff), 1887 г. р., уроженец сел. Христиановского 3-го участка Владикавказского округа Терской области. Крестьянин. Земледелец. Женат. Жена Гаяне, девочка Тамара – 5 лет. Отношение к воинской обязанности – ополченец 1-го разряда. Год призыва на военную службу: 15 октября 1908 г. Настоящее место жительства, и с какого времени: в Канаде с 1912 г. Место жительства в последние пять лет: в

Канаде. Православный. Осетин. Подданство: Российское. Подданство родителей: Российское. Отец Дзамбулат живет в сел. Христиановском, мать Мазда умерла там же. В сведениях об имеющихся родственниках в России указаны братья: Гавриил и Царай, сестра Ольга, живущие в сел. Христиановском. В 1917 г. решил вернуться на Кавказ. При получении разрешения на выезд 1 сентября 1917 г., предоставил сберегательную книжку, выданную при Казначействе во Владикавказе в 1917 г. за № 20792 на 800 руб. и указал, что заграничный паспорт, выданный в феврале месяце 1912 г. в г. Владикавказ Терской области, им утерян [65].

Касаев Мишка, уроженец сел. Урсдон Владикавказского округа Терской области. В 1910 г. выехал в Северную Америку [65, 140].

Касаев Селик (Selik Kasaeff), уроженец Владикавказского округа Терской области. В начале XX в. эмигрировал в Канаду. Внешность: Россия, Русский. Последнее место жительства: Россия. Дата прибытия: 26 декабря 1912 г. Возраст по прибытии: 58 лет. Пол: мужской. Семейное положение: женат. Корабль путешествия: «Russia». Порт отправления: Либава, Латвия [84].

Касаев Хадзмет, уроженец сел. Урсдон Владикавказского округа Терской области. В 1910 г. выехал в Северную Америку [65, 140].

Касаев Харитон Иорданович, уроженец сел. Коби. В 1912 г. выехал в Северную Америку. По специальности фельдшер. На родину не вернулся. Жил в США [62, 2].

Касаев Цора (Sora Kasaeff), уроженец Владикавказского округа Терской области. В начале XX в. эмигрировал в Канаду. Внешность: Россия, Русский. Последнее место жительства: Россия. Дата прибытия: 26 декабря 1912 г. Возраст по прибытии: 60 лет. Пол: мужской. Семейное положение: женат. Корабль путешествия: «Russia». Порт отправления: Либава, Латвия [84].

Каслаов Афай, уроженец сел. Урсдон Владикавказского округа Терской области. В 1914 г. выехал в Северную Америку. Не вернулся на родину. Умер и похоронен в США [65, 140].

Касохов Хаматкан, уроженец сел. Гизель Владикавказского округа Терской области. В 1914 г. выехал в Северную Америку. Вернулся на родину в 1917 г. [65, 69].

Кастуев Гушин, уроженец сел. Заманкул Владикавказского округа Терской области. В 1912 г. прибыл в Северную Америку. Возраст, указанный по прибытии: 45 лет. Порт отправления: Гамбург, Германия [6]. В 1914 г. вернулся на родину, жил в сел. Заманкул [62, 98].

Кастуев Дженардыко Кайтыкоевич, уроженец сел. Заманкул Владикавказского округа Терской области. В 1912 г. выехал в Северную Америку. В 1914 г. вернулся на родину, жил в сел. Заманкул [62, 98].

Кастуев Додго Бобоевич, уроженец сел. Заманкул Владикавказского округа Терской области. Вместе с братьями Солтаном и Кипо в 1911 г. выехал в Северную Америку. В 1914 г. вернулся на родину, жил в сел. Заманкул [7, 21].

Кастуев Заурбек, уроженец сел. Заманкул Владикавказского округа Терской области. В 1911 г. выехал в Северную Америку. В 1928 г. вернулся на родину, жил в сел. Заманкул [62, 99].

Кастуев Иса, уроженец сел. Заманкул Владикавказского округа Терской области. В 1911 г. выехал в Северную Америку. В 1928 г. вернулся на родину, жил в сел. Заманкул [62, 99].

Кастуев Исуф Ботаевич, уроженец сел. Заманкул Владикавказского округа Терской области. В 1912 г. выехал в Северную Америку. В 1917 г. вернулся на родину, жил в сел. Заманкул [62, 98].

Кастуев Кипо Бобоевич, уроженец сел. Заманкул Владикавказского округа Терской области. Вместе с братьями Додго и Солтаном в 1911 г. выехал в Северную Америку. В 1914 г. вернулся на родину, жил в сел. Заманкул [7, 21].

Кастуев Мурти, уроженец сел. Заманкул Владикавказского округа Терской области. В 1908 г. выехал в Северную Америку. В 1914 г. вернулся на родину, жил в сел. Заманкул [62, 99].

Кастуев Назир, уроженец сел. Заманкул Владикавказского округа Терской области. В 1912 г. прибыл в Северную Америку.

Возраст, указанный по прибытии: 27 лет. Порт отправления: Гамбург, Германия [6].

Кастуев Рамазан Гадаевич, уроженец сел. Заманкул Владикавказского округа Терской области. В 1912 г. выехал в Северную Америку. Работал на лесопильном производстве. Погиб в результате несчастного случая [7, 39].

Кастуев Солтан Бобоевич, уроженец сел. Заманкул Владикавказского округа Терской области. Вместе с братьями Додго и Кипо в 1911 г. выехал в Северную Америку. В 1914 г. вернулся на родину, жил в сел. Заманкул [7, 21].

Кастуев Солтан Крымович, уроженец сел. Заманкул Владикавказского округа Терской области. В 1911 г. выехал в Северную Америку. В 1914 г. вернулся на родину, жил в г. Душанбе [84].

Кастуев Узаир Каурбекович, уроженец сел. Заманкул Владикавказского округа Терской области. В 1911 г. выехал в Северную Америку. В 1914 г. вернулся на родину, жил в сел. Заманкул [62, 98].

Кастуев Умар, уроженец сел. Заманкул Владикавказского округа Терской области. В 1912 г. выехал в Северную Америку. Работал на лесопильном производстве. Возвращаясь на родину в 1921 г., вместе с Кастуевым Хаджи-Бекиром и Бацоевым Алиханом купили трактор компании «Кливер» и привезли его через Португалию, Турцию в Россию [7, 39,71].

Кастуев Хаджибекир, уроженец сел. Заманкул Владикавказского округа Терской области. Выехал в Северную Америку. Возвращаясь на родину в 1921 г., вместе с Кастуевым Умаром и Бацоевым Алиханом купили трактор компании «Kliver» и привезли его через Португалию, Турцию в Россию [7, 71].

Кастуев Хаджумар, уроженец сел. Заманкул Владикавказского округа Терской области. В 1911 г. выехал в Северную Америку. В 1921 г. вернулся на родину и жил в сел. Заманкул [62, 99].

Кастуев Эльберд Афакоевич, уроженец сел. Заманкул Владикавказского округа Терской области. В 1911 г. выехал в Северную Америку. В 1921 г. вернулся на родину, жил в сел. Заманкул [62, 98].

Катаев Басу Асланбекович, уроженец Махческого прихода Владикавказского округа Терской области. В 1908 г. выехал в Северную Америку. Вернулся на родину в 1916 г. [65, 34].

Катаев Быздук Асланбекович, уроженец Махческого прихода Владикавказского округа Терской области. В 1909 г. выехал в Северную Америку. Вернулся на родину в 1918 г. [65, 34].

Катаев Висарион (Visirion Katajeff), уроженец Владикавказского округа Терской области. Эмигрировал в Канаду. Внешность: Россия, Русский. Последнее место жительства: Махческ, Россия. Дата прибытия: 28 марта 1909 г. Возраст по прибытии: 31 год. Пол: мужской. Семейное положение: женат. Корабль путешествия: «Patricia». Порт отправления: Гамбург, Германия [84].

Катаев Георгий Дзанхотович, 1886 г. р., уроженец Махческого прихода Владикавказского округа Терской области. В 1909 г. выехал в Северную Америку. Вернулся на родину [65, 34].

Катаев Савва (Gawa Katajeff), уроженец Владикавказского округа Терской области. Эмигрировал в Канаду. Внешность: Россия, Русский. Последнее место жительства: Махческ, Россия. Дата прибытия: 28 марта 1909 г. Возраст по прибытии: 32 года. Пол: мужской. Семейное положение: женат. Корабль путешествия: «Patricia». Порт отправления: Гамбург, Германия [6].

Катаев Слангери Дзахотович, 1879 г. р.,уроженец Махческого прихода Владикавказского округа Терской области. В 1908 г. выехал в Северную Америку. Вернулся на родину. Жил в сел. Ахсарисар [65, 34].

Катаев Симон (Simon Katajeff), уроженец Владикавказского округа Терской области. Эмигрировал в Канаду. Внешность: Россия, Русский. Последнее место жительства: Махческ, Россия. Дата прибытия: 28 марта 1909 г. Возраст по прибытии: 29 лет. Пол: мужской. Семейное положение: женат. Корабль путешествия: «Patricia». Порт отправления: Гамбург, Германия [6].

Катаев Тазрет Сабанович (Tasuret Kataeff), уроженец сел. Махческ Владикавказского округа Терской области. Выехал в Канаду. Внешность: Россия, Русский. Последнее место жительства: Махческ, Россия. Дата прибытия: 12 марта 1911 г. Возраст

по прибытии: 18 лет. Пол: мужской. Семейное положение: не женат. Корабль путешествия: «Birma». Порт отправления: Либава, Латвия [84]. Работал на горнорудном производстве. Погиб в шахте в результате несчастного случая [65, 34].

Кацанов Николай, уроженец сел. Галиат Галиатского прихода Владикавказского округа Терской области. В 1911 г. выехал в Северную Америку. Вернулся на родину в 1914 г. [65, 43].



Кациев Ахмет Астемирович (Aleksei-Akhmet Katzieff), 1890 г. р., уроженец сел. Кадгарон Владикавказского округа Терской области. Крестьянин. Земледелец. Холост. Отношение к воинской обязанности: ополченец 2-го разряда. Год призыва на военную службу – 1911 г. Настоящее место жительства, и с какого времени: в Канаде с 1913 г. Место жительства в последние пять лет: до Канады жил в Южной Америке. Православный. Осетин. Подданство: Российское. Подданство родителей: Российское. Отец Астемир умер в сел Кадгарон, мать Зги живет там же. В сведениях об имеющихся родственниках в России указаны братья: Даниил и Дзарахмет – на фронте, сестры: Кошерхан Борукаева живет в сел. Зильги, Чабахан Гутиева живет в сел. Хаталдон и Сафиат, живет в сел. Кадгарон. В 1917 г. решил вернуться на Кавказ для прохождения службы. При получении разрешения на выезд, предоставил заграничный паспорт № 1228, выданный в г. Владикавказ 29 сентября 1912 г. [65].

Кациев Дзаби, уроженец сел. Кадгарон Владикавказского округа Терской области. В 1912 г. выехал в Северную Америку [65, 77].

Кациев Дзамболат (Dsombolar Kacieff), 1885 г. р., уроженец Владикавказского округа Терской области. В начале XX в. эмигрировал в Канаду. Гражданство: Россия. Пол: мужской. Последнее место жительства: Россия. Дата прибытия: 24 мая 1913 г. Возраст по прибытии: 28 лет. Порт прибытия: Ванкувер, Британ-

ская Колумбия, Канада. Страна постоянного проживания: Канада [84].

Кациев Дзанхот (Dzachot Katsieff), 1873 г. р., уроженец сел. Кадгарон Владикавказского округа Терской области. В начале XX в. эмигрировал в Канаду. Гражданство: Россия. Пол: мужской. Последнее место жительства: Россия. Дата прибытия: 24 сентября 1913 г. Возраст по прибытии: 40 лет. Порт прибытия: Ванкувер, Британская Колумбия, Канада. Страна постоянного проживания: Канада [84].

Кациев Налык, уроженец сел. Кадгарон Владикавказского округа Терской области. В 1913 г. выехал в Северную Америку. На родину вернулся в 1922 г. [65, 77].

Кациев Тебо, уроженец сел. Кадгарон Владикавказского округа Терской области. В 1913 г. выехал в Южную Америку, в Аргентину, затем перебрался в США [65, 77].

Кациев Хаджумар (Дзагко), уроженец сел. Кадгарон Владикавказского округа Терской области. В 1913 г. выехал в Северную Америку. На родину не вернулся. Член КП США [65, 77].

Кеков Михаил (Michael Kekoff), род. в 1895 г. уроженец сел. Христиановского Владикавказского округа Терской области. Этническое происхождение: осетин. Религия: Римско-католическая. Отец: Кеков Сэм (Sam Kekoff). Прибыл в Австралию из России в 1914 г. Порт прибытия: Аделаида, Австралия. Место жительства до зачисления на службу: Графтон, Новый Южный Уэльс, Австралия. Род занятий: рабочий.

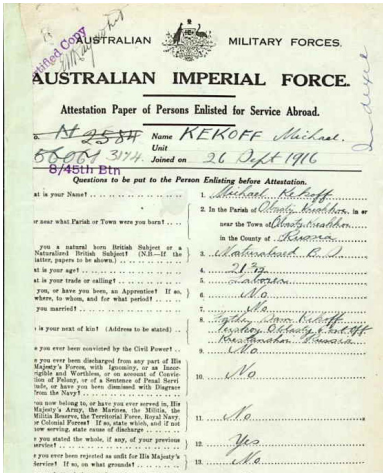

AUSTRALIAN MILITARY FORCES.

AUSTRALIAN IMPERIAL FORCE.

Attestation Paper of Persons Enlisted for Service Abroad.

No. 4255 Name KEKOFF Michael.
Unit 8/45th Btn
Joined on 26 Sept 1916

Questions to be put to the Person Enlisting before Attestation.

1. Michael Kekoff
2. In the Parish of Glenly Grafton, in or near the Town of Glenly Grafton in the County of Richmond
3. Naturalised R.S.
4. 21 Yrs
5. Carter
6. No
7. No
8. Sophy Sam Kekoff Nephew Glenly Grafton Richmond
9. No
10. No
11. No
12. Yes
13. No
14. Yes
15. Yes

I, Michael Kekoff do solemnly declare that the above answers made to the above questions are true, and I am willing and hereby voluntarily agree to serve in the Military Forces of the Commonwealth of Australia within or beyond the limits of the Commonwealth.

* And I further agree to allot not less than two-fifths of my pay (probable or as may from time to time be fixed) for the support of my wife and children.

Date 26.9.16 M. Kekoff
Signature of person enlisted.

*This clause to be amended where necessary and should be struck out in the case of unmarried men or widowers without children under 16 years of age.

1916 г. был зачислен в вооруженные силы Австралии в звании рядового и отправлен в составе 45 батальона на Западный фронт. Служил в австрало-новозеландском армейском корпусе (АНЗАК). Погиб 7 июня 1917 г. в Мессинской битве в Бельгии. Ему был всего 21 год. Его имя, как и имена тысяч других, чьи останки не были обнаружены, выбито на стеле знаменитого бельгийского мемориала Менин Гейт. Имя М. Кекова начертано на стене «Зала Славы» Австралийского военного мемориала [73].

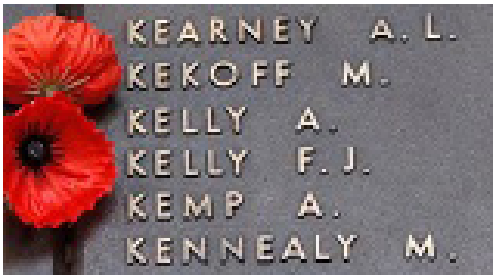

Келоев Бидзеу, уроженец Стыр-Дигорского прихода Владикавказского округа Терской области. В 1907 г. выехал в Северную Америку. На родину не вернулся. Умер и похоронен в США в 1956 г. [65, 49].

Кертанов Осман (Osman Kerdanoff), 1887 г. р., уроженец Владикавказского округа Терской области. В начале XX в. эмигрировал в Канаду. Гражданство: Россия. Пол: мужской. Последнее место жительства: Россия. Дата прибытия: июнь 1913 г. Возраст по прибытии: 26 лет. Порт прибытия: Ванкувер, Британская Колумбия, Канада. Страна постоянного проживания: Канада [84].



Кертибиев Амурхан Оразбиевич (Amurkhan Orazbi (evch) Kertibieff), род. 7 февраля 1894 г., уроженец сел. Махческ 3-го участка Владикавказского округа Терской области. Землевладелец. Холост. Отношение к воинской обязанности: нет. Год призыва на военную службу: не был. Настоящее место жительства, и с какого времени: в г. Ванкувер Британской Колумбии. Место жительства в последние пять лет: в Канаде. Магометанин. Осетин.

Подданство: Российское. Подданство родителей: Российское. Отец Оразбий Кертибиев, мать Дайхуа Кертибиева живут в сел. Махческ 3-го участка Владикавказского округа Терской области. В сведениях об имеющихся родственниках в России указаны: Аби Гадзаев в г. Моздок, Хаджи-Омар Гетоев в сел. Камат, Дрис Дзадзаев в сел. Ново-Христиановском и Амурхан Туганов в г. Владикавказ. В 1919 г. решил вернуться в г. Владикавказ Терской области. 26 марта 1919 г. при получении разрешения на выезд, предоставил документы из Махческого правления 3-го участка Владикавказского округа Терской области [65].



Кертибиев Татаркан Оразбиевич (Tatarkan Orazbi (evich) Kertibieff), род. 15 апреля 1897 г., уроженец сел. Махческ 3-го участка Владикавказского округа Терской области. Землевладелец. Холост. Отношение к воинской обязанности: нет. Год призыва на военную службу: не был. Настоящее место жительства, и с какого времени: в г. Ванкувер Британской Колумбии. Место жительства в последние пять лет: в Канаде. Магометанин. Осетин. Подданство: Российское. Подданство родителей: Российское. Отец Оразбий Кертибиев, мать Дайхуа Кертибиева живут в сел. Махческ 3-го участка Владикавказского округа Терской области. В сведениях об имеющихся родственниках в России указаны: Аби Гадзаев в г. Моздок, Хаджи-Омар Гетоев в сел. Камат, Дрис Дзадзаев в сел. Ново-Христиановском и Амурхан Туганов в г. Владикавказ. В 1919 г. решил вернуться в г. Владикавказ Терской области. 26 марта 1919 г. при получении разрешения на выезд, предоставил документы из Махческого правления 3-го участка Владикавказского округа Терской области [65].

Керчелаев Дохчико Абиевич, 1885 г. р., уроженец Стыр-Дигорского прихода Владикавказского округа Терской области. В 1909 г. выехал в Северную Америку. Пробыв там несколько лет, в 1914 г. вернулся на родину [65, 49].

Керчелаев Темуркан Кудайнатович, уроженец Стыр-Дигорского прихода Владикавказского округа Терской области. В 1909 г. выехал в Северную Америку. На родину не вернулся. Умер в 1955 г. Похоронен в США [65, 49].

Керчелаев Утдзул Кудайнатович, уроженец Стыр-Дигорского прихода Владикавказского округа Терской области. В 1909 г. выехал в Северную Америку. На родину не вернулся. Умер 15 апреля 1970 г. Похоронен в США [65, 49].

Кесаев Габа, уроженец сел. Кадгарон Владикавказского округа Терской области. В 1912 г. выехал в Северную Америку. На родину вернулся в 1914 г. [65, 76].

Кесаев Губади Бимболатович, 1885 г. р., уроженец Стыр-Дигорского прихода Владикавказского округа Терской области. В 1911 г. выехал в Северную Америку. Пробыв там несколько лет, в 1919 г. вернулся на родину [65, 49].

Кесаев Майрам Базеевич, 1879 г. р., уроженец Стыр-Дигорского прихода Владикавказского округа Терской области. В 1910 г. выехал в Северную Америку. На родину не вернулся. Активный член компартии США. На демонстрации в схватке с полицией убил трех полицейских и погиб сам. Похоронен в США [65, 49].

Кесаев Николай Сабазович (Nicolai Kesaeff), уроженец сел. Христиановского Владикавказского округа Терской области. В 1909 г. выехал в Северную Америку. Гражданство: Россия. Пол: мужской. Порт прибытия: Ванкувер, Британская Колумбия, Канада. Страна постоянного проживания: Канада [84]. На родину вернулся. Жил в г. Дигора [65, 129].

Кесаев Платон (Platon Kesaev), уроженец Владикавказского округа Терской области. Выехал в Канаду. Внешность: Россия, Русский. Последнее место жительства: Дигора, Россия. Дата прибытия: 7 апреля 1913 г. Возраст по прибытии: 33 года. Пол: мужской. Семейное положение: женат. Корабль путешествия: «Franconia». Порт отправления: Ливерпуль, Великобритания [5].

Кесаев Царай, уроженец сел. Кадгарон Владикавказского округа Терской области. В 1912 г. выехал в Северную Америку.

Вступил в Коммунистическую партию США. Являлся одним из активных коммунистов-осетин. В 1916 г. вернулся на родину, овладев специальностью шофера [65, 77].

Кесаонов Амурхан (Amurhan Kesanoff), род. в 1890 г., уроженец Владикавказского округа Терской области. Прибыл в Канаду. Дата прибытия: декабрь 1916 г. Порт прибытия: Ванкувер, Британская Колумбия, Канада. Возраст по прибытии: 26 лет. Место рождения: Урсдон. Страна рождения: Россия. Пол: мужской [85].

Кесаонов Дадо (Dado Kosaonoff), уроженец сел. Синдзикау Владикавказского округа Терской области. 12 марта 1911 г. выехал в Канаду. Корабль путешествия: «Birma». Возраст, указанный по прибытии: 19 лет. Пол: мужской. Семейное положение: холост. Гражданство: Россия. Порт отправления: Либава, Латвия [84].

Кибизов Александр Асланбекович, 1870 г. р., уроженец сел. Дунта Галиатского прихода Владикавказского округа Терской области. В 1910 г. выехал в Северную Америку. Не вернулся на родину. Умер в США [65, 42].

Кибизов Алик (Alec Kibizoff), 1893 г. р., уроженец Владикавказского округа Терской области. В марте 1916 г. прибыл в Канаду. Возраст, указанный по прибытии: 23 года. Гражданство: Россия. Внешность: Россия, Русский. Пол: мужской. Порт прибытия: Виктория, Британская Колумбия, Канада [84].

Кибизов Басил, уроженец сел. Камунта Галиатского прихода Владикавказского округа Терской области. В 1910 г. выехал в Северную Америку. Не вернулся на родину. Умер 8 декабря 1969 г. Похоронен в США [65, 42].

Кибизов Басиат Кубадиевич (Basiat Kibisow), 1865 г. р., уроженец Владикавказского округа Терской области. В начале XX в. прибыл в Канаду.

Кибизов Василий Ледзаевич, 1858 г. р., уроженец сел. Дунта Владикавказского округа Терской области. В 1910 г. выехал в Северную Америку. Вернулся на родину, овладев специальностью повара [62, 8].

Кибизов Георгий Хацамаевич, 1884 г. р., уроженец сел. Камунта Галиатского прихода Владикавказского округа Терской области. В 1910 г. выехал в Северную Америку. Работал в г. Джуно на Аляске. Активный член компартии США [62, 9]. Не вернулся на родину. Умер в США [65, 42].

Кибизов Гре, уроженец сел. Дунта Галиатского прихода Владикавказского округа Терской области. В 1910 г. выехал в Северную Америку. Вернулся на родину в 1914 г. [65, 42].

Кибизов Дабе (Dabey Kibisoff), 1873 г. р., уроженец Владикавказского округа Терской области. Гражданство: Россия. Пол: мужской. 8 мая 1913 г. прибыл в Канаду. Возраст, указанный по прибытии: 40 лет. Корабль путешествия: «Ultonia». Порт отправления: Саутгемптон, Великобритания. Порт прибытия: Монреаль, Квебек, Канада. Страна постоянного проживания: Россия [5].

Кибизов Давид Цораевич (Dawid Kibisoff), 1886 г. р., уроженец сел. Христиановского Владикавказского округа Терской области. Гражданство: Россия. Пол: мужской. 8 февраля 1911 г. прибыл в Канаду. Возраст, указанный по прибытии: 27 лет. Порт отправления: Либава, Латвия [84].

Кибизов Денгиз Кубадиевич (Diengia Kibisoff), 1866 г. р., уроженец Владикавказского округа Терской области. Гражданство: Россия. Пол: мужской. 8 марта 1909 г. прибыл в Канаду. Возраст, указанный по прибытии: 35 лет. Порт отправления: Саутгемптон, Великобритания [5]. Маршрут следования: Куксхафен – Шербур – Саутгемптон.

Кибизов Дзахо, уроженец сел. Христиановского Владикавказского округа Терской области. В 1908 г. выехал в Северную Америку. На родину вернулся в 1914 г. [65, 129].

Кибизов Ecо (Jeso Kibizow), уроженец сел. Дунта Галиатского прихода Владикавказского округа Терской области. Выехал в Северную Америку. 6 мая 1909 г. прибыл в Канаду. Порт отправления: Либава, Латвия. Вернулся на родину в 1914 г. [65, 42].

Кибизов Илья Васильевич, 1886 г. р., уроженец сел. Дунта Галиатского прихода Владикавказского округа Терской области. В 1910 г. выехал в Северную Америку. Вернулся на родину в 1914 г. [65, 42].

Кибизов Исидор (Isidor Kibizoff), 1881 г. р., уроженец Владикавказского округа Терской области. Гражданство: Россия. Пол: мужской. 26 марта 1909 г. прибыл в Канаду. Возраст, указанный по прибытии: 28 лет. Корабль путешествия: «Monteagle». Порт прибытия: Ванкувер, Британская Колумбия. Порт отправления: Йокогама, Япония и Гонконг [84].

Кибизов Кудзи Хазбиевич (Kaudzi Kibizoff), 1869 г. р., уроженец Владикавказского округа Терской области. Гражданство: Россия. Пол: мужской. 26 марта 1909 г. прибыл в Канаду. Возраст, указанный по прибытии: 40 лет. Корабль путешествия: «Monteagle». Порт прибытия: Ванкувер, Британская Колумбия. Порт отправления: Йокогама, Япония и Гонконг [84].

Кибизов Маир (Lair Kibisoff), 1897 г. р., уроженец Владикавказского округа Терской области. Гражданство: Россия. Пол: мужской. 8 мая 1913 г. прибыл в Канаду. Возраст, указанный по прибытии: 16 лет. Корабль путешествия: «Ultonia». Порт прибытия: Монреаль, Квебек, Канада. Порт отправления: Саутгемптон, Великобритания. Страна постоянного проживания: Россия [5].

Кибизов Магомет С. (Mahomet S. Kibizoff), 1883 г. р., уроженец Владикавказского округа Терской области. Гражданство: Россия. Пол: мужской. 24 июня 1909 г. прибыл в Канаду. Возраст, указанный по прибытии: 26 лет. Порт прибытия: Ванкувер, Британская Колумбия. Страна постоянного проживания: Россия [84].

Кибизов Михаил Афсимайхович, 1866 г. р., уроженец сел. Дунта Галиатского прихода Владикавказского округа Терской области. В 1910 г. выехал в Северную Америку. Вернулся на родину в 1914 г. [65, 42].

Кибизов Ник (Nick Kibizoff), 1895 г. р., уроженец Владикавказского округа Терской области. Гражданство: Россия. Пол: мужской. 24 октября 1914 г. прибыл в Канаду. Возраст, указанный по прибытии: 19 лет. Порт прибытия: Ванкувер, Британская Колумбия. Страна постоянного проживания: Канада [84].

Кибизов Николай (Nicolai Kibisoff), 1873 г. р., уроженец Владикавказского округа Терской области. Гражданство: Россия.

Пол: мужской. 8 мая 1913 г. прибыл в Канаду. Возраст, указанный по прибытии: 40 лет. Корабль путешествия: «Ultonia». Порт прибытия: Монреаль, Квебек, Канада. Порт отправления: Саутгемптон, Великобритания. Страна постоянного проживания: Россия [5].

Кибизов Сабаз, уроженец сел. Христиановского Владикавказского округа Терской области. В 1909 г. выехал в Северную Америку. На родину вернулся в 1913 г. [65, 129].

Кибизов Саир (Sair Kibisov), уроженец Владикавказского округа Терской области. Происхождение: Россия. Гражданство: Россия. Пол: мужской. Прибыл в США. В 1917–1918 гг. жил в г. Айдитарод, штат Аляска, Соединенные Штаты Америки [88].

Кибизов Семен Сабанович (Simeon Kibisoff), 1882 г. р., уроженец Владикавказского округа Терской области. Гражданство: Россия. Пол: мужской. 8 марта 1909 г. прибыл в Канаду. Возраст, указанный по прибытии: 28 лет. Порт отправления: Гамбург, Германия [6].

Кибизов Сергей (Sergei Kibizoff), 1893 г. р., уроженец сел. Христиановского Владикавказского округа Терской области. Гражданство: Россия. Пол: мужской. 15 марта 1912 г. прибыл в Канаду. Возраст, указанный по прибытии: 19 лет. Корабль путешествия: «Sado Maru». Порт прибытия: Виктория, Британская Колумбия. Порт отправления: Йокогама, Япония. В августе 1914 г. вновь прибыл в Канаду. Возраст, указанный по прибытии: 22 года. Порт прибытия: Ванкувер, Британская Колумбия. Страна постоянного проживания: Канада [84]. Вернулся на родину в 1917 г. через Японию и Владивосток [62, 74].

Кибизов Сергей (Sergey Kibisoff), уроженец Владикавказского округа Терской области. Гражданство: Россия. Пол: мужской. 8 февраля 1911 г. прибыл в Канаду. Возраст, указанный по прибытии: 31 год. Порт отправления: Либава, Латвия [84].

Кибизов Спиридон (Spiridon Kibizoff), 1893 г. р., уроженец Владикавказского округа Терской области. Гражданство: Россия. Пол: мужской. 8 мая 1913 г. прибыл в Канаду. Возраст, указанный по прибытии: 23 года. Корабль путешествия: «Ultonia».

Порт прибытия: Монреаль, Квебек, Канада. Порт отправления: Саутгемптон, Великобритания. Страна постоянного проживания: Россия. 24 марта 1915 г. вновь прибыл в Канаду. Возраст, указанный по прибытии: 22 года. Порт прибытия: Ванкувер, Британская Колумбия. Страна постоянного проживания: Канада [84].

Кибизов Тазрет (Тазе) Хуасдзаович, 1877 г. р., уроженец сел. Дунта Галиатского прихода Владикавказского округа Терской области. В 1910 г. выехал в Северную Америку. Вернулся на родину в 1914 г. Жил в сел. Дзагепбарз [65, 42].

Кибизов Тати (Tati Kibisoff), уроженец Владикавказского округа Терской области. Гражданство: Россия. Пол: мужской. 16 мая 1909 г. прибыл в Канаду. Возраст, указанный по прибытии: 35 лет. Порт отправления: Гамбург, Германия [6].

Кибизов Хаджумар, уроженец сел. Христиановского Владикавказского округа Терской области. В 1909 г. выехал в Северную Америку из г. Владивосток. В США окончил 3-х месячные курсы запальщиков и работал по этой специальности. На родину вернулся в 1913 г. Красный партизан. Являлся персональным пенсионером. Умер в 1971 г. [65, 129].

Кибизов Хантон (Chanton Kibisoff), уроженец Владикавказского округа Терской области. Гражданство: Россия. Пол: мужской. 13 марта 1911 г. прибыл в Канаду. Возраст, указанный по прибытии: 22 года. Порт отправления: Либава, Латвия [84].

Кибиров Асламурза Туганович, 1883 г. р., уроженец Владикавказского округа Терской области. Гражданство: Россия. Пол: мужской. Прибыл в Канаду. Порт прибытия: Ванкувер, Британская Колумбия [84].

Кибиров Дзамболат Савкуевич, 1884 г. р., уроженец Владикавказского округа Терской области. Гражданство: Россия. Пол: мужской. Прибыл в Канаду. Порт прибытия: Ванкувер, Британская Колумбия [84].

Кибиров Хангери (Hangerie Kibiroff), уроженец Владикавказского округа Терской области. Гражданство: Россия. Пол: мужской. Прибыл в Канаду. Порт прибытия: Ванкувер, Британская Колумбия, Канада [84].

Кизинов Касполат Камболатович, уроженец Донифарского прихода, в 1911 г. выехал в Северную Америку. Вернулся на родину в 1914 г. Жил в сел. Дур-Дур [65, 56].

Кизинов Магомет Дзамболатович, уроженец Донифарского прихода Владикавказского округа Терской области. В 1911 г. выехал в Северную Америку. Вернулся на родину в 1914 г. Жил в сел. Дур-Дур [65, 56].

Киргуев Афсадаг Басиатович, 1874 г. р., уроженец Владикавказского округа Терской области. Гражданство: Россия. Пол: мужской. В 1909 г. прибыл в Канаду. Возраст, указанный по прибытии: 28 лет. Порт отправления: Роттердам, Нидерланды [84].

Киргуев Ельбиздук (Габуза) Тебоевич, 1878 г. р., уроженец Махческого прихода Владикавказского округа Терской области. В 1914 г. выехал в Северную Америку, работал в г. Джуно на Аляске. Активный член компартии США [7, 90]. В 1928 г. осетинами – жителями г. Сиэтл штата Вашингтон были собраны и перечислены деньги в организованный Осоавиахимом фонд «Наш ответ Чемберлену» для сбора средств на оборону СССР и строительство воздушного флота. В этой акции принял участие и Габуза Киргуев, перечисливший в этот фонд 5 долларов [71]. Вернулся на родину [65, 33].

Киргуев Науаг Бегкаевич, 1888 г. р., уроженец Махческого прихода Владикавказского округа Терской области. В 1914 г. выехал в Северную Америку. Вернулся на родину в 1920 г. [65, 33].



Киргуев Налук Тебоевич (Haluk Tebo (vich) Kirgueff), род. 7 марта 1884 г., уроженец сел. Махческ 3-го участка Владикавказского округа Терской области. Землевладелец. Холост. Отношение к воинской обязанности: нет. Год призыва на военную службу: не был. Настоящее место жительства, и с какого времени: в г. Ванкувер Британской Колумбии. Место жительства в последние пять лет: в Канаде. Православный. Осетин. Подданство: Российское. Поддан-

ство родителей: Российское. Отец Тебо Киргуев, мать Гуассе Киргуева живут в сел. Махческ 3-го участка Владикавказского округа Терской области. В сведениях об имеющихся родственниках в России указаны: Бадели Гецаев в Махческе, Гуйман Цалкосов в сел. Камат, Асланбек Токаев в г. Владикавказ, Бекмурза Оказов в г. Владикавказ. В 1919 г. решил вернуться в г. Владикавказ Терской области. 27 марта 1919 г. при получении разрешения на выезд предоставил документы из Махческого правления 3-го участка Владикавказского округа Терской области [65].

Киргуев Темурук Тебоевич, 1882 г. р., уроженец сел. Махческ Владикавказского округа Терской области. Гражданство: Россия. Пол: мужской. В 1909 г. прибыл в Канаду. Возраст, указанный по прибытии: 25 лет. Порт отправления: Гамбург, Германия [6].

Киргуев Ханджери, уроженец Махческого прихода Владикавказского округа Терской области. В 1914 г. выехал в Северную Америку. Вернулся на родину [65, 33].

Кобегкаев Агубекир Заурбекович (Aguber Kobekaeff), 1874 г. р., уроженец Владикавказского округа Терской области. Гражданство: Россия. Пол: мужской. 24 июля 1912 г. прибыл в Канаду. Возраст, указанный по прибытии: 36 лет. Порт прибытия: Ванкувер, Британская Колумбия, Канада. Страна постоянного проживания: Канада [84].

Кобегкаев Гугъо, уроженец Донифарского прихода Владикавказского округа Терской области. В 1912 г. выехал в Северную Америку. На родину не вернулся. Умер и похоронен в США в 1955 г. [65, 56].

Кобесов Ахмет (Ahmet Kobesoff), 1890 г. р., уроженец сел. Алагир Владикавказского округа Терской области. Гражданство: Россия. Пол: мужской. В июне 1915 г. прибыл в Канаду. Возраст, указанный по прибытии: 25 лет. Порт прибытия: Виктория, Британская Колумбия, Канада [68]. Позже переехал в США. Жил в г. Санта-Мария, штат Калифорния, США. На родину не вернулся [65, 11].

Кобесов Бодзи Богиевич (Bozi Kobessoff), 1886 г. р., уроженец сел. Унал Архонского прихода Владикавказского округа

Терской области. Гражданство: Россия. Пол: мужской. 24 сентября 1913 г. прибыл в Канаду. Возраст, указанный по прибытии: 27 лет. Порт прибытия: Ванкувер, Британская Колумбия, Канада. Страна постоянного проживания: Канада [68]. Работал в Канаде на строительстве железной дороги в местности Нью-Порт, затем работал на Аляске также на строительстве железной дороги Сьюард-Анкоридж-Фербенкс. Вернулся на родину в 1917 г. после революции в России [65, 11].

Кодзаев Джеси, уроженец сел. Гизель Владикавказского округа Терской области. В 1912 г. выехал в Северную Америку [65, 69]. В 1928 г. осетинами – жителями г. Сиэтл штата Вашингтон были собраны и перечислены деньги в организованный Осоавиахимом фонд «Наш ответ Чемберлену» для сбора средств на оборону СССР и строительство воздушного флота. В этой акции принял участие и Джеси Кодзаев Кавдын, перечисливший в этот фонд 14 долларов [71].

Кодзаев Егор, уроженец сел. Гизель Владикавказского округа Терской области. В 1912 г. выехал в Северную Америку. Вернулся на родину в 1914 г. [65, 69].

Кодзаев Казбек (Kasbek Kodsaieff), 1887 г. р., уроженец Владикавказского округа Терской области. 24 апреля 1916 г. прибыл в Канаду. Возраст, указанный по прибытии: 29 лет. Пол: мужской. Гражданство: Россия. Порт прибытия: Ванкувер, Британская Колумбия, Канада. Страна постоянного проживания: Канада [84].

Кодзаев Сперидон (Speridon Kodzajeff), 1895 г. р., уроженец сел. Владимировского Владикавказского округа Терской области. Эмигрировал в Канаду. Внешность: Россия, Русский. Последнее место жительств: Владикавказ, Россия. Дата прибытия: январь 1917 г. Возраст по прибытии: 22 года. Пол: мужской. Порт прибытия: Ванкувер, Британская Колумбия, Канада. Страна постоянного проживания: Канада [84].

Кодзаев Стефан (Stefan Kodzajeff), 1886 г. р., уроженец сел. Владимировского Владикавказского округа Терской области. Эмигрировал в Канаду. Внешность: Россия, Русский. Последнее

место жительств: Владикавказ, Россия. Дата прибытия: 27 февраля 1912 г. Возраст по прибытии: 25 лет. Пол: мужской. Семейное положение: не женат. Корабль путешествия: «Pennsylvania». Порт отправления: Гамбург, Германия. В сентябре 1914 г. вновь прибыл в Канаду. Порт прибытия: Ванкувер, Британская Колумбия, Канада. Страна постоянного проживания: Канада [84].

Кодзаев Ладе Темирович, уроженец сел. Средний Урух Нальчикского округа Терской области. В 1911 г. выехал в Северную Америку. Вернулся на родину в 1914 г. [65, 65].

Кодзаев Лademыр, уроженец сел. Батакоюрт Владикавказского округа Терской области. В начале XX в. эмигрировал в Северную Америку. В 1928 г. осетинами – жителями г. Сиэтл штата Вашингтон были собраны и перечислены деньги в организованный Осоавиахимом фонд «Наш ответ Чемберлену» для сбора средств на оборону СССР и строительство воздушного флота. В этой акции принял участие и Лademыр Кодзаев, перечисливший в этот фонд 14 долларов [71].



Кодзаев Сеидулла Умарович (Sendula Umarovich Kodzaeff), 1887 г. р., уроженец сел. Владимирского 2-го участка Владикавказского округа Терской области. Крестьянин. Земледелец. Холост. Отношение к воинской обязанности: оплоченец 2-го разряда. Год призыва на военную службу: 1908 г. Настоящее место жительства, и с какого времени: в Канаде. Место жительства в последние пять лет: до Канады на Кавказе. Православный. Осетин. Подданство: Российское. Подданство родителей: Российское. Отец Умар, мать Фатьма умерли в сел. Владимирском. В сведениях об имеющихся родственниках в России указаны братья: Ислам и Адзе, живущие в сел. Владимирском. В 1917 г. решил вернуться в г. Владикавказ Терской области. 14 июля 1917 г. при получении разрешения на выезд, предоставил волостной паспорт, выданный в сел. Владимирском 13 августа 1912 г. № 272 [65]. Жил и работал в г. Сиэтл, штат Вашингтон, США.

Кодзасов Алекс (Alex Kodzasoff), 1884 г. р., уроженец Владикавказского округа Терской области. Выехал в Северную Америку. В 1920 г. проживал в Четвертом судебном округе, штат Аляска, США [75].

Кодзасов Амурхан Кубадиевич, уроженец сел. Христиановского Владикавказского округа Терской области. В 1909 г. выехал в Северную Америку. Возвращаясь на родину в 1922 г., вместе с Фатцбаем Гибизовым купили трактор и привезли его в Осетию [62, 8].

Кодзасов Бихи, уроженец сел. Лескен Нальчикского округа Терской области. В 1909 г. выехал в Северную Америку [65, 151].

Кодзасов Георгий (Georgi Kodsasoff), эмигрировал в Канаду. Внешность: Россия, Русский. Последнее место жительства: Христиановское, Россия. Дата прибытия: 16 мая 1909 г. Возраст по прибытии: 26 лет. Пол: мужской. Семейное положение: женат. Корабль путешествия: «Cleveland». Порт отправления: Гамбург, Германия [6].

Кодзасов Данел (Daniel Kodzasoff), 1892 г. р., уроженец сел. Христиановского Владикавказского округа Терской области. В 1909 г. выехал в Северную Америку. В 1920 г. проживал в г. Джефферсон, штат Вашингтон, США [75]. Вернулся на родину [62, 74].

Кодзасов Дзеси, уроженец сел. Христиановского Владикавказского округа Терской области. В 1909 г. выехал в Северную Америку [65, 129].

Кодзасов Долат, уроженец сел. Христиановского Владикавказского округа Терской области. В 1909 г. выехал в Северную Америку. На родину не вернулся. Жил в США [65, 129].

Кодзасов Куцук (Kucut Kadsasoff), уроженец сел. Христиановского Владикавказского округа Терской области. Эмигрировал в Канаду. Внешность: Россия, Русский. Последнее место жительства: Христиановское, Россия. Дата прибытия: 16 мая 1909 г. Возраст по прибытии: 22 года. Пол: мужской. Семейное положение: не женат. Корабль путешествия: «Cleveland». Порт отправления: Гамбург, Германия [6].

Кодзасов Лademыр, уроженец сел. Христиановского Владикавказского округа Терской области. В 1909 г. выехал в Северную Америку. На родину не вернулся. Жил в США [65, 129].

Кодзасов Мамсур, уроженец сел. Христиановского Владикавказского округа Терской области. В 1909 г. выехал в Северную Америку. На родину не вернулся. Умер и похоронен в США в 1955 г. [65, 129].

Кодзасов Майран (Marion Kadsasoff), уроженец сел. Христиановского Владикавказского округа Терской области. Эмигрировал в Канаду. Внешность: Россия, Русский. Последнее место жительства: Христиановское, Россия. Дата прибытия: 16 мая 1909 г. Возраст по прибытии: 33 года. Пол: мужской. Семейное положение: женат. Корабль путешествия: «Cleveland». Порт отправления: Гамбург, Германия [6].

Кодзасов Сала, уроженец сел. Лескен Нальчикского округа Терской области. В 1909 г. выехал в Северную Америку [65, 151].

Кодоев Василий (Wasyl Kodueff), уроженец Владикавказского округа Терской области. Прибыл в США. Порт прибытия: Детройт, штат Мичиган, США. Страна постоянного проживания: Канада [84].

Кодоев Георгий (George Kodoff), род. в 1891 г., уроженец Владикавказского округа Терской области. Прибыл в Канаду. Дата прибытия: 24 мая 1913 г. Порт прибытия: Ванкувер, Британская Колумбия, Канада. Возраст по прибытии: 22 года. Место рождения: Галиат. Страна рождения: Россия. Пол: мужской [85].

Кодоев Захари, уроженец Владикавказского округа Терской области. В 1909 г. прибыл в Канаду. Возраст, указанный по прибытии: 23 года. Пол: мужской. Гражданство: Россия. Порт отправления: Роттердам, Нидерланды [84].

Кодоев Илас, уроженец Галиатского прихода Владикавказского округа Терской области, учитель сельской школы, в 1912 г. выехал в Северную Америку [7, 22]. Погиб в 1937 г. [65, 42].

Кодоев Татаркан Цагиевич, 1882 г. р., уроженец сел. Галиат Владикавказского округа Терской области. В 1912 г. эмигрировал в Северную Америку. В 1928 г. осетинами – жителями г. Сиэтл

штата Вашингтон были собраны и перечислены деньги в организованный Осоавиахимом фонд «Наш ответ Чемберлену» для сбора средств на оборону СССР и строительство воздушного флота. В этой акции принял участие и Татаркан Кодоев, перечисливший в этот фонд 5 долларов [71]. Не вернулся на родину. Умер в США в 1956 г. [65, 42].

Кодоев Том, уроженец сел. Урсдон Владикавказского округа Терской области. В 1910 г. выехал в Северную Америку [65, 140].

Койбаев Гаге, уроженец Махческого прихода Владикавказского округа Терской области. В 1911 г. выехал в Северную Америку. На родину не вернулся. Жил в США [65, 34].

Койбаев Иван (Jons Kobajeff), уроженец сел. Махческ Владикавказского округа Терской области. Эмигрировал в Канаду. Внешность: Россия, Русский. Пол: мужской. Семейное положение: женат. Последнее место жительства: Махческ, Россия. Дата прибытия: 28 марта 1909 г. Возраст по прибытии: 25 лет. Корабль путешествия: «Patricia». Порт отправления: Гамбург, Германия [6].

Койбаев Дрис Бигиевич (Driss Kobaeff), 1887 г. р., уроженец Владикавказского округа Терской области. Эмигрировал в Канаду. Внешность: Россия, Русский. Пол: мужской. Дата прибытия: 24 октября 1913 г. Возраст по прибытии: 26 лет. Порт прибытия: Ванкувер, Британская Колумбия, Канада. Страна постоянного проживания: Канада [84].

Койбаев Сараби, уроженец с. Махческ Владикавказского округа Терской области. Происхождение: Россия, Русский. Пол: мужской. 28 мая 1909 г. прибыл в Канаду. Возраст по прибытии: 29 лет [84].

Кожиев Агубе, уроженец Донифарского прихода Владикавказского округа Терской области. В начале XX в. выехал в Северную Америку. На родину не вернулся. Умер и похоронен в США [65, 56].

Кожиев Александр (Alexander Kosieff), 1889 г. р., уроженец Донифарского прихода Владикавказского округа Терской области. 24 февраля 1914 г. прибыл в США. Возраст по прибытии:

25 лет. Порт прибытия: Сумас, штат Вашингтон, США. Страна постоянного проживания: Канада. На родину не вернулся. Умер и похоронен в США [65, 56].

Кожиев Алексей Мурзабекович, 1878 г. р., уроженец сел. Лескен Нальчикского округа Терской области. В 1909 г. выехал в Северную Америку [65, 151].

Кожиев Гаги, уроженец Донифарского прихода Владикавказского округа Терской области. В начале XX в. выехал в Северную Америку. На родину не вернулся. Умер и похоронен в США в 1955 г. [65, 56].

Кожиев Гадзо, уроженец Донифарского прихода Владикавказского округа Терской области. В начале XX в. выехал в Северную Америку. На родину не вернулся. Умер и похоронен в США в 1958 г. [65, 56].

Кожиев Дзоко (Dzoko Kosieff), 1873 г. р., уроженец Владикавказского округа Терской области. В июле 1913 г. прибыл в США. Возраст по прибытии: 40 лет. Порт прибытия: Сумас, штат Вашингтон, США. Страна постоянного проживания: Канада [84].

Кожиев Иналук Мурзабекович, 1870 г. р., уроженец Донифарского прихода Владикавказского округа Терской области. В начале XX в. выехал в Северную Америку. На родину не вернулся. Умер и похоронен в США [65, 56].

Кожиев Куролсо (Kurolso Kozieff), уроженец Владикавказского округа Терской области. 11 марта 1910 г. прибыл в США. Возраст по прибытии: 25 лет. Порт отправления: Гамбург, Германия [6].

Кожиев Сахмат, уроженец сел. Лескен Нальчикского округа Терской области. В 1909 г. выехал в Северную Америку [65, 151].

Кожиев Татаркан (Tatarkan Kozhieff), 1898 г. р., уроженец Владикавказского округа Терской области. В декабре 1916 г. прибыл в Канаду. Возраст, указанный по прибытии: 18 лет. Пол: мужской. Гражданство: Россия. Порт прибытия: Ванкувер, Британская Колумбия, Канада. Страна постоянного проживания: Канада [84].

Кожиев Трофим, уроженец Донифарского прихода Владикавказского округа Терской области. В начале XX в. выехал в Северную Америку. На родину не вернулся. Умер и похоронен в США в 1960 г. [65, 56].

Кожиев Хадзрет, уроженец сел. Лескен Нальчикского округа Терской области. В 1909 г. выехал в Северную Америку [65, 151].

Козаев Алекс (Alex Kosaeff), 1882 г. р., уроженец Владикавказского округа Терской области. В сентябре 1914 г. прибыл в Канаду. Возраст, указанный по прибытии: 32 года. Пол: мужской. Гражданство: Россия. Порт прибытия: Ванкувер, Британская Колумбия, Канада. Страна постоянного проживания: Канада [84].

Козаев Александр (Alexandr Kozaew), уроженец сел. Батакоюрт Владикавказского округа Терской области [65, 104]. 6 мая 1909 г. прибыл в Канаду. Возраст, указанный по прибытии: 22 года. Пол: мужской. Гражданство: Россия. Порт отправления: Либава, Латвия [84].

Козаев Борис, уроженец сел. Батакоюрт Владикавказского округа Терской области. В 1909 г. выехал в Северную Америку [65, 104].

Козаев Гери, уроженец Владикавказского округа Терской области. В начале XX в. выехал в Северную Америку. Жил и работал в Канаде. В 1918 г. выступил свидетелем, удостоверив российское гражданство Ирахмана Кубадиевича Баликоева [65].

Козаев Данел (Daniel Kozueff), 1893 г. р., уроженец Владикавказского округа Терской области. 15 февраля 1911 г. прибыл в Канаду. Возраст, указанный по прибытии: 27 лет. Пол: мужской. Гражданство: Россия. Корабль путешествия: «Suveric». Порт прибытия: Ванкувер, Британская Колумбия, Канада. Порт отправления: Йогогама, Япония [84].

Козаев Казбек, уроженец сел. Батакоюрт Владикавказского округа Терской области. В 1909 г. выехал в Северную Америку [65, 104].

Козаев Лademыр, уроженец сел. Батакоюрт Владикавказского округа Терской области. В 1910 г. выехал в Северную Америку. Не вернулся на родину [65, 104].

Козаев Михаил, уроженец сел. Батакоюрт Владикавказского округа Терской области. В 1909 г. выехал в Северную Америку [65, 104].

Козаев Садулла, уроженец сел. Батакоюрт Владикавказского округа Терской области. В 1912 г. выехал в Северную Америку [65, 104].

Козаев Темболат, уроженец сел. Батакоюрт Владикавказского округа Терской области. В 1910 г. выехал в Северную Америку. Не вернулся на родину. Умер и похоронен в г. Сиэтл (США) [65, 104].

Козырев Бекмурза (Vasili-Bechmuzo Kozroff), 1883 г. р., уроженец Владикавказского округа Терской области. Пол: мужской. Гражданство: Россия. 24 ноября 1913 г. прибыл в Канаду. Возраст, указанный по прибытии: 30 лет. Порт прибытия: Ванкувер, Британская Колумбия, Канада. Страна постоянного проживания: Канада [84].

Козырев Беслан (Beslau Kozroff), 1890 г. р., уроженец Владикавказского округа Терской области. Пол: мужской. Гражданство: Россия. В июне 1913 г. прибыл в Канаду. Возраст, указанный по прибытии: 23 года. Порт прибытия: Ванкувер, Британская Колумбия, Канада. Страна постоянного проживания: Канада [84].

Козырев Елмарза, уроженец сел. Эльхотово Владикавказского округа Терской области. В 1912 г в. выехал в Северную Америку. На родину не вернулся. Умер и похоронен в США [65, 93].

Козырев Сосламбек (Soslembek Kosaroff), 1883 г. р., уроженец Владикавказского округа Терской области. В июне 1913 г. прибыл в Канаду. Возраст, указанный по прибытии: 30 лет. Пол: мужской. Гражданство: Россия. Порт прибытия: Ванкувер, Британская Колумбия, Канада. Страна постоянного проживания: Канада [84].

Козырев Турка (Tourka Kozireff), 1881 г. р., уроженец Владикавказского округа Терской области. Пол: мужской. Гражданство: Россия. 24 июня 1909 г. прибыл в Канаду. Возраст, указанный по прибытии: 28 лет. Порт прибытия: Ванкувер, Британская Колумбия, Канада. Страна постоянного проживания: США [84].

Койбаев Николо (Nicolo Koebaeff), 1894 г. р., уроженец Владикавказского округа Терской области. Пол: мужской. Гражданство: Россия. В декабре 1916 г. прибыл в Канаду. Возраст, указанный по прибытии: 22 года. Порт прибытия: Ванкувер, Британская Колумбия, Канада. Страна постоянного проживания: Канада [84].

Койбаев Николай (Nicolai Koibaeff), 1892 г. р., уроженец Владикавказского округа Терской области. Пол: мужской. Гражданство: Россия. В ноябре 1914 г. прибыл в Канаду. Возраст, указанный по прибытии: 22 года. Порт прибытия: Ванкувер, Британская Колумбия, Канада. Страна постоянного проживания: Канада [84].

Кокаев Василий (Wasily Kokaeff), уроженец Владикавказского округа Терской области. Прибыл в США. Пол: мужской. Гражданство: Россия. Порт прибытия: Сиэтл, штат Вашингтон, США [4].

Кокаев Заурбек (Хабарда), уроженец сел. Батакоюрт Владикавказского округа Терской области. В 1910 г. выехал в Северную Америку [65, 106]. На родину не вернулся. Жил в г. Парадис, штат Калифорния, США [52].

Кокаев Каурбек, уроженец сел. Батакоюрт Владикавказского округа Терской области. В 1910 г. выехал в Северную Америку. Вернулся на родину в 1914 г. [65, 106].

Кокаев Мирзабек, уроженец сел. Батакоюрт Владикавказского округа Терской области. В 1912 г. выехал в Северную Америку. На родину не вернулся. Умер и похоронен в США [65, 106].

Кокаев Мурза (Mursa Kokaeff), 1886 г. р., уроженец Владикавказского округа Терской области. 24 февраля 1915 г. прибыл в Канаду. Возраст, указанный по прибытии: 29 лет. Пол: мужской. Гражданство: Россия. Порт прибытия: Ванкувер, Британская Колумбия, Канада. Страна постоянного проживания: Канада [84].

Кокаев Муса (Musa Kokaeff), 1885 г. р., уроженец Владикавказского округа Терской области. В июне 1913 г. прибыл в Канаду. Возраст, указанный по прибытии: 28 лет. Пол: мужской. Гражданство: Россия. Порт прибытия: Ванкувер, Британская Колумбия, Канада. Страна постоянного проживания: Канада [84].

Кокаев Николай (Nikolas Kokaeff), уроженец Владикавказского округа Терской области. Прибыл в США. Порт прибытия: Сиэтл, штат Вашингтон, США [4].

Коков Петр (Pete Kokoff), род. в 1891 г., уроженец Владикавказского округа Терской области. Место рождения: Владикавказ, Россия. Пол: мужской. Гражданство: Россия. В период между 1917 г. и 1918 г. эмигрировал в США. Место прибытия: Анкоридж, штат Аляска, США [86].

Кокоев Давкуй (Davkoni Kokoeff), 1883 г. р., уроженец сел. Кабаново Нальчикского округа Терской области. 24 апреля 1913 г. прибыл в Канаду. Возраст, указанный по прибытии: 30 лет. Пол: мужской. Гражданство: Россия. Порт прибытия: Ванкувер, Британская Колумбия, Канада. Страна постоянного проживания: Канада. На родину вернулся в 1915 г. [94, 21].

Кокоев Гургок Бердович, уроженец Донифарского прихода Владикавказского округа Терской области. В 1912 г. выехал в Северную Америку. На родину не вернулся. Умер и похоронен в США [65, 56].

Кокоев Баде Афсадакович, уроженец Донифарского прихода Владикавказского округа Терской области. В 1912 г. выехал в Северную Америку. На родину не вернулся. Умер и похоронен в США [65, 56].

Кокоев Бушка, уроженец сел. Брут Владикавказского округа Терской области. В 1910 г. выехал в Северную Америку [65, 72].



Колиев Соломон Гуатцаович (Salomon Guattsaovich Kolieff), 1887 г. р., уроженец сел. Фараскат Махческого прихода 3-го участка Владикавказского округа Терской области. Крестьянин. Земледелец. Холост. Отношение к воинской обязанности: ратник 1-го разряда. Год призыва на военную службу: 1907 г. Настоящее место жительства, и с какого времени: в Канаде. Место жительства в последние пять лет: до Канады на Кавказе. Право-

славный. Осетин. Подданство: Российское. Подданство родителей: Российское. Отец Гуатцо живет в сел. Дур-Дур, мать Гасо умерла там же. В сведениях об имеющихся родственниках в России указаны братья: Урустан и Сарабий, живущие в сел. Урсдон, сестра Дарейхан живет так же в Урсдоне. В 1917 г. решил вернуться в г. Владикавказ Терской области. 15 июля 1917 г. при получении разрешения на выезд, предоставил заграничный паспорт, выданный в г. Владикавказ 15 февраля 1912 г. № 83 и верхний листок свидетельства о явке к воинской повинности, выданный Владикавказским военным начальством в октябре 1907 г. № 452 [65].



Амурхан Колоев
с женой Грейс
12 ноября 1958 г.

Колоев Амурхан (Alex Coloff), уроженец сел. Лескен Нальчикского округа Терской области. Выехал в Северную Америку в 1910 г. Жил в г. Фресно, штат Калифорния, США. На родину не вернулся [52].



Амурхан Колоев

г. Фресно, Калифорния, США
5 марта 1959 г.

Колоев Бзау, уроженец сел. Лескен Нальчикского округа Терской области. В начале XX в. выехал в Северную Америку [65, 151].

Колоев Сахангери (Сахам) Тотрукович, 1882 г. р., уроженец сел. Лескен Нальчикского округа Терской области. В 1909 г. выехал в Северную Америку [65, 151].

Колоев Урузмаг, уроженец сел. Донифарс Владикавказского округа Терской области. В 1911 г. выехал в Северную Америку. Вернулся на родину в 1921 г., овладев специальностью плотника. Умер и похоронен в сел. Лескен [65, 56].

Колоев Чермен, уроженец сел. Лескен Нальчикского округа Терской области. В 1909 г. выехал в Северную Америку [65, 151].

Колоев Шехо, уроженец сел. Лескен Нальчикского округа Терской области. В 1910 г. выехал в Северную Америку. Вернулся на родину в 1915 г. [65, 151].



Колуев Николай Тембулатович (Nikolai Tepbulatov Kolueff), 1887 г. р., уроженец сел. Алагир Владикавказского округа Терской области. Крестьянин. Чернорабочий. Женат. Жена Лиза – 20 лет, две дочери: Софья и Надя – 4 года. Отношение к воинской обязанности: отбыл, ополченец 1-го разряда. Год призыва на военную службу: 1909 г. Настоящее место жительства, и с какого времени: в Канаде с 1912 г. Место жительства в последние пять лет: в Канаде. Православный. Осетин. Подданство: Российское. Подданство родителей: Российское. Отец Тембулат умер, мать Малита живет в Кавказской области. В сведениях об имеющихся родственниках в России указаны братья: Геор – на фронте и Иван, живущий в Кавказской области. В 1918 г. решил вернуться в г. Владикавказ Терской области. 7 августа 1918 г. при получении разрешения на выезд, предоставил консульское свидетельство и подписи Н. Мельникова № 496 и Александра Радька [65].

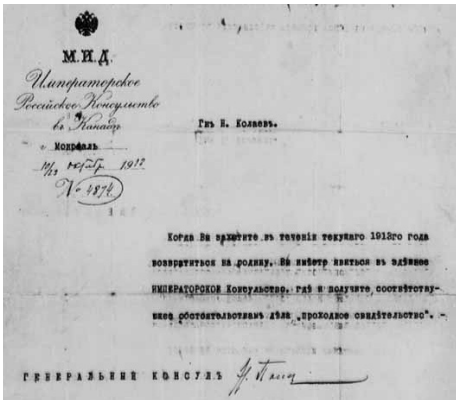

М.И.Д.
Императорское
Российское Консульство
въ Канадѣ
Монреаль
10/23 октября 1912
№ 4874

Гнъ Н. Колаевъ.

Когда Вы захотите въ теченіи текущаго 1912го года возвратиться на родину, Вы имѣете явиться въ здѣшнее ИМПЕРАТОРСКОЕ Консульство, гдѣ и получите соотвѣтствующее обстоятельствамъ дѣла „проходное свидѣтельство". –

ГЕНЕРАЛЬНЫЙ КОНСУЛЪ

Комаев Дабе, уроженец сел. Тулатово Владикавказского округа Терской области. В 1911 г. выехал в Северную Америку. На родину вернулся в 1914 г. [65, 80].

Комехов Ибрагим, уроженец сел. Лескен Нальчикского округа Терской области. В 1913 г. выехал в Северную Америку. На родину вернулся в 1921 г. [65, 151].

Кониев Хаджимурза, уроженец сел. Карджин Владикавказского округа Терской области. В 1910 г в. выехал в Северную Америку [65, 93].

Кониев Хаджи-Мусса Хатоевич, уроженец сел. Заманкул Владикавказского округа Терской области. В 1912 г. выехал в Северную Америку. В 1914 г. вернулся на родину и жил в г. Заманкул [62, 98 об.].

Кониев Хаджисмел, уроженец сел. Карджин Владикавказского округа Терской области. В 1910 г в. выехал в Северную Америку [65, 93].

Короев Борис (Boris Korojeff), уроженец сел. Батакоюрт Владикавказского округа Терской области. 29 марта 1912 г. выехал в Канаду. Корабль путешествия: «President Grant». Возраст, указанный по прибытии: 30 лет. Пол: мужской. Семейное положение: женат. Гражданство: Россия. Порт отправления: Гамбург, Германия [6]. В 1921 г., возвращаясь на родину, вместе с односельчанином Данелом Цкаевым купили трактор и привезли его в Осетию [7, 71].

Короев Мамай, уроженец сел. Батакоюрт Владикавказского округа Терской области. В 1910 г. выехал в Северную Америку. В 1921 г., возвращаясь на родину, вместе с односельчанином Данелом Цкаевым купили трактор и привезли его в Осетию [7, 71].

Корнаев Алихан (Alikan Kornaeff), уроженец Владикавказского округа Терской области. Происхождение: Россия, Русский. Последнее место жительства: Париж. 4 февраля 1904 г. прибыл в Канаду. Корабль путешествия: «Kaiser Wilhelm der Grosse». Возраст по прибытии: 25 лет. Пол: мужской. Семейное положение: холост. Порт отправления: Шербур, Франция [84].

Корнаев Сараби, уроженец сел. Христиановского Владикавказского округа Терской области. В 1910 г. выехал в Северную Америку [65, 129].

Костанов Тазе Туганович, уроженец Стыр-Дигорского прихода Владикавказского округа Терской области. В 1909 г. эмигрировал в Северную Америку. В 1928 г. осетинами – жителями г. Сиэтл штата Вашингтон были собраны и перечислены деньги в организованный Осоавиахимом фонд «Наш ответ Чемберлену» для сбора средств на оборону СССР и строительство воздушного флота. В этой акции принял участие и Тазе Костанов, пере-

числивший в этот фонд 5 долларов [71]. На родину не вернулся. Умер и похоронен в США в 1961 г. [65, 49].

Костанов Кургоко Базаевич, 1872 г. р., уроженец Стыр-Дигорского прихода Владикавказского округа Терской области. В 1909 г. выехал в Северную Америку [65, 48].

Коцкиев Цахил, уроженец сел. Христиановского Владикавказского округа Терской области. В 1908 г. выехал в Северную Америку [65, 129].

Коцлов Александр, уроженец сел. Дарг-Кох Владикавказского округа Терской области. В 1910 г в. выехал в Северную Америку. Вернулся на родину в 1921 г. [65, 91].

Коцлов С., уроженец Владикавказского округа Терской области. В начале XX в. выехал в Северную Америку. Жил и работал в Канаде. В 1918 г. выступил свидетелем, удостоверив российское гражданство Георгия Долаевича Бекмурзова [65].



Коцоев Александр Хадзиметович (Aleksandr Khadzimetov Kotzoeff), род. в 1891 г., уроженец сел. Галиат 3-го участка Владикавказского округа Терской области. Прибыл в Канаду. Дата прибытия: 24 марта 1915 г. Порт прибытия: Ванкувер, Британская Колумбия, Канада. Возраст по прибытии: 24 года. Страна рождения: Россия. Пол: мужской [85]. В апреле 1917 г. вновь прибыл в Ванкувер, Британская Колумбия, Канада. Возраст по прибытии: 26 лет [85]. Крестьянин. Земледелец. Холост. Отношение к воинской обязанности: ополченец 2-го разряда. Год призыва на военную службу: 1915 г. Место жительства в последние пять лет: в Канаде. Православный. Осетин. Подданство: Российское. Подданство родителей: Российское. Отец Хадзимет живет в сел. Махческ, мать Сахар живет там же. В сведениях об имеющихся родственниках в России указаны братья: Семен, Петр и Харитон, живущие в сел. Галиат, сестры: Фаризат, София и Госази, живущие там же. В 1918 г. решил вернуться на

родину, в сел. Галиат Терской области. 28 октября 1918 г. при получении разрешения на выезд, предоставил консульское свидетельство соотечественников: Георгия Газанова (паспорт № 1016) и (паспорт № 401), которые удостоверили, что Александр Коцоев их соотечественник, осетин с Кавказа и российский гражданин. Также указал, что заграничный паспорт, выданный Владикавказским управлением, им утерян [65].

Коцоев Бебе, уроженец сел. Дарг-Кох Владикавказского округа Терской области. В 1910 г в. выехал в Северную Америку. На родину не вернулся. Умер в феврале 1972 г. Похоронен в Калифорнии, США [65, 91].

Коцоев Габуза, уроженец сел. Дарг-Кох Владикавказского округа Терской области. В 1910 г в. выехал в Северную Америку. Не вернулся на родину. Жил в США [65, 91].

Коцоев Гагамат, уроженец сел. Дарг-Кох Владикавказского округа Терской области. В 1910 г в. выехал в Северную Америку [65, 91].

Коцоев Даниил Асаевич (Danil Asaievitch Kotzojeff), род. в 1883 г. уроженец сел. Урсдон Владикавказского округа Терской области. Этническое происхождение: осетин. Религия: Римско-католическая. Жена: Коцоева Ирина Сабановна (Erina Sabanovna Kotzojeff). Прибыл в Австралию из России. Место жительства до зачисления на службу: Графтон, Новый Южный Уэльс, Австралия.

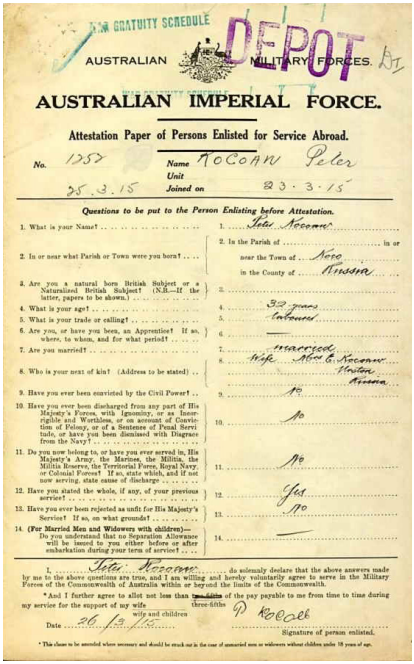

AUSTRALIAN MILITARY FORCES.

DEPOT

AUSTRALIAN IMPERIAL FORCE.

Attestation Paper of Persons Enlisted for Service Abroad.

No. 1252 Name KOCOAN Peter
Unit
25.3.15 Joined on 23.3.15

Questions to be put to the Person Enlisting before Attestation.

1. What is your Name? ..... 1. Peter Kocoan
2. In or near what Parish or Town were you born? .... 2. In the Parish of ..... in or near the Town of Noro in the County of Russia
3. Are you a natural born British Subject or a Naturalized British Subject? (N.B.—If the latter, papers to be shown.) ..... 3.
4. What is your age? ..... 4. 32 years
5. What is your trade or calling? ..... 5. labourer
6. Are you, or have you been, an Apprentice? If so, where, to whom, and for what period? ..... 6.
7. Are you married? ..... 7. married
8. Who is your next of kin? (Address to be stated) .. 8. Wife Mrs E. Kocoan Vladikavkaz Russia
9. Have you ever been convicted by the Civil Power? .. 9. No
10. Have you ever been discharged from any part of His Majesty's Forces, with Ignominy, or as Incorrigible and Worthless, or on account of Conviction of Felony, or of a Sentence of Penal Servitude, or have you been dismissed with Disgrace from the Navy? ..... 10. No
11. Do you now belong to, or have you ever served in, His Majesty's Army, the Marines, the Militia, the Militia Reserve, the Territorial Force, Royal Navy, or Colonial Forces? If so, state which, and if not now serving, state cause of discharge ..... 11. No
12. Have you stated the whole, if any, of your previous service? ..... 12. Yes
13. Have you ever been rejected as unfit for His Majesty's Service? If so, on what grounds? ..... 13. No
14. (For Married Men and Widowers with children)— Do you understand that no Separation Allowance will be issued to you either before or after embarkation during your term of service? ..... 14. —

I, Peter Kocoan do solemnly declare that the above answers made by me to the above questions are true, and I am willing and hereby voluntarily agree to serve in the Military Forces of the Commonwealth of Australia within or beyond the limits of the Commonwealth.

*And I further agree to allot not less than ~~two-fifths~~ three-fifths of the pay payable to me from time to time during my service for the support of my wife and children

Date 26/3/15 P Kocoan
Signature of person enlisted.

* This clause to be amended where necessary and should be struck out in the case of unmarried men or widowers without children under 18 years of age.

Во время Первой мировой войны 1914–1918 гг. вступил в австралийскую армию. 26 марта 1915 г. был зачислен в вооруженные силы Австра-

лии в звании рядового. Служил в г. Ливерпуль, Новый Южный Уэльс в составе австрало-новозеландского армейского корпуса (АНЗАК). Дата окончания службы: 15 июня 1915 г. Под именем Peter Kocoaw он был зачислен в 20-й батальон. Вскоре командир подразделения направил его к российскому консулу с запиской, чтобы тот выяснил, как пишется имя подателя и где живут его ближайшие родственники. Именно из письма консула мы узнаем подлинное имя Коцоева. У консула Коцоев сделал завещание в пользу своей жены Ирины Сабановны Коцоевой, которая оставалась в Осетии. Вскоре после этого он покинул свою часть и на этом след его теряется [73].

Коцоев Дигис, уроженец сел. Дарг-Кох Владикавказского округа Терской области. В 1910 г в. выехал в Северную Америку [65, 91]. В 1928 г. осетинами – жителями г. Сиэтл штата Вашингтон были собраны и перечислены деньги в организованный Осоавиахимом фонд «Наш ответ Чемберлену» для сбора средств на оборону СССР и строительство воздушного флота. В этой акции принял участие и Дигис Коцоев, перечисливший в этот фонд 5 долларов [71].

Коцоев Дрис, уроженец сел. Алагир Владикавказского округа Терской области. Выехал в Северную Америку в 1912 г. На родину не вернулся. Умер и похоронен в США15 апреля 1966 г. [65, 115].



Коцоев Казимагомет Кудабердович (Kuzma-Kazamagomet Kotsoeff), 1888 г. р., уроженец сел. Дарг-Кох 2-го участка Владикавказского округа Терской области. Крестьянин. Земледелец. Холост. Отношение к воинской обязанности: ополченец 2-го разряда. Год призыва на военную службу: 1909 г. Настоящее место жительства, и с какого времени: в Канаде с 1918 г. Место жительства в последние пять лет: в Канаде. Православный. Осетин. Подданство: Российское. Подданство родителей: Российское. Отец Кудаберд

живет в сел. Дарг-Кох, мать Уки живет там же. В сведениях об имеющихся родственниках в России указаны братья: Гавриил и Александр, живущие в сел. Дарг-Кох, сестра Люба – там же. В 1917 г. решил вернуться на родину, на Кавказ. 18 июля 1917 г. при получении разрешения на выезд, предоставил заграничный паспорт, выданный в г. Владикавказ 21 сентября 1912 г. № 1092 [65].

Коцоев Кубади, уроженец сел. Дарг-Кох Владикавказского округа Терской области. В 1910 г в. выехал в Северную Америку [65, 91].

Коцоев Лademыр, уроженец сел. Дарг-Кох Владикавказского округа Терской области. В 1910 г в. выехал в Северную Америку. Не вернулся на родину. Жил в США [65, 91].



Коцоев Петр Хадзиметович (Petr Khadzimetov Kotzoeff), 1893 г. р., уроженец сел. Галиат 3-го участка Владикавказского округа Терской области. Крестьянин. Земледелец. Холост. Отношение к воинской обязанности: ополченец 1-го разряда. Год призыва на военную службу: 1914 г. Настоящее место жительства, и с какого времени: в Канаде с 1913 г. Место жительства в последние пять лет: в Канаде. Православный. Осетин. Подданство: Российское. Подданство родителей: Российское. Отец Хадзимет, мать Сахар живут в сел. Галиат Владикавказского округа Терской области. В сведениях об имеющихся родственниках в России указаны братья: Семен, живущий в сел. Галиат Владикавказского округа Терской области и Александр, живущий в Канаде. В 1918 г. решил вернуться на родину, в г. Владикавказ Терской области на Кавказ. 17 апреля 1918 г. при получении разрешения на выезд, указал, что документов нет, и предоставил удостоверения соотечественников: Константина Гозюмова, И. Т. Каргинова и Рамазана Кастуева [65].

Коцоев Самсон, уроженец сел. Дарг-Кох Владикавказского округа Терской области. В 1910 г в. выехал в Северную Америку [65, 91].

Коченов Мирзабек, уроженец сел. Ольгинского Владикавказского округа Терской области. В 1912 г. выехал в Северную Америку [65, 83].

Кочиев Василий, уроженец сел. Лескен Нальчикского округа Терской области. В 1911 г. выехал в Северную Америку. Не вернулся на родину. Жил в США [65, 151].

Кочиев Канцау, уроженец сел. Лескен Нальчикского округа Терской области. В 1911 г. выехал в Северную Америку. Вернулся на родину в 1914 г. [65, 151].

Кочиев Кубади (Kubadi Kotzieff), 1886 г. р., уроженец Донифарского прихода Владикавказского округа Терской области. В феврале 1917 г. прибыл в Канаду. Возраст, указанный по прибытии: 31 год. Пол: мужской. Гражданство: Россия. Порт прибытия: Ванкувер, Британская Колумбия, Канада. Страна постоянного проживания: Канада [84].

Кочиев Елкан, уроженец Донифарского прихода Владикавказского округа Терской области. В 1912 г. выехал в Северную Америку [65, 56].

Кочиев Петр, уроженец Владикавказского округа Терской области. В начале XX в. выехал в Северную Америку. Жил и работал в Канаде. В 1918 г. выступил свидетелем, удостоверив российское гражданство Ивана Папаевича Басиева [65].

Кочиев Таип Налукович (Taib Kotzieff), 1895 г. р., уроженец Донифарского прихода Владикавказского округа Терской области. В августе 1914 г. прибыл в Канаду. Возраст, указанный по прибытии: 19 лет. Пол: мужской. Гражданство: Россия. Порт прибытия: Ванкувер, Британская Колумбия, Канада. Страна постоянного проживания: Канада [84]. Вернулся на родину вместе с женой американкой, но она вскоре уехала обратно в США [65, 56].

Кочисов Дадо, уроженец сел. Ольгинского Владикавказского округа Терской области. В 1912 г. выехал в Северную Америку [65, 83].

Кубалов Андрей (Andrey Kubaloff), уроженец сел. Батакоюрт Владикавказского округа Терской области. В 1912 г. выехал в Северную Америку. Порт прибытия: Галифакс, Новая Шотлан-

дия, Канада. Страна постоянного проживания: Россия [84]. Вернулся на родину в 1921 г. [65, 105].

Кубалов Батр Асагоевич, уроженец сел. Батакоюрт Владикавказского округа Терской области. В 1912 г. выехал в Северную Америку. Не вернулся на родину. Умер и похоронен в США [65, 105].

Кубалов Ельбыздыко, уроженец сел. Батакоюрт Владикавказского округа Терской области. В 1912 г. выехал в Северную Америку. Вернулся на родину в 1914 г. [65, 105].

Кубалов Камбол, уроженец сел. Гизель Владикавказского округа Терской области. В начале XX в. выехал в Северную Америку [65, 69].

Кубалов Каурбек (Kourbek Kuboff), 1887 г. р., уроженец Владикавказского округа Терской области. В сентябре 1914 г. прибыл в США. Возраст, указанный по прибытии: 27 лет. Пол: мужской. Гражданство: Россия. Порт прибытия: Блейн, штат Вашингтон, США. Страна постоянного проживания: Канада [84].

Кубалов Магомет (Mag Kaubaloff), уроженец Владикавказского округа Терской области. Прибыл в Канаду в 1912 г. Возраст, указанный по прибытии: 24 года. Пол: мужской. Порт прибытия: Ванкувер, Британская Колумбия, Канада. Порт отправления: Гамбург, Германия. Страна постоянного проживания: Канада [84].

Кубалов Михаил (Michael Koubaloff AL. Kuboff), уроженец Владикавказского округа Терской области. 5 марта 1928 г. прибыл в США. Место прибытия: Вашингтон, США [4].



Кубалов Мурзабек Адзагоевич (Mikhail-Mirzabek Adzagaevich Koubaloff), 1894 г. р., уроженец сел. Владимирского 2-го участка Владикавказского округа Терской области. Гражданин. Земледелец. Холост. Отношение к воинской обязанности: был за границей. Год призыва на военную службу: по отсутствию не знаю. Настоящее место жительства, и с какого времени: в Канаде с 1913 г. Место жительства в последние пять лет: в Канаде.

Православный. Осетин. Подданство: Российское. Подданство родителей: Российское. Отец Адзаго и мать Иманкыз живут в сел. Владимирском. В 1918 г. решил вернуться на родину, на Кавказ. 5 июля 1918 г. при получении разрешения на выезд, предоставил заграничный паспорт, выданный в г. Владикавказ в январе 1913 г. № 192 [65]. Не вернулся на родину. Умер и похоронен в США [65, 105].

Кубалов Науруз, уроженец сел. Батакоюрт Владикавказского округа Терской области. В 1910 г. выехал в Северную Америку с братом Темболатом [65, 105].



Кубалов Саукудз Тауканович (Solomon-Saukudz Taukhanov Koubaloff), 50 лет от роду, уроженец сел. Владимирского 2-го участка Владикавказского округа Терской области. Крестьянин. Земледелец. Женат. Жена Лязи. Дети: дочь Хуара – 5 лет, сын – имени не знает, так как он родился после его отъезда. Отношение к воинской обязанности: ополченец 1-го разряда. Год призыва на военную службу: 1888 г. Настоящее место жительства в настоящее время: в Канаде с 1913 г. Место жительства в последние пять лет: до Канады на Кавказе. Православный. Осетин. Подданство: Российское. Подданство родителей: Российское. Отец Таукан умер в сел. Владимирском, мать Хуцистон живет там же. Братья: Бибо и Амзор живут в сел. Владимирском. В 1917 г. решил вернуться на родину, на Кавказ. 21 октября 1917 г. при получении разрешения на выезд, предоставил заграничный паспорт, выданный в г. Либава 32 марта 1913 г. № 10532 и свидетельство о воинской повинности Владикавказского начальства, выданное в 1888 г. за № 2143 [65]. Не вернулся на родину. Умер и похоронен в США [65, 105].

Кубалов Темболат, уроженец сел. Батакоюрт Владикавказского округа Терской области. В 1910 г. выехал в Северную Америку с братом Наурузом [65, 105].

Кубалов Урузмаг, уроженец Владикавказского округа Терской области. В 1914 г. прибыл в Канаду. Возраст, указанный по прибытии: 24 года. Порт отправления: Либава, Латвия [84].

Кубусов Георгий, уроженец сел. Дунта Галиатского прихода Владикавказского округа Терской области. В 1910 г. выехал в Северную Америку. Вернулся на родину [65, 43].

Кубусов Налык, уроженец сел. Дунта Галиатского прихода Владикавказского округа Терской области. В 1910 г. выехал в Северную Америку. В 1928 г. осетинами – жителями г. Сиэтл штата Вашингтон были собраны и перечислены деньги в организованный Осоавиахимом фонд «Наш ответ Чемберлену» для сбора средств на оборону СССР и строительство воздушного флота. В этой акции принял участие и Налык Кубусов, перечисливший в этот фонд 5 долларов [71]. Вернулся на родину [65, 43].

Кудаков Габе (Gabe Kudacoff), 1884 г. р., уроженец Владикавказского округа Терской области. Гражданство: Россия, Русский. Пол: мужской. В июне 1913 г. прибыл в Канаду. Возраст по прибытии: 29 лет. Порт прибытия: Ванкувер, Британская Колумбия, Канада. Страна постоянного проживания: Канада [84].

Кудаков Габыл (Gabsl Kudacoff), уроженец Владикавказского округа Терской области. Гражданство: Россия, Русский. Пол: мужской. 6 апреля 1912 г. прибыл в Канаду. Возраст по прибытии: 41 год. Порт прибытия: Ванкувер, Британская Колумбия, Канада. Страна постоянного проживания: Канада [84].

Кудаков Гузан, уроженец сел. Средний Урух Нальчикского округа Терской области. В 1911 г. выехал в Северную Америку. Вернулся на родину в 1914 г. Умер и похоронен в сел. Средний Урух [65, 65].

Кудаков Гацыр (Gatzer Kudacoff), 1885 г. р., уроженец Владикавказского округа Терской области. Гражданство: Россия, Русский. Пол: мужской. Семейное положение: холост. В июне 1913 г. прибыл в Канаду. Возраст по прибытии: 28 лет. Страна постоянного проживания: Канада [84].

Кудаков Гацери (Gatsery Kudacoff), 1886 г. р., уроженец Владикавказского округа Терской области. Гражданство: Россия,

Русский. Пол: мужской. 8 мая 1913 г. прибыл в Канаду. Возраст по прибытии: 27 лет. Корабль путешествия: «Ultonia». Порт прибытия: Монреаль, Квебек, Канада. Порт отправления: Саутгемптон, Великобритания. Страна постоянного проживания: Россия [5].

Кудаков Джеор, уроженец сел. Батакоюрт Владикавказского округа Терской области. В 1912 г. выехал в Северную Америку, затем перебрался в Канаду. Работал там на бумажной фабрике «Павел-Ривер и К°», расположенной недалеко от г. Ванкувер на побережье Тихого океана [62, 28]. Вернулся на родину в 1952 г. [65, 103].

Кудаков Илас, уроженец сел. Заманкул Владикавказского округа Терской области. В начале XX в. выехал в Северную Америку. В 1921 г. вернулся на родину. Жил в сел. Заманкул [62, 98об.].

Кудаков Х. (Hjara Kudakoff), уроженец Владикавказского округа Терской области. Прибыл в Канаду. Порт прибытия: Галифакс, Новая Шотландия: Канада [84].

Кудзаев Александр (Alexander Kudsaiff), 1879 г. р. уроженец Владикавказского округа Терской области. Происхождение: Россия, Русский. Пол: мужской. 20 апреля 1913 г. прибыл в Канаду. Возраст по прибытии: 34 года. Корабль путешествия: «President Lincoln». Порт прибытия: Галифакс, Новая Шотландия, Канада. Порт отправления: Гамбург, Германия [6].

Кудзаев Илас, уроженец сел. Батакоюрт Владикавказского округа Терской области. В 1910 г. выехал в Северную Америку [65, 105].

Кудзаев Григорий (Grigarü Kudzaeff), 1889 г. р., уроженец Владикавказского округа Терской области. Гражданство: Россия, Русский. Пол: мужской. 26 апреля 1913 г. прибыл в Канаду. Возраст по прибытии: 24 года. Корабль путешествия: «Empress of India». Порт прибытия: Ванкувер, Британская Колумбия, Канада. Порт отправления: Гонконг [84].

Кудзаев Джим (Jim Kuzoff), род. в 1888 г., уроженец Владикавказского округа Терской области. Прибыл в Канаду. Дата прибытия: апрель 1915 г. Порт прибытия: Ванкувер, Британская

Колумбия, Канада. Возраст по прибытии: 27 лет. Место рождения: Алагир. Страна рождения: Россия. Пол: мужской [85].

Кудзаев Мысырби, уроженец сел. Батакоюрт Владикавказского округа Терской области. В 1910 г. выехал в Северную Америку [65, 105].

Кудзаев Пете (Pete Kuzoff), род. 5 июля 1897 г., уроженец Владикавказского округа Терской области. Место рождения: Галиат, Россия. Пол: мужской. Гражданство: Россия. В 1917–1918 гг. получил приписное свидетельство в г. Анкоридж, штат Аляска, США [86].

Кудзаев Татаркан (Takarkan-Teodor Kudsaeff), 1883 г. р., уроженец Владикавказского округа Терской области. Гражданство: Россия, Русский. Пол: мужской. 20 апреля 1913 г. прибыл в Канаду. Возраст по прибытии: 30 лет. Корабль путешествия: «President Lincoln». Порт прибытия: Галифакс, Новая Шотландия, Канада. Порт отправления: Гамбург, Германия. Страна постоянного проживания: Россия [6].

Кудзиев Алихан Георгиевич (Alichan Kuzdieff), уроженец сел. Хумалаг Владикавказского округа Терской области. В 1910 г. эмигрировал в Канаду. Внешность: Россия, Русский. Последнее место жительства: Малага, Россия. Дата прибытия: 5 января 1914 г. Возраст по прибытии: 25 лет. Пол: мужской. Семейное положение: не женат. Корабль путешествия: «Kursk». Порт отправления: Либава, Латвия. Вернулся на родину в 1921 г., овладев специальностью слесаря. С группой осетин и латышей привез в Москву деревообрабатывающее оборудование [62, 12].

Кудзиев Бимболат, уроженец сел. Хумалаг Владикавказского округа Терской области. В 1910 г. выехал в Северную Америку [65, 87].

Кудзиев Дигис (Digis Kudzseff), 1897 г. р., уроженец Владикавказского округа Терской области. Гражданство: Россия, Русский. Пол: мужской. 8 мая 1913 г. прибыл в Канаду. Возраст по прибытии: 16 лет. Корабль путешествия: «Ultonia». Порт прибытия: Квебек, Канада. Порт отправления: Саутгемптон, Великобритания. Страна постоянного проживания: Россия [5].

Кудзиев Иван (Ivan Kudzseff), 1883 г. р., уроженец Владикавказского округа Терской области. Происхождение: Россия. Гражданство: Россия. Пол: мужской. 8 мая 1913 г. прибыл в Канаду. Возраст по прибытии: 30 лет. Корабль путешествия: «Ultonia». Порт прибытия: Квебек, Канада. Порт отправления: Саутгемптон, Великобритания. Страна постоянного проживания: Россия [5].

Кудзиев Николай (Nicolai Kudzseff), 1866 г. р., уроженец Владикавказского округа Терской области. Гражданство: Россия, Русский. Пол: мужской. 14 марта 1914 г. прибыл в Канаду. Возраст по прибытии: 48 лет. Корабль путешествия: «Kursk». Порт прибытия: Галифакс, Новая Шотландия, Канада. Порт отправления: Либава, Латвия. Страна постоянного проживания: Россия [84].

Кудзоев Георгий (Georgi Kudsoeff), 1895 г. р., уроженец Владикавказского округа Терской области. Гражданство: Россия, Русский. Пол: мужской. 24 февраля 1915 г. прибыл в Канаду. Возраст по прибытии: 20 лет. Корабль путешествия: «Kursk». Порт прибытия: Ванкувер, Британская Колумбия, Канада. Страна постоянного проживания: Канада [84].

Кудзоев Георгий (George Kosen), уроженец сел. Христиановского Владикавказского округа Терской области. В 1913 г. выехал в Северную Америку, жил в г. Окленд, штат Калифорния, США. На родину не вернулся [52].

Кудзоев Георгий Дзарахматович, 1884 г. р.,уроженец сел. Дунта Галиатского прихода Владикавказского округа Терской области. В 1912 г. выехал в Северную Америку. Не вернулся на родину. Жил в США [65, 42].

Кудзоев Даниел (Daniel Kudzoeff), 1893 г. р., уроженец Владикавказского округа Терской области. Гражданство: Россия, Русский. Пол: мужской. В ноябре 1914 г. прибыл в Канаду. Возраст по прибытии: 21 год. Порт прибытия: Ванкувер, Британская Колумбия, Канада. Страна постоянного проживания: Канада [84].

Кудзоев Данил (Danül Kudzoeff), 1890 г. р., уроженец сел. Дунта Галиатского прихода Владикавказского округа Терской области. Гражданство: Россия, Русский. Пол: мужской. 28 фев-

раля 1913 г. прибыл в Канаду. Возраст по прибытии: 23 года. Корабль путешествия: «Empress of Japan». Порт прибытия: Ванкувер, Британская Колумбия, Канада. Порт отправления: Гонконг. Вернулся на родину в 1914 г. [65, 42].

Кудзоев Дзиба (Dziba Kudzoeff), 1893 г. р., уроженец Владикавказского округа Терской области. Гражданство: Россия, Русский. Пол: мужской. 24 октября 1914 г. прибыл в Канаду. Возраст по прибытии: 21 год. Порт прибытия: Ванкувер, Британская Колумбия, Канада. Страна постоянного проживания: Канада [84].

Кудзоев Инал, уроженец сел. Дунта Галиатского прихода Владикавказского округа Терской области. В 1912 г. выехал в Северную Америку. Активный член компартии США. Не вернулся на родину. Умер в США в 1962 г. [65, 42].

Кудзоев Тазе, уроженец сел. Дунта Галиатского прихода Владикавказского округа Терской области. В 1912 г. выехал в Северную Америку. Вернулся на родину в 1914 г. [65, 42].

Кудзоев Тебо (Tebo Kuzoeff), уроженец Владикавказского округа Терской области. Гражданство: Россия. Пол: мужской. Прибыл в Канаду. Порт прибытия: Ванкувер, Британская Колумбия, Канада. Страна постоянного проживания: Канада [84].

Кулаев Алексей Ельдзаркоевич, уроженец сел. Алагир Владикавказского округа Терской области. Выехал в Северную Америку в 1912 г. На родину не вернулся. Умер и похоронен в США [65, 115].



Кулаев Алексей Петрович (Aleksiei Petrov Kulaeff), уроженец сел. Салугардан Владикавказского округа Терской области. Крестьянин. Земледелец. Холост. Отношение к воинской обязанности: ратник 1-го разряда. Год призыва на военную службу: 1909 г. Настоящее место жительства, и с какого времени: в Канаде с 1912 г. Место жительства в последние пять лет: до Канады на Кавказе. Православный. Осетин. Подданство: Рос-

сийское. Подданство родителей: Российское. Отец Петр и мать проживали в сел. Салугардан. В сведениях об имеющихся родственниках в России указан брат Георгий и 6 сестер: Ольга, Мария, София, Любовь, Тамара, Вера Цогоева и муж ее Гера Цогоев, живущие в сел. Алагир, 2 дяди – братья отца: Бибо и Канбол Кулаевы. В 1917 г. решил вернуться на родину, на Кавказ [65].

Кулаев Алихан Каурбекович (Alidan Kulaeff – Alex Koloff), уроженец сел. Ардон Владикавказского округа Терской области. Страна рождения: Россия. Пол: мужской. Выехал в Северную Америку в 1914 г. Место прибытия: Вермонт, США. Возраст по прибытии: 25 лет [87]. На родину не вернулся. Жил в г. Лос-Анджелес, штат Калифорния, США [65, 123].

Кулаев Басил Джанаевич, уроженец сел. Алагир Владикавказского округа Терской области. Выехал в Канаду, жил в г. Ванкувер, затем перебрался в Северную Америку в 1912 г. На родину не вернулся. Умер и похоронен в США [65, 115].

Кулаев Бибо (Bebo Kuloff), уроженец сел. Ардон Владикавказского округа Терской области. Из Харбина выехал в Канаду в 1912 г. с тремя земляками: Хаматче Каргиновым из Мизура, Тамаевым Бетре из Алагира и Николаем Дудиевым из Ардона, затем перебрался в США, в г. Сиэтл, штат Вашингтон. Работал на бойне [62, 29]. На родину вернулся в 1914 г. [65, 123].

Кулаев Вавил (Vavil Coulaeff), уроженец сел. Ардон Владикавказского округа Терской области. Страна рождения: Россия. Пол: мужской. В период между 1895 г. и 1924 г. эмигрировал в США. Место прибытия: Вермонт, США. Возраст по прибытии: 25 лет [87].

Кулаев Василий (Vasily Kulaeff), род. 25 марта 1897 г., уроженец Владикавказского округа Терской области. Место рождения: Салугардан, Алагир, Россия. Пол: мужской. Гражданство: Россия. В 1917–1918 гг. получил приписное свидетельство в г. Айдитарод, штат Аляска, США [86].

Кулаев Гагко, уроженец сел. Алагир Владикавказского округа Терской области. Выехал в Северную Америку в 1912 г. На родину вернулся в 1914 г. [65, 115].

Кулаев Гри, уроженец сел. Ардон Владикавказского округа Терской области. Выехал в Северную Америку в 1910 г. На родину вернулся в 1914 г. [65, 123].

Кулаев Дзодзыко, уроженец сел. Ардон Владикавказского округа Терской области. Выехал в Северную Америку в 1910 г. На родину вернулся в 1914 г. [65, 123].

Кулаев Джим (Jim Koloff), род. в 1888 г., уроженец Владикавказского округа Терской области. Место рождения: Владикавказ, Россия. Пол: мужской. Гражданство: Россия. В 1917–1918 гг. получил приписное свидетельство в г. Анкоридж, штат Аляска, США [86].

Кулаев И., уроженец Владикавказского округа Терской области. В начале XX в. выехал в Северную Америку. Жил и работал в Канаде. В 1918 г. выступил свидетелем, удостоверив российское гражданство Георгия Долаевича Бекмурзова [65].

Кулаев Кайсын Бацаевич, уроженец сел. Ардон Владикавказского округа Терской области. Выехал в Северную Америку в 1909 г. На родину вернулся в 1920 г. Умер и похоронен в г. Ардон в 1967 г. [65, 123].



Кулаев Кайсын Тадиевич (Zakharii-Haisyn Gadievich Koulaeff), 1883 г. р., уроженец сел. Ардон 3-го участка Владикавказского округа Терской области. Крестьянин. Земледелец. Женат. Жена Бабуга, детей нет. Отношение к воинской обязанности: запасный чин. Год призыва на военную службу: 1904 г. Настоящее место жительства, и с какого времени: в Канаде с 1912 г. Место жительства в последние пять лет: до Канады жил на Кавказе. Православный. Осетин. Подданство: Российское. Подданство родителей: Российское. Отец Тадий живет в сел. Ардон. В сведениях об имеющихся родственниках в России указаны братья: Гадо и Кирилл, проживающие в сел. Ардон. В 1917 г. решил вернуться на родину,

на Кавказ. 15 июня 1917 г., при получении разрешения на выезд, предоставил заграничный паспорт, выданный в г. Владикавказ 1 февраля 1912 г. № 177 [65].

Кулаев Камболат, уроженец Владикавказского округа Терской области. Выехал в Северную Америку. Жил в г. Сиэтл, штат Вашингтон, США [4].

Кулаев Мудзи, уроженец сел. Алагир Владикавказского округа Терской области. Выехал в Северную Америку в 1912 г. [65, 115].

Кулаев Семен (Semjon Kulaeff), уроженец сел. Ардон Владикавказского округа Терской области. Гражданство: Россия, Русский. Пол: мужской. Семейное положение: холост. Религия: Русская, Православная. 4 апреля 1911 г. прибыл в Канаду. Возраст по прибытии: 24 года. Корабль путешествия: «Kursk». Порт отправления: Либава, Латвия [84].

Кулаев Созырко, уроженец сел. Ардон Владикавказского округа Терской области. Выехал в Северную Америку в 1911 г. На родину вернулся. Умер и похоронен в г. Ардон [65, 123].

Кулаев Хасако, уроженец сел. Ардон Владикавказского округа Терской области. Выехал в Северную Америку в 1910 г. На родину вернулся в 1914 г. [65, 123].



Кулиев Евстафий Алексеевич (Evstafii Kuliev), 1881 г. р., уроженец сел. Дарг-Кох 2-го участка Владикавказского округа Терской области. Рабочий. Женат. Жена Дария, детей: Елисавета – 7 лет, Нина – 6 лет, Николай – 4 года, живут в сел. Дарг-Кох. Отношение к воинской обязанности: ополченец. Год призыва на военную службу: 1903 г. Настоящее место жительства, и с какого времени: в Канаде с октября 1916 г. Место жительства в последние пять лет: до июля 1914 г. жил в разных местах Сибири, с августа 1914 г. в Соеденненных Штатах Америки. Православный. Осетин. Подданство: Российское. Под-

данство родителей: Российское. Отец Алексей умер в Дарг-Кохе, матери не имеет, умерла при его рождении. В сведениях об имеющихся родственниках в России указаны братья: Александр и Кирилл, вероятно на фронте, сестра Соня Туаева, проживающая в сел. Дарг-Кох. В 1917 г. решил вернуться в Сибирь. 19 июня 1917 г. при получении разрешения на выезд, предоставил удостоверение биржевой Владимирской артели в Харбине, выданного 27 июля 1914 г. № 112 и, указав, что заграничный паспорт, выданный в г. Владикавказ 7 июня 1914 г., им утерян [65].

Кулов Агубе, уроженец сел. Батакоюрт Владикавказского округа Терской области. В 1912 г. выехал в Северную Америку. Вернулся на родину в 1914 г. Жил в г. Нальчик [65, 105].

Кулов Александр, уроженец сел. Батакоюрт Владикавказского округа Терской области. В 1911 г. выехал в Северную Америку [65, 105].

Кулов Алексей, уроженец сел. Батакоюрт Владикавказского округа Терской области. В 1912 г. выехал в Северную Америку [65, 105].

Кулов Алихан, уроженец сел. Кадат Владикавказского округа Терской области. В 1911 г. выехал в Северную Америку. Не вернулся на родину. Жил в США [65, 61].

Кулов Арцу, уроженец сел. Суадаг Владикавказского округа Терской области. В 1910 г. выехал в Северную Америку [65, 72].

Кулов Басил, уроженец сел. Батакоюрт, в 1909 г. выехал в Северную Америку. Не вернулся на родину. Умер в США в 1961 г. [65, 105].

Кулов Бибо, уроженец сел. Батакоюрт Владикавказского округа Терской области. В 1912 г. выехал в Северную Америку [65, 105].

Кулов Габа, уроженец сел. Батакоюрт Владикавказского округа Терской области. В 1912 г. выехал в Северную Америку [65, 105].

Кулов Гамбол, уроженец сел. Батакоюрт Владикавказского округа Терской области. В 1912 г. выехал в Северную Америку.

Не вернулся на родину. Имел собственное фермерское хозяйство. Умер в США в 1951 г. [65, 105].

Кулов Гаппо, уроженец сел. Кадгарон Владикавказского округа Терской области. В 1912 г. выехал в Северную Америку. На родину вернулся в 1914 г. [65, 77].

Кулов Георгий (George Kuloff), уроженец сел. Кадгарон Владикавказского округа Терской области. Страна рождения: Владикавказ, Россия. Пол: мужской. В 1912 г. выехал в Северную Америку. Место прибытия: Вермонт, США. Возраст по прибытии: 33 года [87]. На родину вернулся в 1914 г. [65, 77].

Кулов Джена, уроженец сел. Кадат Владикавказского округа Терской области. В 1912 г. выехал в Северную Америку. Вернулся на родину [65, 61].

Кулов Дзамболат, уроженец сел. Фиагдон Владикавказского округа Терской области. В 1911 г. выехал в Северную Америку. Вернулся на родину [65, 61].

Кулов Дзамболат, уроженец сел. Кадгарон Владикавказского округа Терской области. В 1912 г. выехал в Северную Америку с братом Камболатом. На родину не вернулся. Жил в США [65, 77].

Кулов Дзарахмет, уроженец сел. Кадгарон Владикавказского округа Терской области. В 1912 г. выехал в Северную Америку [65, 77].

Кулов Додыго, уроженец сел. Батакоюрт Владикавказского округа Терской области. В 1910 г. выехал в Северную Америку. Вернулся на родину в 1914 г. [65, 105].

Кулов Долат, уроженец сел. Кадат Владикавказского округа Терской области. В 1912 г. выехал в Северную Америку. Не вернулся на родину. Жил в г. Сиэтл, штат Вашингтон, США [65, 61].

Кулов Долатмурза, уроженец Владикавказского округа Терской области. Выехал в Северную Америку, работал на золотых приисках на Аляске в г. Латусе, США [7, 101].

Кулов Дохцико, уроженец сел. Хаталдон Владикавказского округа Терской области. В 1911 г. выехал в Северную Америку. Вернулся на родину [65, 61].

Кулов Еламурза, уроженец сел. Кадат Владикавказского округа Терской области. В 1912 г. выехал в Северную Америку. Вернулся на родину [65, 61].

Кулов Камбулат (Kambulat Kuloff), род. в 1888 г., уроженец сел. Кадгарон Владикавказского округа Терской области. Прибыл в Канаду с братом Дзамболатом. Дата прибытия: 24 июля 1915 г. Порт прибытия: Ванкувер, Британская Колумбия, Канада. Возраст по прибытии: 27 лет. Место рождения: Кадгарон. Страна рождения: Россия. Пол: мужской [85]. На родину не вернулся. Член КП США [65, 77].

Кулов Кебо, уроженец сел. Батакоюрт Владикавказского округа Терской области. В 1909 г. выехал в Северную Америку. Вернулся на родину в 1914 г. [65, 105].

Кулов Кермен, уроженец сел. Кадат Владикавказского округа Терской области. В 1912 г. выехал в Северную Америку. Вернулся на родину. Жил в сел. Цимити [65, 61].

Кулов Лазарь, уроженец сел. Батакоюрт Владикавказского округа Терской области. В 1912 г. выехал в Северную Америку [65, 105].

Кулов Магомет (Machamed Kuloff), уроженец сел. Дарг-Кох Владикавказского округа Терской области. Эмигрировал в Канаду. Внешность: Россия, Русский. Гражданство: Россия. Последнее место жительства: Дарг-Кох, Россия. Дата прибытия: 25 января 1912 г. Возраст по прибытии: 24 года. Пол: мужской. Семейное положение: не женат. Корабль путешествия: «President Lincoln». Порт отправления: Гамбург, Германия [6].

Кулов Микала, уроженец сел. Батакоюрт Владикавказского округа Терской области. В 1912 г. выехал в Северную Америку. Вернулся на родину. Жил в сел. Новый Батакоюрт [65, 105].

Кулов Мурат, уроженец сел. Кадат Владикавказского округа Терской области. В 1912 г. выехал в Северную Америку. Вернулся на родину. Жил в г. Беслан [65, 61].

Кулов Николай, уроженец сел. Батакоюрт Владикавказского округа Терской области. В 1909 г. выехал в Северную Амери-

ку. Вернулся на родину в 1914 г. Жил в сел. Новый Батакоюрт [65, 105].

Кулов Т. (T. Kuloff), уроженец Владикавказского округа Терской области. Гражданство: Россия, Русский. Пол: мужской. Семейное положение: женат. 25 января 1912 г. прибыл в Канаду. Возраст по прибытии: 28 лет. Корабль путешествия: «Oceanic». Порт отправления: Саутгемптон, Великобритания [5].

Кулов Темирсолтан, уроженец сел. Батакоюрт Владикавказского округа Терской области. В 1909 г. выехал в Северную Америку. Вернулся на родину в 1914 г. [65, 105].

Кулов Урузмаг, уроженец сел. Кадат Владикавказского округа Терской области. Гражданство: Россия, Русский. Пол: мужской. Семейное положение: холост. 7 мая 1914 г. прибыл в Канаду. Возраст по прибытии: 33 года. Корабль путешествия: «Czar». Порт отправления: Либава, Латвия [84].

Кулов Хадзмет, уроженец сел. Кадат Владикавказского округа Терской области. В 1912 г. выехал в Северную Америку. Вернулся на родину. Жил в сел. Кадат [65, 61].

Кулов Хача, уроженец сел. Кадат Владикавказского округа Терской области. В 1911 г. выехал в Северную Америку. Вернулся на родину [65, 61].

Кулов Умат, уроженец сел. Кадат Владикавказского округа Терской области. В 1911 г. выехал в Северную Америку. Вернулся на родину [65, 61].

Кулов Урузмаг, уроженец сел. Кадат Владикавказского округа Терской области. Гражданство: Россия, Русский. Пол: мужской. Семейное положение: холост. 7 мая 1914 г. прибыл в Канаду. Корабль путешествия: «Czar». Возраст по прибытии: 33 года. Порт отправления: Либава, Латвия [84].

Кулов Урузмаг (Uruzmag Kuloff), уроженец Владикавказского округа Терской области. Эмигрировал в Канаду. Внешность: Россия, Русский. Последнее место жительства: Кадат, Россия. Дата прибытия: 7 мая 1914 г. Возраст по прибытии: 33 года. Пол: мужской. Семейное положение: не женат. Корабль путешествия: «Czar». Порт отправления: Либава, Латвия [84].

Кульчиев Алихан (Hans Kolch), уроженец сел. Донифарс Владикавказского округа Терской области. В 1910 г. выехал в Северную Америку. Жил в г. Сан-Франциско, штат Калифорния, США. На родину не вернулся [52].

Кульчиев Кубади, уроженец Донифарского прихода Владикавказского округа Терской области. В 1912 г. выехал в Северную Америку. На родину не вернулся. Умер и похоронен в США [65, 56].

Кульчиев Огулла Дзахоевич, уроженец сел. Лезгор Донифарского прихода Владикавказского округа Терской области. В 1909 г. выехал в Северную Америку в составе группы из 15 человек. Добирались через Варшаву, затем порт в немецком Гамбурге [62, 93].



Бицко Касполатович Кумалагов с женой Верой
фото из личного архива Алеты Бобоевны Кумалаговой

Кумалагов Бицко Касполатович (Biskop Kumalagoff), 1890 г. р., уроженец сел. Средний Урух Нальчикского округа Терской области. Образовние получил в Ардонской семинарии. Уе-

хал в Северную Америку в 1911 г. вместе с односельчанином Дзарасовым [65, 65]. Гражданство: Россия, Русский. Пол: мужской. Семейное положение: холост. 2 апреля 1913 г. прибыл в Канаду. Возраст по прибытии: 24 года [6]. Позже переехал в США. Жил в Нью-Йорке. В Америке у него были свои частные магазины, автостоянки и др. предприятия. Он женился на 19-летней девушке по имени Екатерина, но вскоре она умерла. Второй раз он женился на француженке по имени Вера. В письмах, приходивших от него, он всегда писал, что хочет домой, но после революции не разрешали. В 1945 году он умер. Его жена Вера долго искала человека, который бы мог писать по-русски, наконец нашла его друга из Моздока Гульдеева и он написал, что бы мы получили его имущество. Но дома здесь побоялись получить. В 1947 г. в родном доме тут сделали ему поминки. Этот двухэтажный кирпичный дом, построенный им, сохранился до сих пор [39].



Бицко Касполатович Кумалагов с женой Верой

фото из личного архива Алеты Бобоевны Кумалаговой

Кумалагов Шихман, уроженец г. Владикавказ Владикавказского округа Терской области. В 1908 г. выехал в Северную Америку. В 1913 г. вернулся на родину. Умер 18 сентября 1971 г. и похоронен в г. Орджоникидзе [65, 156].

Кундухов Аслан-Гирей, уроженец сел. Карджин Владикавказского округа Терской области. В 1910 г в. выехал в Северную Америку. Работал в шахте. В 1928 г. осетинами – жителями г. Сиэтл штата Вашингтон были собраны и перечислены деньги в организованный Осоавиахимом фонд «Наш ответ Чемберлену» для сбора средств на оборону СССР и строительство воздушного флота. В этой акции принял участие и Асланджери Кундухов, перечисливший в этот фонд 5 долларов [71]. В 1930 г. вернулся из США на родину больным. Умер в сел. Карджин [65, 93].

Кундухов Асланджери, уроженец сел. Ольгинского Владикавказского округа Терской области. В 1912 г. эмигрировал в Северную Америку [65, 83].

Купеев Адаце Адаукоевич, уроженец сел. Алагир Владикавказского округа Терской области. Выехал в Северную Америку в 1912 г. На родину не вернулся. Умер и похоронен в США [65, 115].



Александр Темирциевич Купеев (в центре) в кругу своих родственников, г. Ленинград, 1971 г.

Купеев Александр Темирциевич, в 1919 г. выехал в Северную Америку вместе с Александром Амбаловым в 1912 г. [21]. Являлся одним из наиболее известных руководителей осетинских артелей, как наиболее грамотный и инициативный из земляков, обладавший организаторскими способностями и знанием английского языка [7, 36]. Жил в г. Сиэтл, штат Вашингтон. На родину не вернулся.

Купеев Амурхан, уроженец Нузальского прихода Владикавказского округа Терской области. В 1912 г. выехал в Северную Америку, в США, затем перебрался в Канаду. Работал на строительстве железной дороги в местности Нью-Порт [7, 48]. В 1928 г. осетинами – жителями г. Сиэтл штата Вашингтон были собраны и перечислены деньги в организованный Осоавиахимом фонд «Наш ответ Чемберлену» для сбора средств на оборону СССР и строительство воздушного флота. В этой акции принял участие и Амурхан Купеев, перечисливший в этот фонд 3 доллара [71]. Вернулся на родину в 1928 г. [65, 18].

Купеев Асланбек (John-Aslambeg Kupeev), род. 4 июля 1882 г. р., уроженец сел. Алагир Владикавказского округа Терской области. Пол: мужской. Место рождения: Россия. Место жительства: Чикаго, Иллинойс, США [89].

Купеев Бибо (Bibo Kupoff), род. 25 октября 1892 г., уроженец Нузальского прихода Владикавказского округа Терской области. Место рождения: Алагир, Россия. Пол: мужской. Гражданство: Россия. В 1911 г. выехал в Северную Америку. На родину не вернулся [65, 18]. В 1917–1918 гг. получил приписное свидетельство в г. Джуно, штат Аляска, США [86].

Купеев Гагудз, уроженец сел. Алагир Владикавказского округа Терской области. Выехал в Северную Америку в 1912 г. На родину не вернулся. Умер и похоронен в США [65, 115].

Купеев Газой, уроженец Нузальского прихода Владикавказского округа Терской области. В 1911 г. выехал в Северную Америку. На родину не вернулся [65, 18].

Купеев Гамогка, уроженец сел. Алагир Владикавказского округа Терской области. Выехал в Северную Америку в 1912 г. [65, 115].

Купеев Генри (Henry-C Kuppieff), уроженец сел. Нузал Владикавказского округа Терской области. Страна рождения: Россия. Пол: мужской. В период с 1895 г. по 1924 г. прибыл в Северную Америку. Место прибытия: Вермонт, США. Возраст по прибытии: 28 лет [87].

Купеев Губе, уроженец Нузальского прихода Владикавказского округа Терской области. В 1912 г. выехал в Северную Америку. Вернулся на родину [65, 18].

Купеев Ельмарза, уроженец Нузальского прихода Владикавказского округа Терской области. В 1912 г. выехал в Северную Америку. Вернулся на родину [65, 18].

Купеев Знаур, уроженец Нузальского прихода Владикавказского округа Терской области. В 1911 г. выехал в Северную Америку. На родину не вернулся. Жил в г. Сиэтл, штат Вашингтон, США. Умер в 1939 г. [65, 18].

Купеев Иналук, уроженец Нузальского прихода Владикавказского округа Терской области. В 1911 г. выехал в Северную Америку. На родину не вернулся [65, 18].

Купеев Константин, уроженец сел. Алагир Владикавказского округа Терской области. Выехал в Северную Америку в 1912 г. Вернулся на родину. Жил в г. Орджоникидзе [65, 115].

Купеев Михел, уроженец Нузальского прихода Владикавказского округа Терской области. В 1912 г. выехал в Северную Америку. Вернулся на родину. Жил в сел. Красногор [65, 18].

Купеев Налык (Николай), уроженец сел. Урсдон Владикавказского округа Терской области. В 1910 г. выехал в США, затем перебрался в Канаду. Работал на строительстве железной дороги в местности Нью-Порт [65, 140].

Купеев Платон (Ploton Kupeeff), род. в 1889 г., уроженец Владикавказского округа Терской области. Прибыл в Канаду. Дата прибытия: 24 декабря 1915 г. Порт прибытия: Ванкувер, Британская Колумбия, Канада. Возраст по прибытии: 26 лет. Место рождения: Алагир. Страна рождения: Россия. Пол: мужской [85].

Купеев Порфирий (Purphiri Kupeev), 1895 г. р., уроженец Владикавказского округа Терской области. Пол: мужской. Место рождения: Россия. В марте 1916 г. прибыл в Канаду. Возраст по прибытии: 21 год. Порт прибытия: Ванкувер, Британская Колумбия, Канада. Страна постоянного проживания: Канада [84].

Купеев Сафарби, уроженец Владикавказского округа Терской области. Выехал в Северную Америку в 1912 г.

Купеев Трофим Саулагович, уроженец Унальского прихода Владикавказского округа Терской области. В 1912 г. выехал в Северную Америку. Вернулся на родину [65, 8].

Купеев Хаматхан, уроженец сел. Алагир Владикавказского округа Терской области. Выехал в Северную Америку в 1912 г. [65, 115].

Купеев Ханджери, уроженец Владикавказского округа Терской области. Выехал в Северную Америку в 1912 г.

Кусаев Боца, уроженец сел. Хумалаг Владикавказского округа Терской области. Выехал в Северную Америку. Вернулся на родину, овладев специальностью тракториста [62, 8].

Кусаев Гуто (Gussaeff Guto), уроженец Владикавказского округа Терской области. Происхождение: Россия, Русский. Пол: мужской. Прибыл в Канаду. Порт прибытия: Ванкувер, Британская Колумбия, Канада. Страна постоянного проживания: Канада [84].

Кусаев Хаутбек, уроженец сел. Хумалаг Владикавказского округа Терской области. В начале XX в. выехал в Северную Америку [65, 87].

Кусов Ахмат Дзикаевич, уроженец сел. Заманкул Владикавказского округа Терской области. В 1911 г. выехал в Северную Америку. В 1914 г. вернулся на родину, жил в сел. Заманкул [62, 98].

Кусов Ахмет (Kusoff Achmet), 1888 г. р., уроженец Владикавказского округа Терской области. Гражданство: Россия, Русский. Пол: мужской. В июне 1915 г. прибыл в Канаду. Возраст по

прибытии: 27 лет. Порт прибытия: Ванкувер, Британская Колумбия, Канада. Страна постоянного проживания: Канада [84].

Кусов Басил, уроженец Владикавказского округа Терской области. Выехал в Северную Америку в 1912 г. Жил в штате Калифорния, США. На родину не вернулся [52].

Кусов Бекмурза (Kusoff Bekmursa), 1890 г. р., уроженец Владикавказского округа Терской области. Гражданство: Россия, Русский. Пол: мужской. 8 мая 1913 г. прибыл в Канаду. Возраст по прибытии: 23 года. Корабль путешествия: «Ultonia». Порт прибытия: Монреаль, Квебек, Канада. Порт отправления: Саутгемптон, Великобритания. Страна постоянного проживания: Россия [5].

Кусов Бекмурза (Bekmursa Kusoff), 1890 г. р., уроженец Владикавказского округа Терской области. Гражданство: Россия, Русский. Пол: мужской. В августе 1914 г. прибыл в Канаду. Возраст по прибытии: 24 года. Порт прибытия: Ванкувер, Британская Колумбия, Канада. Страна постоянного проживания: Канада [84].

Кусов Кази-Магомет (Kazimagomet Kusoff), 1887 г. р., уроженец Владикавказского округа Терской области. Гражданство: Россия, Русский. Пол: мужской. В августе 1914 г. прибыл в Канаду. Возраст по прибытии: 27 лет. Порт прибытия: Ванкувер, Британская Колумбия, Канада. Страна постоянного проживания: Канада [84].

Кусов Каурбек, уроженец сел. Заманкул Владикавказского округа Терской области. В 1913 г. выехал в Северную Америку. Вернулся на родину, жил в сел. Заманкул [62, 99].

Кусов Кахарман Темирович, уроженец сел. Заманкул Владикавказского округа Терской области. В 1911 г. выехал в Северную Америку. В 1914 г. вернулся на родину, жил в сел. Заманкул [62, 98].

Кусов Татаркан Темирович (Tatarkan Kusoff), 1884 г. р., уроженец сел. Заманкул Владикавказского округа Терской области. Гражданство: Россия, Русский. Пол: мужской. В июне 1913 г. прибыл в Канаду. Возраст по прибытии: 29 лет. Порт прибытия: Ванкувер, Британская Колумбия, Канада. Страна постоянного

проживания: Канада. В 1914 г. вернулся на родину, жил в сел. Заманкул [62, 98].

Кусов Хаматкан, уроженец сел. Заманкул Владикавказского округа Терской области. В начале XX в. эмигрировал в Северную Америку.

Кусов Хаирбек (Haypeg Kusoff), 1891 г. р., уроженец Владикавказского округа Терской области. Гражданство: Россия, Русский. Пол: мужской. 24 сентября 1913 г. прибыл в Канаду. Возраст по прибытии: 22 года. Порт прибытия: Ванкувер, Британская Колумбия, Канада. Страна постоянного проживания: Канада [84].

Кусов Хаутбек, уроженец Владикавказского округа Терской области. В 1912 г. выехал в Северную Америку, жил в г. Раймонд, штат Вашингтон [7, 99]. В 1928 г. осетинами – жителями г. Сиэтл штата Вашингтон были собраны и перечислены деньги в организованный Осоавиахимом фонд «Наш ответ Чемберлену» для сбора средств на оборону СССР и строительство воздушного флота. В этой акции принял участие и Хаитбек Кусов, перечисливший в этот фонд 10 долларов [71]. В 1921 г. вернулся на родину, жил в сел. Заманкул [62, 99].

Кучиев Алик (Alec Kuchieff), 1871 г. р., уроженец Владикавказского округа Терской области. Гражданство: Россия, Русский. Пол: мужской. 24 февраля 1914 г. прибыл в Канаду. Возраст по прибытии: 43 года. Порт прибытия: Ванкувер, Британская Колумбия, Канада. Страна постоянного проживания: США [84].

Кучиев Андрей (Andru Kuchieff), 1896 г. р., уроженец Владикавказского округа Терской области. Гражданство: Россия, Русский. Пол: мужской. 24 февраля 1914 г. прибыл в Канаду. Возраст по прибытии: 18 лет. Порт прибытия: Ванкувер, Британская Колумбия, Канада. Страна постоянного проживания: Канада [84].

Кучиев Ассаго Темир-Болатович, уроженец сел. Кадгарон Владикавказского округа Терской области. В 1910 г. выехал в Северную Америку [65, 77].

Кучиев Владимир (Vladimir Kuczieff), уроженец Владикавказского округа Терской области. Гражданство: Россия, Русский. Пол: мужской. Прибыл в Канаду. Порт прибытия: Ванкувер, Британская Колумбия, Канада. Страна постоянного проживания: Канада [84].

Кучиев Мусса, уроженец сел. Кадгарон Владикавказского округа Терской области. В 1913 г. выехал в Северную Америку. На родину вернулся в 1914 г. [65, 77].



Мурзакан Бабиевич
Кучиев
НА СОИГСИ

Кучиев Мурзакан Бабиевич, 1890 г. р., уроженец сел. Кадгарон Владикавказского округа Терской области. В 1913 г. выехал в Северную Америку. На родину вернулся в 1914 г. [65, 77].

Кучиев Налук, уроженец сел. Кадгарон Владикавказского округа Терской области. В 1913 г. выехал в Северную Америку. На родину вернулся в 1914 г. [65, 77].

Кучиев Темир-Болат, уроженец сел. Кадгарон Владикавказского округа Терской области. В 1910 г. выехал в Северную Америку [65, 77].

Кучиев Федор (Fedor Kuczieff), уроженец Владикавказского округа Терской области. Гражданство: Россия, Русский. Пол: мужской. Прибыл в Канаду. Порт прибытия: Ванкувер, Британская Колумбия, Канада. Страна постоянного проживания: Канада [84].

Кцоев Алекс (Alex Kotzoeff), 1891 г. р., уроженец Донифарского прихода Владикавказского округа Терской области. В ноябре 1914 г. прибыл в Канаду. Возраст, указанный по прибытии: 23 года. Пол: мужской. Гражданство: Россия. Порт прибытия: Ванкувер, Британская Колумбия, Канада. Страна постоянного проживания: Канада [84].

Кцоев Андрей, уроженец сел. Хумалаг Владикавказского округа Терской области. В начале XX в. выехал в Северную Америку. Вернулся на родину, овладев специальностью тракториста. Привез трактор [62, 9].

Кцоев Бибо, уроженец сел. Батакоюрт Владикавказского округа Терской области. В 1912 г. выехал в Северную Америку [65, 105].

Кцоев Бобо (Bobo Ktsoeff), 1890 г. р., уроженец Владикавказского округа Терской области. Гражданство: Россия, Русский. Пол: мужской. 24 августа 1915 г. прибыл в Канаду. Возраст по прибытии: 25 лет. Порт прибытия: Ванкувер, Британская Колумбия, Канада. Страна постоянного проживания: США [68].

Кцоев Букит, уроженец сел. Батакоюрт Владикавказского округа Терской области. В 1912 г. выехал в Северную Америку [65, 105].

Кцоев Гуатцау, уроженец сел. Лескен Нальчикского округа Терской области. В 1910 г. выехал в Северную Америку. Вернулся на родину в 1915 г. [65, 151].

Кцоев Давид (David Jean Ktsoeff), 1886 г. р., уроженец Владикавказского округа Терской области. Гражданство: Россия, Русский. Пол: мужской. В июле 1913 г. прибыл в Канаду. Возраст по прибытии: 27 лет. Порт прибытия: Ванкувер, Британская Колумбия, Канада. Страна постоянного проживания: США [68].

Кцоев Дзандзе, уроженец сел. Лескен Нальчикского округа Терской области. В 1910 г. выехал в Северную Америку. В 1915 г. вернулся на родину, овладев специальностью садовода [62, 9].

Кцоев Канцау, уроженец сел. Лескен Нальчикского округа Терской области. В 1911 г. выехал в Северную Америку. Вернулся на родину в 1917 г. Служил на флоте. Умер в 1918 г. во Владивостоке [65, 151].

Кцоев Кузьма (Kuzma Kotzoeff), 1889 г. р., уроженец Донифарского прихода Владикавказского округа Терской области. 24 мая 1916 г. прибыл в Канаду. Возраст, указанный по прибытии: 27 лет. Пол: мужской. Гражданство: Россия. Порт прибытия: Ванкувер, Британская Колумбия, Канада. Страна постоянного проживания: Канада [84].

Кцоев Минчи, уроженец сел. Лескен Нальчикского округа Терской области. В 1910 г. выехал в Северную Америку. В 1914 г. вернулся на родину, овладев специальностью шахтера [62, 9].

Кцоев Мурат, уроженец сел. Лескен Нальчикского округа Терской области. В 1908 г. выехал в Северную Америку. Два раза был арестован за революционную деятельность. Не вернулся на родину. Умер и похоронен в США [65, 151].

Кцоев Султан (Sultan Ktsoeff), 1887 г. р., уроженец Владикавказского округа Терской области. Гражданство: Россия, Русский. Пол: мужской. В октябре 1910 г. прибыл в Канаду. Возраст по прибытии: 23 года. Порт прибытия: Ванкувер, Британская Колумбия, Канада. Страна постоянного проживания: Канада [84].

Кцоев Тебо (Tebo Ktsoeff), 1869 г. р., уроженец Владикавказского округа Терской области. Гражданство: Россия, Русский. Пол: мужской. 24 января 1914 г. прибыл в Канаду. Возраст по прибытии: 45 лет. Порт прибытия: Ванкувер, Британская Колумбия, Канада. Страна постоянного проживания: Канада [84].

Кцоев Темир-Болат, уроженец сел. Гули Владикавказского округа Терской области. В 1910 г. выехал в Северную Америку. Не вернулся на родину. Умер и похоронен в США [65, 61].

Кцоев Цуцу, уроженец сел. Лескен Нальчикского округа Терской области. В 1911 г. выехал в Северную Америку. В 1921 г. вернулся на родину, овладев специальностью тракториста [62, 9].

Лагконов Афако, уроженец Махческого прихода Владикавказского округа Терской области. В 1911 г. выехал в Северную Америку. На родину не вернулся. Жил в США [65, 34].



Лагконов Инус Омарович (Inuss Omar (ovich) Lakiunov), 1889 г. р., уроженец сел. Новый Урух 3-го участка Владикавказского округа Терской области. Крестьянин. Земледелец. Холост. Отношение к воинской обязанности: ополченец 2-го разряда. Год призыва на военную службу: 1910 г. Настоящее место жительства, и с какого времени: в Канаде с 1913 г. Место жительства в последние пять лет: с 1911 и до 1913 г. жил в Соеденненных Штатах Америки. Магометанин. Осетин. Подданство: Российское. Подданство родителей: Российское. Отец Омар и мать Насулхан живут в сел. Новый Урух. В сведениях об имеющихся родственниках в России указан брат Магомет и сестры: Хадизат, Годза, Фаризат и Аминат, проживающие в сел. Новый Урух. В 1917 г. решил вернуться на родину, на Кавказ. 18 июля 1917 г. при получении разрешения на выезд, предоставил только удостоверение старшины сел. Новый Урух, выданное в 1910 г. [65].

Лазаров Александр Басаевич, уроженец сел. Алагир Владикавказского округа Терской области. Выехал в Северную Америку в 1910 г. Вернулся на родину [65, 115].

Лазаров Баппу, уроженец сел. Салугардан Владикавказского округа Терской области. В 1912 г. выехал в Северную Америку, затем перебрался в Канаду. В 1916 г. с группой осетин из 5 человек, выехал из Канады в Японию, а оттуда – во Владивосток [7, 50].

Лазаров Джена, уроженец сел. Алагир Владикавказского округа Терской области. Выехал в Северную Америку в 1910 г. Не вернулся на родину. Умер и похоронен в США [65, 115].

Лазаров Ипполит (Ippolit Lasaroff), род. в 1896 г., уроженец Владикавказского округа Терской области. Прибыл в Канаду. Дата прибытия: 23 ноября 1913 г. Порт прибытия: Галифакс, Новая Шотландия, Канада. Возраст по прибытии: 17 лет. Место рождения: Салугардан. Страна рождения: Россия. Пол: мужской. Порт отправления: Либава, Латвия. Корабль путешествия: «Kursk» [85].



Лазаров Мутца (Михаил) Кавдинович (1892-1974), уроженец сел. Салугардан Владикавказского округа Терской области. В 1912 г. уехал в США, жил в г. Чикаго. Прожил Мутца Лазаров 82 года. После его смерти в Осетию из США через Иностранную юридическую коллегию в Москве пришел запрос на ближайших родственников, здравствующих и умерших, для разделения наследства. В начале 30-х гг., во время коллективизации, у Лазаровых забрали дом и разместили в нем правление колхоза «Красный Салугардан», потом открыли школу. Сегодня это улица Баракова в Алагире, бывшая Пролетарская. Семья ютилась в пристройке во дворе. Мать, урожденная Абациева Залигка, родная сестра генерала Дзамболата Абациева, начала работать в колхозе, в поле. Стала часто болеть. Умерла вскоре после смерти 10-летнего сына [29].



Мутца Кавдинович Лазаров

Фото из личного архива Залины Гетоевой

Лапинагов Саба, уроженец сел. Алагир Владикавказского округа Терской области. Выехал в Северную Америку в 1912 г. Вернулся на родину [65, 115].

Леванов Батырбек Болаевич, 1884 г. р., уроженец сел. Лескен Нальчикского округа Терской области. В 1909 г. выехал в Северную Америку. Вернулся на родину в 1913 г. [65, 151].

Леванов Аслангери (Гаге) Нигкоевич, 1868 г. р., уроженец сел. Лескен Нальчикского округа Терской области. В 1909 г. выехал в Северную Америку [65, 151].

Легкоев Адылгери, уроженец сел. Камунта Галиатского прихода, в 1912 г. выехал в Северную Америку [65, 43]. Активный член компартии США. На родину не вернулся. В 1930 г. рабочий-осетин А. Легкоев перевел 200 долларов на покупку облигаций и усиление воздушного флота СССР [7, 91].

Легкоев Дзугъи, уроженец Владикавказского округа Терской области. В начале XX в. эмигрировал в Северную Америку [65, 43]. В 1928 г. осетинами – жителями г. Сиэтл штата Вашингтон были собраны и перечислены деньги в организованный Осоавиахимом фонд «Наш ответ Чемберлену» для сбора средств на оборону СССР и строительство воздушного флота. В этой акции принял участие и Дзугъи Легкоев, перечисливший в этот фонд 3 доллара [71].



Легкоев Моисей Гавдиевич (Moisei Legkoeff), род. 15 марта 1896 г., уроженец сел. Галиат 3-го участка Владикавказского округа Терской области. Земледелец. Холост. Отношение к воинской обязанности: был за границей. Год призыва на военную службу: 1917 г. Настоящее место жительства, и с какого времени: в Канаде с 1913 г. Место жительства в последние пять лет: Пауэлл-Ривер в Британской Колумбии. Православный. Осетин. Подданство: Российское. Подданство родителей: Российское. Отец Гавди и мать Сепирхан проживали в сел. Галиат Владикавказского округа Терской области. В сведениях об имеющихся родственниках в России указаны братья: Габо, Урусхан, Алексей, проживающие в сел. Галиат 3-го участка Владикавказского округа Терской области. В 1918 г. решил вернуться на родину, на Кавказ, в Терскую область. 17 мая 1918 г. при получении разрешения на выезд, предоставил свидетельство трех соотечественников: Андрея Дзампаева (паспорт № 289), Александра Хадикова (заграничный паспорт, выданный во Владикавказе 18 февраля 1912 г. № 418) и Елкана Чихтисова (заграничный паспорт, выданный в Либаве 27 февраля 1913 г. № 6441), которые удостоверили, что доподлинно знают, что Моисей Легкоев российский гражданин от рождения и осетин с Кавказа [65]. Вернулся на родину в 1921 г., овладев специальностью повара-кулинара [62, 9].



Легкоев Сабе Гавдиевич (Sabia Gavdiev Legkoeff), 1892 г. р., уроженец сел. Галиат 3-го участка Владикавказского округа Терской области. Гражданин. Земледелец. Не женат. Учащийся Владикавказского реального училища [7, 22]. Отношение к воинской обязанности: ополченец 1-го разряда. Год призыва на военную службу: 1913 г. Настоящее место жительства, и с какого времени: в Канаде, в Британской Колумбии. Православный. Осетин. Подданство: Российское. Подданство родителей: Российское. Отец Гавди и мать Сапархан Легкоевы проживают в Галиатском приходе на Кавказе. В сведениях об имеющихся родственниках в России указаны братья: Георгий, Михаил и однофамильцы Легкоевы, проживающие в Галиатском приходе в Терской области. В 1918 г. решил вернуться на родину, на Кавказ, в Терскую область. 17 мая 1918 г. при получении разрешения на выезд, предоставил удостоверение соотечественников: Андрея Дзампаева (паспорт № 289), Александра Хадикова (заграничный паспорт, выданный во Владикавказе 18 февраля 1912 г. № 418), Петра Чихтисова (заграничный паспорт, выданный в Либаве 27 февраля 1913 г. № 6441), Семена Дамзова (заграничный паспорт, выданный консульством в Ванкувере № 588), которые удостоверили, что доподлинно знают, что Симеон (Сабе) Легкоев российский гражданин и осетин с Кавказа [65]. На родину так и не вернулся. В Канаде С. Легкоев стал священником, жил в г. Ванкувер, Британская Колумбия, Канада [65, 43].



Легкоев Уане Гавдиевич (Iane Gavdeev Legkoeff), род. 24 октября 1898 г., уроженец сел. Галиат 3-го участка Владикавказского округа Терской области. Гражданин. Земледелец. Холост. Отношение к воинской обязанности: не призывался. Год призыва на военную службу: был за границей. Настоящее место жительства, и с какого времени: в Канаде с 24 марта 1913 г. Место жительства в последние пять лет: в Канаде, в г. Ванку-

вер Британской Колумбии. Православный. Осетин. Подданство: Российское. Подданство родителей: Российское. Отец умер, проживал в сел. Галиат, мать жива в сел. Галиат Владикавказского округа Терской области. В сведениях об имеющихся родственниках в России указано, что мать и брат проживают в Галиатском приходе Владикавказского округа Терской области. В 1918 г. решил вернуться на родину, на Кавказ, в Терскую область. 16 мая 1918 г. при получении разрешения на выезд, предоставил отношение из Владикавказской сберегательной кассы от 13 августа 1917 г. за № 14346 и свидетельство двух соотечественников: Андрея Дзампаева (паспорт № 289) и Елкана Чихтисова (заграничный паспорт, выданный в Либаве 27 февраля 1913 г. № 6441), которые удостоверили, что доподлинно знают, что Уане Легкоев российский гражданин от рождения и осетин с Кавказа [65]. В Россию Уане Легкоев не вернулся. Умер в США [65, 43].

Легоев Алексей, уроженец Стыр-Дигорского прихода Владикавказского округа Терской области. В 1910 г. выехал в Северную Америку [65, 150].

Легоев Губе Цаппоевич, уроженец Стыр-Дигорского прихода Владикавказского округа Терской области. В 1909 г. выехал в Северную Америку [65, 50].

Лекоев Азнаур (Alexis-Aznaur Lekoeff), 1883 г. р., уроженец Владикавказского округа Терской области. Гражданство: Россия, Русский. Пол: мужской. 24 апреля 1914 г. прибыл в Канаду. Порт прибытия: Ванкувер, Британская Колумбия, Канада. Страна постоянного проживания: Канада [68].

Лекоев Георгий (George Lekoeff), 1889 г. р., уроженец Владикавказского округа Терской области. Гражданство: Россия, Русский. Пол: мужской. В декабре 1914 г. прибыл в Канаду. Порт прибытия: Ванкувер, Британская Колумбия, Канада. Страна постоянного проживания: Канада [84].

Лекоев Залунгери (Zaloungueri Lekoeff), 1891 г. р., уроженец Владикавказского округа Терской области. Гражданство: Россия, Русский. Пол: мужской. 24 апреля 1914 г. прибыл в Канаду. Порт прибытия: Ванкувер, Британская Колумбия, Канада. Страна постоянного проживания: Канада [84].

Лекоев Иван (Iwan Lekoeff), 1898 г. р., уроженец Владикавказского округа Терской области. Гражданство: Россия, Русский. Пол: мужской. 28 февраля 1913 г. прибыл в Канаду. Порт прибытия: Виктория, Британская Колумбия, Канада. Порт отправления: Гонконг [77].

Лекоев Иналук (Inaluk Lekoeff), 1880 г. р., уроженец Владикавказского округа Терской области. Гражданство: Россия, Русский. Пол: мужской. В марте 1912 г. прибыл в Канаду. Порт прибытия: Ванкувер, Британская Колумбия, Канада. Страна постоянного проживания: Канада [84].

Лекоев Моисей (Moisei Lekoeff), 1898 г. р., уроженец Владикавказского округа Терской области. Гражданство: Россия, Русский. Пол: мужской. 28 февраля 1913 г. прибыл в Канаду. Порт прибытия: Виктория, Британская Колумбия, Канада. Порт отправления: Гонконг [77].

Лекоев Вано (Vane Lekoeff), 1897 г. р., уроженец Владикавказского округа Терской области. Гражданство: Россия, Русский. Пол: мужской. В декабре 1914 г. прибыл в Канаду. Порт прибытия: Ванкувер, Британская Колумбия, Канада. Страна постоянного проживания: Канада [84].

Леков Арцу, уроженец сел. Ардон Владикавказского округа Терской области. Выехал в Северную Америку в 1911 г. [65, 123].

Леков Бимболат, уроженец сел. Ардон Владикавказского округа Терской области. Выехал в Северную Америку в 1911 г. [65, 123].

Лолаев Алексей Касаевич, уроженец Архонского прихода Владикавказского округа Терской области. В 1910 г. выехал в Северную Америку. Вернулся на родину. Жил в г. Алагир [65, 13].

Лолаев Батырбек Пацаевич (Baturbek Lolaeff), 1887 г. р., уроженец сел. Алагир Владикавказского округа Терской области. Выехал в Северную Америку в 1912 г. Гражданство: Россия, Русский. Пол: мужской. 5 января 1913 г. прибыл в США. Порт прибытия: Сиэтл, штат Вашингтон, США. Порт отправления: Йокогама, Япония. Страна постоянного проживания: Россия [84]. Вернулся на родину. Жил в сел. Алагир [65, 116].

Лолаев Борис (Boris Lolaeff), 1886 г. р., уроженец Владикавказского округа Терской области. Гражданство: Россия, Русский. Пол: мужской. 24 октября 1914 г. прибыл в Канаду. Порт прибытия: Ванкувер, Британская Колумбия, Канада. Страна постоянного проживания: Канада [84].

Лолаев Губе, уроженец сел. Алагир Владикавказского округа Терской области. Выехал в Северную Америку в 1912 г. [65, 116].

Лолаев Иван Касаевич, уроженец Архонского прихода Владикавказского округа Терской области. В 1910 г. выехал в Северную Америку. Вернулся на родину. Жил в г. Алагир [65, 13].

Лолаев Ник (Nick Lolaeff), 1880 г. р., уроженец сел. Алагир Владикавказского округа Терской области. Гражданство: Россия, Русский. Пол: мужской. 8 мая 1914 г. прибыл в США. Порт прибытия: Кетчикан, штат Аляска, США [1].

Лолаев Николай, уроженец Нузальского прихода Владикавказского округа Терской области. В 1912 г. выехал в Северную Америку. Вернулся на родину в 1928 г. [65, 18].

Лолаев Сергей (Serge Lolaeff), 1881 г. р., уроженец Нузальского прихода Владикавказского округа Терской области. Гражданство: Россия, Русский. Пол: мужской. В сентябре 1914 г. прибыл в Канаду. Порт прибытия: Ванкувер, Британская Колумбия, Канада. Страна постоянного проживания: Канада [68]. Вернулся на родину [65, 18].

Лолаев Науруз, уроженец сел. Алагир Владикавказского округа Терской области. Выехал в Северную Америку, затем перебрался в Канаду. Работал в небольшом городке Ибын недалеко от Ванкувера [7, 47]. В 1915–1917 гг. работал на Аляске на строительстве железной дороги Сьюард-Анкоридж-Фербенкс. Не вернулся на родину. Умер в США в 1969 г. [65, 116].

Лолаев Тотрбек, уроженец сел. Алагир Владикавказского округа Терской области. Выехал в Северную Америку в 1912 г. [65, 116].

Лолаев Угалык, уроженец сел. Алагир Владикавказского округа Терской области. Выехал в Северную Америку в 1912 г. [65, 116].

Лотиев Б. (B. Lotieff), 1884 г. р., уроженец Владикавказского округа Терской области. Гражданство: Россия, Русский. Пол: мужской. 31 декабря 1913 г. прибыл в Канаду. Возраст по прибытии: 30 лет. Корабль путешествия: «Empress of Japan». Порт прибытия: Ванкувер, Британская Колумбия, Канада. Порт отправления: Кобе, Япония [84].

Лохов Хадзбатыр, уроженец сел. Гизель Владикавказского округа Терской области. В начале XX в. выехал в Северную Америку [65, 69].

Льянов Будзи, уроженец сел. Карджин Владикавказского округа Терской области. Выехал в Северную Америку в 1909 г., затем перебрался в Канаду. Работал на строительстве железной дороги в местности Нью-Порт. Являлся одним из наиболее известных руководителей осетинских артелей, как наиболее грамотный и инициативный из земляков, обладавший организаторскими способностями и знанием английского языка [7, 36,44,47]. Член КП США. На родину не вернулся. Умер и похоронен в США [65, 93].

Льянов Дзабо, уроженец сел. Алагир Владикавказского округа Терской области. Выехал в Северную Америку в 1913 г. Вернулся на родину [65, 115].

Льянов Джим (Gim Lianoff), 1883 г. р., уроженец Владикавказского округа Терской области. Гражданство: Россия, Русский. Пол: мужской. 31 октября 1909 г. прибыл в США. Порт прибытия: Такома, штат Вашингтон. Порт отправления: Йокогама, Япония. Страна постоянного проживания: Япония [4].

Льянов В. (V. Lianoff), 1889 г. р., уроженец Владикавказского округа Терской области. Гражданство: Россия, Русский. Пол: мужской. 4 августа 1920 г. прибыл в США. Порт прибытия: Нью-Йорк, Нью-Йорк. Порт отправления: Лиссабон, Португалия [64].

Льянов Ельбызд, уроженец сел. Алагир Владикавказского округа Терской области. Выехал в Северную Америку в 1913 г. Вернулся на родину [65, 115].

Льянов Ибрагим, уроженец сел. Карджин Владикавказского округа Терской области. В 1909 г в. выехал в Северную Америку [65, 93].

Льянов Кола (Kole Lianoff), 1885 г. р., уроженец Владикавказского округа Терской области. Гражданство: Россия, Русский. Пол: мужской. 28 марта 1908 г. прибыл в Англию. Порт прибытия: Ливерпуль, Великобритания. Порт отправления: Сент-Джон, Нью-Брансуик, Канада [84].

Льянов Семра (Semra Lianoff), 1876 г. р., уроженец Владикавказского округа Терской области. Гражданство: Россия, Русский. Пол: мужской. 25 марта 1911 г. прибыл в США. Порт прибытия: Нью-Йорк, Нью-Йорк. Порт отправления: Ливерпуль, Великобритания [64].

Магаев Александр (Alexander Magaeff), уроженец сел. Кора Владикавказского округа Терской области. Страна рождения: Россия. Пол: мужской. В период с 1895 г. по 1924 г. прибыл в Северную Америку. Место прибытия: Вермонт, США. Возраст по прибытии: 23 года [87].

Магаев Исса, уроженец сел. Синдзикау Владикавказского округа Терской области. В 1906 г. выехал в Северную Америку. Пробыв в США несколько лет, в 1912 г. вернулся на родину [43].

Магаев Мосе, уроженец сел. Камунта Галиатского прихода Владикавказского округа Терской области. 1912 г. выехал в Северную Америку. На родину не вернулся. Жил в США [65, 43].

Магаев Ораз Базаевич, 1867 г. р., уроженец сел. Синдзикау Владикавказского округа Терской области. В 1906 г. выехал в Северную Америку. Пробыв в США несколько лет, в 1912 г. вернулся на родину [43].



Магаев Уане Самуилович (Uane Samuilov Magaeff), 1893 г. р., уроженец сел. Синдзикау 3-го участка Владикавказского округа Терской области. Крестьянин. Земледелец. Холост. Отношение к воинской обязанности: ополченец 1-го разряда. Год призыва на военную службу: 1914 г. Настоящее место жительства, и с какого времени: в Канаде с 1913 г. Место жительства в последние пять лет: в Кана-

де. Православный. Осетин. Подданство: Российское. Подданство родителей: Российское. Отец Самуил и мать Дигорхан живут в сел. Синдзикау Владикавказского округа Терской области. В сведениях об имеющихся родственниках в России указаны братья: Давид, Николай и сестра Фарина, проживающие в сел. Синдзикау 3-го участка Владикавказского округа Терской области. В 1918 г. решил вернуться на родину, на Кавказ, в Терскую область. 7 мая 1918 г. при получении разрешения на выезд, предоставил свидетельство двух соотечественников: Николая Цкаева (заграничный паспорт, выданный в 1914 г. № 4543), Александра Гадзаова (заграничный паспорт, выданный Консульством в Ванкувере № 489), которые удостоверили, что доподлинно знают, что Уане Магаев российский гражданин от рождения и осетин с Кавказа [65].

Магаев Хаджи-Мурат, уроженец сел. Синдзикау Владикавказского округа Терской области. В 1906 г. выехал в Северную Америку. Пробыв в США несколько лет, в 1912 г. вернулся на родину [43].

Магаев Химан, уроженец сел. Камунта Галиатского прихода Владикавказского округа Терской области. В 1912 г. выехал в Северную Америку. Пробыв там несколько лет, в 1929 г. вернулся на родину [65, 43].

Магкаев Томай (Tom Macoff), уроженец сел. Синдзикау Владикавказского округа Терской области. В 1912 г. выехал в Северную Америку. Жил в г. Сакраменто, штат Калифорния, США. На родину не вернулся. В 1928 г. осетинами – жителями г. Сиэтл штата Вашингтон были собраны и перечислены деньги в организованный Осоавиахимом фонд «Наш ответ Чемберлену» для сбора средств на оборону СССР и строительство воздушного флота. В этой акции принял участие и Томай Магкаев, перечисливший в этот фонд 10 долларов [71]. Не вернулся на родину. Жил в США [65, 40].

Магкеев Иналык Аузбиевич, уроженец сел. Салугардан Владикавказского округа Терской области. Приехал из Америки



Иналык Аузбиевич Магкеев

Фото из личного архива Залины Магкеевой

состоятельным человеком. Привез сестре Наде нагрудные украшения и пояс к осетинскому костюму из золота, швейную машинку и гармошку. Построил дом, женился. Весной 1922 г. был убит в результате несчастного случая. Арестовывали бандита Караева, началась перестрелка. Собралась толпа. Иналык подъехал верхом. Случайная пуля попала прямо ему в голову. Жена осталась с грудным ребенком. Вскоре продала дом, девочку оставила на воспитание Магкеевым и вышла замуж в Беслан [40].



Иналык Аузбиевич Магкеев (второй справа)

Фото из личного архива Залины Магкеевой

Магкоев Мисост, уроженец Владикавказского округа Терской области. Выехал в Северную Америку в 1912 г.

Мадзаев Алихан, уроженец сел. Салугардан Владикавказского округа Терской области. Выехал в Северную Америку в 1912 г. Не вернулся на родину. Умер и похоронен в США [65, 116].

Мадзаев Заурбек, уроженец сел. Алагир Владикавказского округа Терской области. В феврале 1912 г. выехал в Северную Америку. Порт отправления: Либава, Латвия. Морской путь проходил через Лорндон. Порт прибытия: Ванкувер, Британская Колумбия, Канада [52]. Вернулся на родину в 1914 г. [65, 116].

Мазлоев Ади, уроженец сел. Кадат Владикавказского округа Терской области. В 1910 г. выехал в Северную Америку. Вернулся на родину. Умер в 1971 г. [65, 61].

Майрансаев Винсо (Winso Mairansaeff), 1884 г. р., уроженец Владикавказского округа Терской области. Гражданство: Россия, Русский. Пол: мужской. 24 февраля 1914 г. прибыл в Канаду. Возраст по прибытии: 30 лет. Порт прибытия: Ванкувер, Британская Колумбия, Канада. Страна постоянного проживания: Канада [84].

Майрансаев Мухажир Басилович, 1885 г. р., уроженец Стыр-Дигорского прихода Владикавказского округа Терской области. В 1912 г. выехал в Северную Америку [65, 50].

Майрансаев Николай (Nicholas Mairansaeff), 1891 г. р., уроженец Владикавказского округа Терской области. Гражданство: Россия, Русский. Пол: мужской. 24 ноября 1912 г. прибыл в Канаду. Возраст по прибытии: 21 год. Порт прибытия: Ванкувер, Британская Колумбия, Канада. Страна постоянного проживания: Канада [84].

Макеев Бици Тасоевич, уроженец сел. Алагир Владикавказского округа Терской области. Выехал в Северную Америку в 1910 г. Вернулся на родину в 1921 г. [65, 116].

Макеев Ельмирза Тасоевич, уроженец сел. Алагир Владикавказского округа Терской области. Выехал в Северную Америку в 1910 г. Вернулся на родину в 1914 г. [65, 116].

Макеев Магомет, уроженец сел. Урсдон Владикавказского округа Терской области. В 1912 г. выехал в Северную Америку. На родину не вернулся. Умер и похоронен в США [65, 140].

Макеев Тимофей, уроженец сел. Алагир Владикавказского округа Терской области. Выехал в Северную Америку в 1912 г. Вернулся на родину в 1921 г. [65, 116].

Макеев Хаджимусса, уроженец сел. Алагир Владикавказского округа Терской области. Выехал в Северную Америку в 1910 г. Вернулся на родину. [65, 116].

Макеев Харитон (Hariton Makeeff), 1894 г. р., уроженец Владикавказского округа Терской области. Гражданство: Россия, Русский. Пол: мужской. 24 июля 1915 г. прибыл в Канаду. Порт прибытия: Ванкувер, Британская Колумбия, Канада. Страна постоянного проживания: Канада [84].

Макиев Николай (Nikolai Magieff), род. в 1888 г., уроженец Владикавказского округа Терской области. Прибыл в Канаду. Дата прибытия: сентябрь 1914 г. Порт прибытия: Ванкувер, Британская Колумбия, Канада. Возраст по прибытии: 26 лет. Место рождения: Галиат. Страна рождения: Россия. Пол: мужской [85].

Макиев Федор (Fedor Makieff), уроженец сел. Махческ Владикавказского округа Терской области. Гражданство: Россия, Русский. Пол: мужской. Семейное положение: холост. 4 апреля 1911 г. прибыл в Канаду. Возраст по прибытии: 35 лет. Корабль путешествия: «Kursk». Порт отправления: Либава, Латвия [84].

Макоев Виктор (Victor Makoeff), 1888 г. р., уроженец Владикавказского округа Терской области. Рождение страна: Россия. Гражданство: Россия. Пол: мужской. В феврале 1917 г. прибыл в Канаду. Возраст по прибытии: 29 лет. Порт прибытия: Ванкувер, Британская Колумбия, Канада. Страна постоянного проживания: Канада [84].

Макоев N N (Makoef), жил в г. Онтарио, Канада. Значился в списках избирателей за 1958 г. по избирательному округу Онтарио [14].

Макоев Граф (Graf Makoeff), 1888 г. р., уроженец сел. Садон Владикавказского округа Терской области. Рождение страна: Россия. Гражданство: Россия. Пол: мужской. В августе 1914 г. прибыл в Канаду. Возраст по прибытии: 26 лет [87]. Порт прибытия: Ванкувер, Британская Колумбия, Канада. Страна постоянного проживания: Канада [84].

Макоев Дзанхот Абисалович, уроженец сел. Лескен Нальчикского округа Терской области. В 1912 г. выехал в Северную Америку [65, 151]. Вернулся на родину.

Макоев Саулох, уроженец сел. Лескен Нальчикского округа Терской области. В 1912 г. выехал в Северную Америку [65, 151].

Макоев Темуркан Татарханович (Temurkan Makoeff), 1888 г. р., уроженец сел. Магометановского Владикавказского округа Терской области. Рождение страна: Россия. Гражданство: Россия. Пол: мужской. В 1912 г. выехал в Северную Америку. Жил в г. Сиэтл, штат Вашингтон, США. В феврале 1917 г. прибыл в Канаду. Возраст по прибытии: 29 лет. Порт прибытия: Ванкувер, Британская Колумбия, Канада. Страна постоянного проживания: Канада. На родину не вернулся. Умер и похоронен в США в 1944 г. [65, 136].

Макоев Хаджи-Умар Магометович, уроженец сел. Магометановского Владикавказского округа Терской области. В 1910 г. выехал в Северную Америку [65, 136]. Вернулся на родину.



Малиев Алексей Навакович (Aleksiei Navan (ovich) Maliev), 45 лет от роду, уроженец сел. Стыр-Дигора 3-го участка Владикавказского округа Терской области. Крестьянин. Земледелец. Женат. Жена Гиаба, сын Махай – 15 лет, дочери: Гибора – 17 лет, Самилхан – 13 лет, Фаризат – 9 лет, Азаухан – 7 лет, и Даухан – 6 лет. Отношение к воинской обязанности: ополченец 1-го разряда. Год призыва на военную службу: не помнит. Настоящее место жительства, и с какого

времени: в Канаде. Место жительства в последние пять лет: в Канаде. Православный. Осетин. Подданство: Российское. Подданство родителей: Российское. Отец Навак и мать Делетхан умерли в Стыр-Дигоре. В сведениях об имеющихся родственниках в России указаны сестры: Фарда, Леска, проживающие в сел. Стыр-Дигора. В 1918 г. решил вернуться на родину, на Кавказ, в Терскую область. 7 мая 1918 г. при получении разрешения на выезд, указал, что заграничный паспорт, выданный во Владикавказе в 1912 г., им утерян [65].

Малиев Б. (Ba…ie Malieff), уроженец Владикавказского округа Терской области. Гражданство: Россия, Русский. Пол: мужской. Семейное положение: женат. 4 апреля 1911 г. прибыл в Канаду. Возраст по прибытии: 21 год. Корабль путешествия: «Kursk». Порт отправления: Либава, Латвия [84].

Малиев Базе Абеевич, 1884 г. р., уроженец сел. Стыр-Дигора Владикавказского округа Терской области. В 1909 г. выехал в Северную Америку. На родине осталась его мать Делетхан и братья: Дафа, Дзарах и Дагка. Жил и работал на Аляске в золотодобывающей компании. К 1917 г. переехал в г. Сиэтл, штат Вашингтон, США. В 1931 г. вернулся в Осетию [95].

Малиев Габзе, уроженец Стыр-Дигорского прихода Владикавказского округа Терской области. В 1912 г. выехал в Северную Америку [65, 50].

Малиев Гаврил, уроженец Стыр-Дигорского прихода Владикавказского округа Терской области. В 1912 г. выехал в Северную Америку. Пробыв там несколько лет, в 1923 г. вернулся на родину [65, 50].

Малиев Сланбек, уроженец Стыр-Дигорского прихода Владикавказского округа Терской области. В 1912 г. выехал в Северную Америку. На родину не вернулся. Умер и похоронен в США [65, 50].

Малиев Смайли Дзанхотович, 1883 г. р., уроженец Стыр-Дигорского прихода Владикавказского округа Терской области. В 1912 г. выехал в Северную Америку [65, 50].



Хамыц Абеевич
Малиев

Малиев Хамыц Абеевич (Harry Maloff), 1886 г. р., уроженец Владикавказского округа Терской области. В начале XX в. эмигрировал в Северную Америку. На родину не вернулся. В 1918 г. Хамыц Малиев поступил на службу в Вооруженные силы США. Для прохождения службы он был направлен в Форт Додж, штат Айова (Cemp Dodge, Iowa). Умер в госпитале Форта 17 октября 1918 года. Похоронен рядом с двоюродным братом Майрамом Малиевым на кладбище «Lake View Cemetere» в г. Сиэтл, штат Вашингтон, США [69].

Малиев Царай Дзанхотович, 1884 г. р., уроженец сел. Урсдон Владикавказского округа Терской области. В 1912 г. выехал в Северную Америку. На родину не вернулся. Умер и похоронен в США в 1955 г. [65, 140].

Малкаров Амелиа (Amelia Malkarov), уроженец сел. Магометановского 3-го участка Владикавказского округа Терской области. В начале XX в. эмигрировал в Северную Америку. В миграционных документах от 12 апреля 1907 г. содержится о нем следующая информация: последнее место жительства: сел. Магометановское, Россия. Возраст: 25 лет. Гражданство: Российское. Порт отправления: Глазго. Порт прибытия: Нью-Йорк, США. Пол: Мужской. Семейное положение: не женат. Название судна: «Furnessia» [64].

Малкаров В. (Vianney Malkarroff), уроженец 3-го участка Владикавказского округа Терской области. В 40-х гг. XX в. попал Канаду. Жил в Квебеке. Был женат на Грациэлле Гринет (Graziella Greenet). Две дочери: Мари Клэр Жермин Малкароф и Мари Эрнестина Тереза Малкароф

Позже семья переехала в Австралию. В конце 60-х годов В. Малкаров посетил Осетию по туристической визе [15].

Малкаров Джо (Malkarof Jo), уроженец Владикавказского округа Терской области. Рождение страна: Россия. Гражданство: Россия. Пол: мужской. В 1915 г. прибыл в Канаду. Возраст по прибытии: 27 лет. Порт прибытия: Ванкувер, Британская Колумбия, Канада. Страна постоянного проживания: Канада. Позже переехал в Чикаго, штат Иллинойс, США [68].



Малкаров Муха Айтегович (Mukha Antegov Malkaroff), 1889 г. р., уроженец сел. Магометановского 3-го участка Владикавказского округа Терской области. Крестьянин. Земледелец. Холост. Отношение к воинской обязанности: ополченец. Год призыва на военную службу: 1911 г. Настоящее место жительства, и с какого времени: в Канаде с 1913 г. Место жительства в последние пять лет: до Канады жил на Кавказе. Магометанин. Осетин. Подданство: Российское. Подданство родителей: Российское. Отец Айтег жил в сел. Магометановском, мать Мина живет там же. В сведениях об имеющихся родственниках в России указаны братья: Дрис – вероятно на фронте, Сосланбек – также вероятно на фронте, Зекре – в сел. Магометановском. В 1918 г. решил вернуться на родину, на Кавказ. 12 октября 1918 г. при получении разрешения на выезд, предоставил заграничный паспорт, выданный во Владикавказе 17 февраля 1913 г. № 610 [65].

Мамаев Басил (Bazil-Vasilii Mamaeff), уроженец Владикавказского округа Терской области. В начале XX в. выехал в Северную Америку.

Мамсуров Александр, уроженец сел. Батакоюрт Владикавказского округа Терской области. В 1910 г. выехал в Северную Америку [65, 106].

Мамсуров Габо Буциевич (Gabo Mamsuroff), 1882 г. р., уроженец сел. Средний Урух Нальчикского округа Терской области. Гражданство: Россия, Русский. Пол: мужской. Последнее место жительства: сел. Средний Урух. 3 марта 1910 г. прибыл в Канаду. Возраст по прибытии: 26 лет. Корабль путешествия: «Estonia». Порт отправления: Либава, Латвия [84]. Вернулся на родину в 1914 г. Умер и похоронен в сел. Средний Урух. [25].

Мамсуров Габола, уроженец сел. Гизель Владикавказского округа Терской области. В 1910 г. выехал в Северную Америку. С началом Первой мировой войны, согласно принятому в США закону о воинской повинности, который распространялся и на иммигрантов, был призван в армию и послан в Китай. Погиб на фронте [65, 69].

Мамсуров Джена, уроженец сел. Гизель Владикавказского округа Терской области. В 1910 г. выехал в Северную Америку. Вернулся на родину в 1914 г. Умер в Средней Азии [65, 69].

Мамсуров Малтенг, уроженец сел. Гизель, выехал в Северную Америку. С началом Первой мировой войны, согласно принятому в США закону о воинской повинности, который распространялся и на иммигрантов, был призван в армию. Погиб на фронте [7, 54].



Мамсуров Мальсаг (Malsag Mamsuroff), род. в 1884 г. уроженец сел. Гизель Владикавказского округа Терской области. Этническое происхождение: осетин. Религия: Русская Православная. Отец: Мамсуров Гадо (Gado Karievich Mamsuroff), мать: Мамсурова Тути (Tuti Mamsuroff), сестра: Мамсурова Залика Годзаевна (Zalika Godsaewna Mamsuroff). В 1905 году покинул

Россию, чтобы работать за границей. Прибыл в Австралию. Место жительства до зачисления на службу: Порт-Пири, Австралия. Род занятий: плавильщик на металлургическом предприятии в Порт-Пири.

Во время Первой мировой войны 1914–1918 гг. вступил в австралийскую армию. 16 октября 1915 г. был зачислен в вооруженные силы Австралии в звании рядового и отправлен на Западный фронт. Служил в австрало-новозеландском армейском корпусе (АНЗАК). В боях за Лагникурт Мальсаг Мамсуров был ранен, но после нескольких месяцев в английских госпиталях он снова вернулся в строй. Погиб 25 апреля 1918 г. в боях у Вилер-Бретонне во Франции. Мальсаг Мамсуров похоронен недалеко от Мемориального комплекса Вилер-Бретонне; имя его, как и имя Кекова, выбито там на стеле. Военные власти смогли разыскать его мать в селе Гизель уже в конце 1920-х годов. В письме, заверенном председателем сельсовета, она сообщила им, что ее муж Гадо Мамсуров умер еще в 1900 году, а их сын Мальсаг уехал на заработки за границу в 1905 году и постоянно помогал ей финансово. Учитывая ее стесненные обстоятельства, австралийские власти выплачивали ей пенсию как матери погибшего военнослужащего. Имя М. Мамсурова начертано на стене «Зала Славы» Австралийского военного мемориала [73].

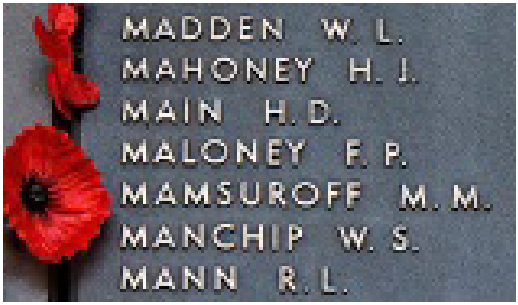

Мамсуров Митка Бесланович (Mitka Mamsuroff), уроженец сел. Средний Урух Нальчикского округа Терской области. Гражданство: Россия, Русский. Пол: мужской. Семейное положение: женат. 3 марта 1910 г. прибыл в Канаду. Возраст по прибытии: 30 лет. Корабль путешествия: «Estonia». Порт отправления: Либава, Латвия [84]. Вернулся на родину в 1914 г. Умер и похоронен в сел. Средний Урух [65, 65].

Мамсуров Мури, уроженец сел. Ольгинского Владикавказского округа Терской области. В 1912 г. выехал в Северную Америку [65, 83].

Мамсуров Мусса Гетаевич, уроженец сел. Средний Урух Нальчикского округа Терской области. В 1912 г. выехал в Северную Америку. Вернулся на родину в 1914 г. Умер и похоронен в сел. Средний Урух [65, 65].

Мамсуров Сабазджери, уроженец сел. Ольгинского Владикавказского округа Терской области. В 1912 г. выехал в Северную Америку [65, 83].

Мамсуров Туган Буциевич, уроженец сел. Средний Урух Нальчикского округа Терской области. В 1911 г. выехал в Северную Америку. Вернулся на родину в 1914 г. Умер и похоронен в сел. Средний Урух [65, 65].



Мамукаев Батмурза Долаевич (Batmurza Dolaev Mamikaeff), 1890 г. р., уроженец сел. Камунта Галиатского прихода 3-го участка Владикавказского округа Терской области. Крестьянин. Земледелец. Женат. Жена Гата живет в сел. Камунта. Отношение к воинской обязанности: ополченец 1-го разряда. Год призыва на военную службу: 1907 г. Настоящее место жительства, и с какого времени: в Канаде с 1909 г. Место жительства в последние пять лет: в Канаде. Православный. Осетин. Подданство: Российское. Подданство родителей: Российское. Отец Дола умер в сел. Камунта. В сведениях об имеющихся родственниках в России указаны братья: Бабаз, Сергей, проживающие в сел. Камунта и сестры: Марта, Олинка, живущие там же. В 1918 г. решил вернуться на родину, на Кавказ. 3 мая 1918 г. при получении разрешения на выезд, предоставил свидетельство соотечественников: Елеазара Бутаева и Н. Т. Каргинова, удостоверивших, что Батмурза Мамукаев осетин и имеет русское подданство. Также указал,

что заграничный паспорт, выданный в г. Владикавказ, им утерян [65].

Мамукаев Георгий Бацеевич, 1882 г. р., уроженец сел. Камунта Галиатского прихода Владикавказского округа Терской области. В 1912 г. выехал в Северную Америку. Пробыв там два года, в 1914 г. вернулся на родину [65, 43].

Мамукаев Данел, уроженец сел. Камунта Галиатского прихода Владикавказского округа Терской области. В 1912 г. выехал в Северную Америку. Пробыв там два года, в 1914 г. вернулся на родину [65, 43].

Мамукаев Дауит Алимурзаевич, 1879 г. р., уроженец сел. Камунта Галиатского прихода Владикавказского округа Терской области. В 1912 г. выехал в Северную Америку. Пробыв там два года, в 1914 г. вернулся на родину [65, 43].



Мамукаев Нико Базеевич (Niko Mamkaeff), 1887 г. р., уроженец сел. Галиат 3-го участка Владикавказского округа Терской области. Крестьянин. Земледелец. Холост. Отношение к воинской обязанности: ополченец. Год призыва на военную службу: 1906 г. Настоящее место жительства, и с какого времени: в Канаде с 1913 г. Место жительства в последние пять лет: до Канады жил на Кавказе. Православный. Осетин. Подданство: Российское. Подданство родителей: Российское. Отец Базе умер в сел. Галиат, мать Баби умерла там же. В сведениях об имеющихся родственниках в России указаны братья: Георгий и Бабу, проживающие в сел. Галиат, сестра Таразат живущая там же. В 1918 г. решил вернуться на родину, на Кавказ. 3 августа 1918 г. при получении разрешения на выезд, указал, что документов нет [65].

Мамукаев Сергей, уроженец сел. Камунта Галиатского прихода Владикавказского округа Терской области. В 1912 г. выехал

в Северную Америку. На родину не вернулся. Умер и похоронен в США [65, 43].



Мамукаев Тебо Кубадиевич (Tebo Kubad'ev Mamukaeff), 1892 г. р., уроженец сел. Камунта Галиатского прихода 3-го участка Владикавказского округа Терской области. Крестьянин. Земледелец. Холост. Отношение к воинской обязанности: не явился. Год призыва на военную службу: нет. Настоящее место жительства в настоящее время: в Канаде с 1914 г. Место жительства в последние пять лет: два года в Сиэтле, три – в Ванкувере. Православный. Осетин. Подданство: Российское. Подданство родителей: Российское. Отец Кубади, мать Саукизга живут в сел. Камунта Терской области. В сведениях о имеющихся родственниках в России указаны брат Георгий и сестра Дзахи, проживающие в сел. Камунта Терской области. В 1918 г. решил вернуться на родину, на Кавказ. 30 августа 1918 г. при получении разрешения на выезд, предоставил свидетельство соотечественников: Александра Атаева (паспорт № 1003) и Сабе Легкоева (паспорт № 597), удостоверивших, что Тебо Мамукаев осетин и их соотечественник, уроженец Кавказа. Также указал, что заграничный паспорт, выданный в г. Владикавказ им утерян[65].

Мамуков Борис, уроженец сел. Ольгинского Владикавказского округа Терской области. В 1912 г. выехал в Северную Америку. На родину не вернулся. Погиб в результате несчастного случая на дорожных работах [7, 44]. Похоронен в США [65, 83].

Маргиев Георгий (Гео), уроженец Южной Осетии, в 1910 г. выехал в Северную Америку. Вступил в Коммунистическую партию США [65, 158]. В 1928 г. осетинами – жителями г. Сиэтл штата Вашингтон были собраны и перечислены деньги в организованный Осоавиахимом фонд «Наш ответ Чемберлену» для сбо-

ра средств на оборону СССР и строительство воздушного флота. В этой акции принял участие и Георгий Маргиев, перечисливший в этот фонд 5 долларов [71].

Маргоев Александр (Alexander Margyeff), 1888 г. р., уроженец Владикавказского округа Терской области. Гражданство: Россия, Русский. Пол: мужской. 23 мая 1913 г. прибыл в Канаду. Порт отправления: Гамбург, Германия. Страна постоянного проживания: Россия [68].

Маргоев Алексей (Alexiy Margyeff), 1891 г. р., уроженец Владикавказского округа Терской области. Гражданство: Россия, Русский. Пол: мужской. 23 мая 1913 г. прибыл в Канаду. Порт прибытия: Галифакс, Новая Шотландия, Канада. Порт отправления: Гамбург, Германия. Страна постоянного проживания: Россия [68].

Марзаев Афанси (Marsaeff Afansi), уроженец сел. Махческ Владикавказского округа Терской области. Гражданство: Россия, Русский. Пол: мужской. Семейное положение: женат. 28 марта 1909 г. прибыл в Канаду. Возраст по прибытии: 25 лет. Корабль путешествия: «Patricia». Порт отправления: Гамбург, Германия [6].

Марзаев Хыто, уроженец сел. Камунта Галиатского прихода Владикавказского округа Терской области. В 1912 г. выехал в Северную Америку. Пробыв там два года, в 1914 г. вернулся на родину [65, 43].

Марзоев Темболат (Буцу) Савкуевич, уроженец сел. Лескен Нальчикского округа Терской области. В 1909 г. выехал в Северную Америку [65, 151]. Вернулся на родину. Жил в сел. Лескен.

Марзоев Канамат Цыппуевич, уроженец сел. Цей Владикавказского округа Терской области. В 1912 г. выехал в Канаду. Жил в г. Ванкувер, Британская Колумбия, Канада. Пожив там три года, вернулся на родину [62, 80].



Канцау
Цыппуевич Марзоев
и Салат М. Абаев, 1965 г.

Фото из личного архива
Раи Таккаевны Абаевой

Марзоев Канцау Цыппуевич, род. 5 марта 1883 г., уроженец сел. Цей Владикавказского округа Терской области. В 1906 г. выехал в Северную Америку на заработки. Дела шли у него неплохо. По его рассказам, он содержал бильярдную, занимался коммерцией. С ним были земляки: Купеев из Нузала, Закаев Сида из Цея. Вернулся Канцау в 1914 г. через Японию. Был женат, воспитал пять дочерей. Был уважительным и уважаемым в Осетии человеком. Есть свидетельство, что он даже в Америке примирил кровников, которые долгое время враждовали. Вернулся на родину. Умер в 1974 г. [19].

Марзоев Мусса Бекмурзаевич (Moisey Marsaeff), 1883 г. р., уроженец сел. Галиат Владикавказского округа Терской области. Гражданство: Россия, Русский. Пол: мужской. Семейное положение: женат. 12 марта 1911 г. прибыл в Канаду. Возраст по прибытии: 22 года. Корабль путешествия: «Birma». Порт отправления: Либава, Латвия [84].

Марзоев Николай, уроженец Нузальского прихода Владикавказского округа Терской области. В 1912 г. выехал в Северную Америку. Вернулся на родину [65, 19].

Марзоев Аслан-Гирей (Санге) Дакоевич, 1878 г. р., уроженец сел. Лескен Нальчикского округа Терской области. В 1912 г. выехал в Северную Америку. На родину вернулся. Жил в сел. Лескен.

Марзоев Аслан-Гирей Сабанович, 1878 г. р., уроженец Махческого прихода Владикавказского округа Терской области. В 1912 г. выехал в Северную Америку [65, 34]. В 1928 г. осетинами – жителями г. Сиэтл штата Вашингтон были собраны и перечислены деньги в организованный Осоавиахимом фонд «Наш ответ Чемберлену» для сбора средств на оборону СССР и строительство воздушного флота. В этой акции принял участие и А. Марзоев, перечисливший в этот фонд 5 долларов [71].

Марзоев Тазрет (Тазе) Хасакоевич, уроженец сел. Лескен Нальчикского округа Терской области. В 1909 г. выехал в Северную Америку. На родину вернулся. Жил в сел. Лескен [65, 151].

Марзоев Татари (Тати) Абисалович, уроженец сел. Лескен Нальчикского округа Терской области. В 1909 г. выехал в Северную Америку [65, 151].

Марзоев Осман Дзагеевич, уроженец сел. Магометановского Владикавказского округа Терской области. В 1909 г. выехал в Северную Америку. На родину не вернулся. Умер и похоронен в г. Сиэтл, штат Вашингтон, США [65, 151].

Марзоев Фидар, уроженец Нузальского прихода Владикавказского округа Терской области. В 1911 г. выехал в Северную Америку. Вернулся на родину [65, 19].

Марзоев Хадзбечир, уроженец Нузальского прихода Владикавказского округа Терской области. В 1912 г. выехал в Северную Америку. Вернулся на родину в 1929 г. Погиб в 1937 г. [65, 19].

Марзоев Хан-Гирей Дакоевич (Changeri Marsoeff), 1870 г. р., уроженец сел. Калнахта Владикавказского округа Терской области. Гражданство: Россия, Русский. Пол: мужской. Семейное положение: холост. 13 марта 1911 г. прибыл в Канаду. Возраст по прибытии: 32 года. Корабль путешествия: «Birma». Порт отправления: Либава, Латвия [84].

Марзоев Эльбуздук Мурзабекович, уроженец сел. Магометановского Владикавказского округа Терской области. В начале

XX в. эмигрировал в Северную Америку. Жил в США. На родину не вернулся.

Мерденов Георгий (George Werdenoff), уроженец сел. Ардон Владикавказского округа Терской области. Страна рождения: Россия. Пол: мужской. В период с 1895 г. по 1924 г. выехал в Северную Америку. Место прибытия: Вермонт, США. Возраст по прибытии: 38 лет [87].

Мзоков Бза (Bza Mzokoff), род. в 1895 г., уроженец Владикавказского округа Терской области. Место рождения: Нузал, Владикавказ, Россия. Пол: мужской. Гражданство: Россия. Выехал в Северную Америку в 1912 г. Место прибытия: Анкоридж, штат Аляска, США [86]. Вернулся на родину 5 апреля 1932 г. [7, 107].

Мзоков Буца, уроженец Нузальского прихода Владикавказского округа Терской области. В 1912 г. выехал в Северную Америку. Вернулся на родину [65, 19].

Мзоков Гамбол (Kambal Mzokoff), уроженец Нузальского прихода Владикавказского округа Терской области. Гражданство: Россия. В 1912 г. выехал в Северную Америку. Порт прибытия: Ванкувер, Британская Колумбия, Канада. Страна постоянного проживания: США [84]. На родину не вернулся. Жил в США [65, 19].

Мзоков Генардуко, уроженец Нузальского прихода Владикавказского округа Терской области. В начале XX в. выехал в Северную Америку.

Мзоков Дзе, уроженец Нузальского прихода Владикавказского округа Терской области. В 1912 г. выехал в Северную Америку. Вернулся на родину [65, 19].

Мзоков Кирилл (Kirie Mzokoff), уроженец Нузальского прихода Владикавказского округа Терской области. Гражданство: Россия. В 1912 г. выехал в Северную Америку. Порт прибытия: Ванкувер, Британская Колумбия, Канада. Страна постоянного проживания: Канада. На родину не вернулся [65, 19].

Мзоков Никита (Nikita Mzokoff), род. в 1895 г., уроженец Владикавказского округа Терской области. Прибыл в Канаду. Дата прибытия: сентябрь 1914 г. Порт прибытия: Ванкувер, Британская Колумбия, Канада. Возраст по прибытии: 19 лет. Место рождения: Нузал. Страна рождения: Россия. Пол: мужской [85].

Мзоков Павел (Pawel Mzokoff), род. в 1896 г., уроженец сел. Нузал Владикавказского округа Терской области. Прибыл в Канаду. Дата прибытия: 24 сентября 1915 г. Порт прибытия: Ванкувер, Британская Колумбия, Канада. Возраст по прибытии: 19 лет. Место рождения: Нузал. Страна рождения: Россия. Пол: мужской [85]. Страна постоянного проживания: Канада [84].

Мзоков Тамерлан, уроженец Владикавказского округа Терской области. В начале XX в. выехал в Северную Америку. В 1930 г. жил в г. Сан-Франциско, США [52].

Мзоков Темиркан, уроженец сел. Нузал Владикавказского округа Терской области. Выехал в Северную Америку в 1912 г. вместе с Александром Амбаловым [21], работал в г. Сан-Франциско, штат Калифорния. В 1919 г. в г. Сиэтл вступил в Коммунистическую партию США, и являлся ее активным членом. Вернулся на родину 5 апреля 1932 г. [7, 61,93].

Мильдзихов Ади Шошаевич, уроженец сел. Заманкул Владикавказского округа Терской области. В 1912 г. выехал в Северную Америку. В том же году вернулся на родину, жил в сел. Заманкул [62, 98].

Мильдзихов Заурбек Тебоевич, уроженец сел. Заманкул Владикавказского округа Терской области. В 1911 г. выехал в Северную Америку. В 1914 г. вернулся на родину, жил в сел. Заманкул [62, 98].

Мильдзихов Хушин Шошаевич, уроженец сел. Заманкул Владикавказского округа Терской области. В 1911 г. выехал в Северную Америку. В 1914 г. вернулся на родину, жил в сел. Заманкул [62, 98].

Миндзаев Алек, уроженец Махческого прихода Владикавказского округа Терской области. В 1914 г. выехал в Северную Америку. На родину не вернулся. Умер в США в 1959 г. [65, 34].

Миндзаев Догке, уроженец сел. Уакац Владикавказского округа Терской области. В 1912 г. выехал в Северную Америку. На родину вернулся в 1922 г. [43].

Миндзаев Костан, 1890 г. р., уроженец Махческого прихода Владикавказского округа Терской области. В 1914 г. выехал в Се-

верную Америку. Вернулся на родину в 1921 г. Жил в сел. Чикола [65, 34].

Миндзаев Хадзрет Заурович, 1895 г. р., уроженец Махческого прихода Владикавказского округа Терской области. В 1914 г. выехал в Северную Америку. На родину не вернулся. Жил в США [65, 34].

Миндзаев Хамби Чекоевич, 1891 г. р., уроженец Махческого прихода Владикавказского округа Терской области. В 1914 г. выехал в Северную Америку. В 1928 г. осетинами – жителями г. Сиэтл штата Вашингтон были собраны и перечислены деньги в организованный Осоавиахимом фонд «Наш ответ Чемберлену» для сбора средств на оборону СССР и строительство воздушного флота. В этой акции принял участие и Ханби Миндзаев, перечисливший в этот фонд 10 долларов [71]. Вернулся на родину [65, 34].

Миндзаев Цыцыли, уроженец Махческого прихода Владикавказского округа Терской области. В 1914 г. выехал в Северную Америку. На родину не вернулся. Умер в США [65, 34].

Мисиков Габырц, уроженец сел. Хумалаг Владикавказского округа Терской области. В 1901 г. выехал в Северную Америку [65, 87].

Мисиков Георгий, уроженец сел. Ольгинского Владикавказского округа Терской области. В 1912 г. выехал в Северную Америку. Работал на горнорудном производстве в США и Канаде. Погиб в шахте в результате несчастного случая [65, 83].



Мисиков Камболат Гудиевич (Kambalat alias Konstantin Gudi Missikoff), 30 лет, уроженец сел. Хумалаг 2-го участка Владикавказского округа Терской области. Земледелец. Женат. Жена Девка, сын Дзибка. Отношение к воинской обязанности: ополченец 2-го разряда. Год призыва на военную службу: 1908 г. Настоящее место жительства, и с какого времени: в Канаде с 1913 г. Место жительства в последние пять лет: в Канаде. Православный. Осетин. Подданство: Российское. Подданство ро-

дителей: Российское. Отец Гуди умер в сел. Хумалаг, мать Лежи живет там же. В сведениях о имеющихся родственниках в России указаны братья: Закарий и Александр. В 1917 г. решил вернуться на родину, в сел. Хумалаг Терской области для прохождения службы. 1 сентября 1917 г., при получении разрешения на выезд, предоставил заграничный паспорт, выданный в г. Владивосток 21 января 1913 г. № 219, две карточки русско-американской пароходной линии и обрывки призывной карточки за 1908 г. № 54 [65].

Мисиков Махарбек (Macharblk Misikoff), уроженец сел. Карджин Владикавказского округа Терской области. Гражданство: Россия, Русский. Пол: мужской. Семейное положение: женат. 7 апреля 1913 г. прибыл в Канаду. Возраст по прибытии: 27 лет. Корабль путешествия: «Franconia». Порт отправления: Ливерпуль, Великобритания [5].

Мисиков Темболат, уроженец сел. Ольгинского Владикавказского округа Терской области. В 1912 г. выехал в Северную Америку. На родину не вернулся. Умер и похоронен в США [65, 83].

Мистулов Эльмурза Дзанчегович (Elmursa Dsantschek Mistuloff), род. 1 марта 1922 г. в г. Стамбул, Турция. Прибыл в США. Порт прибытия: Нью-Йорк, Нью-Йорк. С 1951 года Э. Д. Мистулов жил в г. Лос-Анжелес**.** Получил гражданство США 1 февраля 1956 г. Место жительства: Калифорния [80]. Мать: Сосиева Ольга (Olga A. Sosiev). Умер 30 мая 1990 г.

Мистулов Хаджи-Омар Асланбекович (Khadzhi-Omar Mistulov), 1883 г. р., сотник 1-го Волгского полка Терского казачьего войска. Умер 21 апреля 1930 г. в США [82].

Митилов Джамбот, уроженец сел. Карджин Владикавказского округа Терской области. В 1910 г в. выехал в Северную Америку [65, 93].

Моргоев Закарья, уроженец сел. Карджин Владикавказского округа Терской области. В 1910 г. выехал в Северную Америку [65, 93].

Моргоев Андруша, уроженец сел. Батакоюрт Владикавказского округа Терской области. В 1909 г. выехал в Северную Америку. Вернулся на родину в 1914 г. [65, 106].

Моргоев Микъо, уроженец сел. Гизель Владикавказского округа Терской области. В 1911 г. выехал в Северную Америку. Вернулся на родину [65, 69].

Моргоев Миша Темирович, уроженец сел. Карджин Владикавказского округа Терской области. В 1910 г. выехал в Северную Америку [65, 93].

Моргоев Папа, уроженец сел. Гизель Владикавказского округа Терской области. В 1911 г. выехал в Северную Америку. Вернулся на родину [65, 69].

Моргоев Петруша, уроженец сел. Батакоюрт Владикавказского округа Терской области. В 1909 г. выехал в Северную Америку. Вернулся на родину в 1914 г. [65, 106].

Моргоев Татари, уроженец сел. Карджин Владикавказского округа Терской области. В 1910 г. выехал в Северную Америку [65, 93].

Моргоев Хассад (Chassad Morgoev), уроженец сел. Карджин Владикавказского округа Терской области. Гражданство: Россия, Русский. Пол: мужской. Семейное положение: холост. 7 апреля 1913 г. прибыл в Канаду. Возраст по прибытии: 24 года. Корабль путешествия: «Franconia». Порт отправления: Ливерпуль, Великобритания [5].

Моргоев Ципа, уроженец сел. Гизель Владикавказского округа Терской области. В 1911 г. выехал в Северную Америку. Вернулся на родину [65, 69].



Ельберд Мсоев,
Азамат Дауров,
Микала Датиев
Будзи Хутинаев,
N N, N N,
Науруз Лолаев,
Кавдын Хутинаев

Фото из личного архива Константина Ельбердовича Мсоева

Мсоев Гадзе, уроженец сел. Кадгарон Владикавказского округа Терской области. В 1913 г. выехал в Северную Америку. В 1928 г. осетинами – жителями г. Сиэтл штата Вашингтон были собраны и перечислены деньги в организованный Осоавиахимом фонд «Наш ответ Чемберлену» для сбора средств на оборону СССР и строительство воздушного флота. В этой акции принял участие и Гадзе Мсоев, перечисливший в этот фонд 5 долларов [71]. На родину не вернулся. Умер и похоронен в США в 1953 г. [65, 77].

Мсоев Ельберд Асланбекович (1880-1976), уроженец сел. Црау, Владикавказского округа Терской области. Выехал в Северную Америку в начале XX в. В 1915–1917 гг. работал в штате Аляска, США на строительстве железной дороги Сьюард-Анкоридж-Фербенкс. В 1919 г. в Сиэтле вступил в Коммунистическую партию США [7, 40,61]. Вернулся на родину в 1931 г. Участник Великой Отечественной войны 1941–1945 гг. [42]. В 1928 г. осетинами – жителями г. Сиэтл штата Вашингтон были собраны и перечислены деньги в организованный Осоавиахимом фонд «Наш ответ Чемберлену» для сбора средств на оборону СССР и строительство воздушного флота. В этой акции принял участие и Ельберд Мсоев, перечисливший в этот фонд 5 долларов [71].



Ельберд Асланбекович Мсоев (стоит в 4 ряду 9 слева)

Фото из личного архива Константина Ельбердовича Мсоева

Мсоев Кадгери (Kadgery Msoeff), род. в 1889 г., уроженец Владикавказского округа Терской области. Прибыл в Канаду. Дата прибытия: 24 мая 1914 г. Порт прибытия: Ванкувер, Британская Колумбия, Канада. Возраст по прибытии: 25 лет. Место рождения: Кадгарон. Страна рождения: Россия. Пол: мужской [85].

Мукагов Бибо (Bebo Mikagoff), род. в 1887 г., уроженец сел. Средний Урух Нальчикского округа Терской области. В 1909 г. выехал в Северную Америку. Прибыл в Канаду. Дата прибытия: 24 мая 1914 г. Порт прибытия: Ванкувер, Британская Колумбия, Канада. Возраст по прибытии: 27 лет. Место рождения: Даргавс. Страна рождения: Россия. Пол: мужской [85]. Не вернулся на родину [65, 65]. В 1926 г. написал родным письмо, в котором сообщил о сильном желании приехать на родину, о невозможности заработать и скопить деньги на дорогу. Очень просил жену прислать на дорогу денег, но семья не смогла этого сделать ввиду своей бедности. Б. Мукагов умер на чужбине [62, 16].

Муриев Батырбек Асламурзаевич, 1893 г. р., уроженец Махческого прихода Владикавказского округа Терской области. В 1914 г. выехал в Северную Америку. Вернулся на родину [65, 34].

Муриев Бекыза, уроженец сел. Урсдон Владикавказского округа Терской области. В 1912 г. выехал в Северную Америку. На родину вернулся в 1920 г. [65, 141].

Муриев Бола, уроженец Архонского прихода Владикавказского округа Терской области. В 1912 г. выехал в Северную Америку. Вернулся на родину [65, 13].

Муриев Дафа Тебоевич, уроженец Архонского прихода Владикавказского округа Терской области. В 1912 г. выехал в Северную Америку. Вернулся на родину в 1914 г. Жил в сел. Красногор [65, 13].

Муриев Денгиз Хазбиевич, 1883 г., уроженец Махческого прихода Владикавказского округа Терской области. В 1914 г. выехал в Северную Америку. Вернулся на родину [65, 34].

Муриев Дзыбырт Асламурзаевич, уроженец Махческого прихода Владикавказского округа Терской области. В 1914 г. выехал в Северную Америку. Вернулся на родину [65, 34].

Муриев Кайсын, уроженец сел. Алагир Владикавказского округа Терской области. Выехал в Северную Америку в 1912 г. Вернулся на родину [65, 116].

Муриев Магомет, уроженец сел. Урсдон Владикавказского округа Терской области. В 1912 г. выехал в Северную Америку [65, 140].



Муриев Темболат Абисалович (Tembulat Absal'ov Mourieff), 1894 г. р., уроженец сел. Разбун Владикавказского округа Терской области. Крестьянин. Чернорабочий. Холост. Отношение к воинской обязанности: не явился. Год призыва на военную службу: 1914 г. Настоящее место жительства, и с какого времени: в Канаде с 1913 г. Место жительства в последние пять лет: в Канаде. Православный. Осетин. Подданство: Российское. Подданство родителей: Российское. Отец Абисал и мать живут в сел. Разбун Терской области. В сведениях об имеющихся родственниках в России указаны братья: Майрам, Мусса, Кудзи, Асламбек, сестры: Гуза, Мадина, живущие в сел. Разбун. В 1918 г. решил вернуться на родину, на Кавказ. 3 мая 1918 г. при получении разрешения на выезд, предоставил свидетельство соотечественников: Елеазара Бутаева и Н. Т. Каргинова, удостоверивших, что Темболат Муриев осетин и имеет русское подданство. Также указал, что заграничный паспорт, выданный в г. Владикавказ Терской области, им утерян [65].

Муриев Хадзмет, уроженец сел. Урсдон Владикавказского округа Терской области. В 1912 г. выехал в Северную Америку [65, 140].

Мурзакулов Костан, уроженец Махческого прихода Владикавказского округа Терской области. В 1909 г. выехал в Северную Америку. Вернулся на родину [65, 37].

Мхциев Александр, уроженец сел. Кадгарон Владикавказского округа Терской области. В 1911 г. выехал в Северную Америку [65, 77].

Мхциев Али-Мурза, уроженец сел. Кадгарон Владикавказского округа Терской области. В 1911 г. выехал в Северную Америку [65, 77].

Мхциев Газамат, уроженец сел. Кадгарон Владикавказского округа Терской области. В 1911 г. выехал в Северную Америку [65, 77].

Мхциев Сабаз, уроженец сел. Кадгарон Владикавказского округа Терской области. В 1911 г. выехал в Северную Америку. На родину не вернулся. Жил в США [65, 77].



Надгериев Афико Тембулатович (Timofei-Afiko Natgerieff), 22 года, уроженец сел. Стыр-Дигора 3-го участка Владикавказского округа Терской области. Крестьянин. Земледелец. Холост. Отношение к воинской обязанности: не явился. Год призыва на военную службу: нет. Настоящее место жительства, и с какого времени: в Канаде с 1913 г. Место жительства в последние пять лет: до Канады жил на Кавказе. Православный. Осетин. Подданство: Российское. Подданство родителей: Российское. Отец Тембулат умер в сел. Новый Урух, мать живет также в сел. Новый Урух. В сведениях об имеющихся родственниках в России указаны братья: Самелий и Смалий, живущие в сел. Новый Урух. В 1917 г. решил вернуться на родину, на Кавказ. 7 апреля 1917 г. при получении разрешения на выезд, предоставил письмо от брата. Также указал, что заграничный паспорт, выданный в г. Либава в 1913 г., им утерян [65]. На родину не вернулся. Умер и похоронен в США [65, 144].

Надгериев Баздже, уроженец сел. Новый Урух Владикавказского округа Терской области. В 1913 г. выехал в Северную Америку. На родину не вернулся. Жил в США [65, 144].

Надгериев Гаге Фатцбаевич, уроженец сел. Лескен Нальчикского округа Терской области. В 1908 г. выехал в Канаду. Работал на угольных шахтах в районе г. Ковман. В 1924 г. вступил компартию Канады. Вернулся на родину в 1936 г., овладев специальностью бетонщика [62, 9].

Надгериев Губади Тасоевич, 1863 г. р., уроженец сел. Лескен Нальчикского округа Терской области. В 1909 г. выехал в Северную Америку. Вернулся на родину в 1913 г. [65, 151].

Надгериев Кургок (Гугъо) Гуйманович, 1875 г. р., уроженец сел. Стыр-Дигора Владикавказского округа Терской области. В 1912 г. выехал в Северную Америку. В 1927 г. вступил в компартию США. Вернулся на родину в 1931 г. [62, 67].

Надгериев Дзабе, уроженец сел. Лескен Нальчикского округа Терской области. В 1909 г. выехал в Северную Америку. Вернулся на родину в 1913 г. [65, 151].

Надгериев Карасе, уроженец сел. Лескен Нальчикского округа Терской области. В 1909 г. выехал в Северную Америку. Вернулся на родину в 1913 г. [65, 151].

Надгериев Аслангери Тасоевич (Nartkerieff Slangery), 1874 г. р., уроженец сел. Лескен Нальчикского округа Терской области. В 1912 г. выехал в Северную Америку [65, 151]. Гражданство: Россия. Порт прибытия: Ванкувер, Британская Колумбия, Канада. Страна постоянного проживания: Канада [84].

Надгериев Урустам Фатцбаевич, уроженец сел. Стыр-Дигорского прихода Владикавказского округа Терской области. В начале XX в. выехал в Северную Америку. С началом Первой мировой войны, согласно принятому в США закону о воинской повинности, который распространялся и на иммигрантов, был призван в армию. Погиб на фронте [7, 54].

Надгериев Хангери Хаджиметович, 1882 г. р., уроженец сел. Лескен Нальчикского округа Терской области. В 1909 г. выехал в Северную Америку. В 1913 г. вернулся на родину, овладев специальностью бетонщика [62, 9].



Надгериев Харитон Тасоевич (Khariton Natgerieff), 36 лет, уроженец сел. Новый Урух 3-го участка Владикавказского округа Терской области. Крестьянин. Земледелец. Женат. Жена Дока, сын родился после его отъезда, дочь – 5 лет, имя забыл. Отношение к воинской обязанности: ополченец 1-го разряда. Год призыва на военную службу: забыл. Настоящее место жительства, и с какого времени: в Канаде с 1913 г. Место жительства в последние пять лет: до Канады жил на Кавказе. Православный. Осетин. Подданство: Российское. Подданство родителей: Российское. Отец Тасо живет также в сел. Новый Урух, мать умерла там же. В сведениях об имеющихся родственниках в России указаны братья: Измаил и Аслан-Гирей, первый живет в сел. Новый Урух, второй – в Канаде, сестры: Гаура и Салуха, живущие там же. В 1917 г. решил вернуться на родину, на Кавказ. 18 июля 1917 г. при получении разрешения на выезд, указал, что заграничный паспорт, выданный в г. Либава в марте 1913 г., им утерян [65].

Надгериев Хосдзау Тасоевич, 1876 г. р., уроженец сел. Новый Урух Владикавказского округа Терской области. В 1913 г. выехал в Северную Америку. На родину не вернулся. Умер и похоронен в США [65, 144].

Надгериев Цамаз, уроженец Стыр-Дигорского прихода Владикавказского округа Терской области. В 1911 г. выехал в Северную Америку. На родину не вернулся. Умер и похоронен в США [65, 50].

Найфонов Газак, в 1912 г. эмигрировал в Северную Америку. В 1928 г. осетинами – жителями г. Сиэтл штата Вашингтон были собраны и перечислены деньги в организованный Осоавиахимом фонд «Наш ответ Чемберлену» для сбора средств на оборону СССР и строительство воздушного флота. В этой акции принял участие и Газак Найфонов, перечисливший в этот фонд 2 доллара [71].

Найфонов Заурбек (Saurbek Naifonoff), уроженец Стыр-Дигорского прихода Владикавказского округа Терской области. В 1909 г. выехал в Северную Америку. Порт прибытия: Ванкувер, Британская Колумбия, Канада. Страна постоянного проживания: Канада [84]. Пробыв там несколько лет, вернулся на родину. Погиб трагически в 1933 г. [65, 50].

Найфонов Тотырбек Басиатович, 1886 г. р., уроженец сел. Гулар Владикавказского округа Терской области. Выехал в 1912 г. в Северную Америку через Владивосток. Работал в шахте в США. Вернулся на родину в 1922 г. Умер в 1968 г. [43].



Тотырбек Басиатович Найфонов

Фото из личного архива Ремы Тотырбековны Найфоновой-Кайтуковой

Найфонов Тазе, уроженец Стыр-Дигорского прихода Владикавказского округа Терской области. В 1912 г. выехал в Северную Америку. На родину не вернулся. Умер и похоронен в США в 1957 г. [65, 50].

Найфонов Федор (Feodor Naifonoff), уроженец Владикавказского округа Терской области. Выехал в Канаду. Порт прибытия: Виктория, Британская Колумбия, Канада. Страна постоянного проживания: Канада [84].

Найфонов Хаджи-Мусса, уроженец Стыр-Дигорского прихода Владикавказского округа Терской области. В 1912 г. выехал в Северную Америку. На родину не вернулся. Умер и похоронен в США [65, 50].

Найфонов Омар Сланович, 1871 г. р., уроженец сел. Гулар Владикавказского округа Терской области. В 1912 г. выехал в Северную Америку. На родину не вернулся, остался жить в США [43].

Найфонов Хаджумар Самазаевич, уроженец сел. Гулар Стыр-Дигорского прихода Владикавказского округа Терской области. В 1909 г. выехал в Северную Америку. Пробыв там несколько лет, в 1917 г. вернулся на родину. Жил в г. Алагир [65, 50].

Найфонов Харитон (Haritone Naifonoff), уроженец сел. Гулар Владикавказского округа Терской области. В 1912 г. выехал в Северную Америку. Порт прибытия: Виктория, Британская Колумбия, Канада. Страна постоянного проживания: Канада [84]. С Тотрбеком Найфоновым работал в шахте в США. Не вернулся на родину. Тяжело заболел и был отправлен в Южную Америку, где его следы затерялись [43].

Найфонов Царай Науагович, 1884 г. р., уроженец Стыр-Дигорского прихода Владикавказского округа Терской области. В 1909 г. выехал в Северную Америку. На родину не вернулся. Умер и похоронен в США в 1954 г. [65, 50].

Накусов Дзип, уроженец сел. Карджин Владикавказского округа Терской области. В 1910 г в. выехал в Северную Америку. Вернулся на родину. Умер в сел. Карджин [65, 93].

Накусов Николай, уроженец сел. Батакоюрт Владикавказского округа Терской области. Гражданство: Россия, Русский. Пол: мужской. В 1911 г. прибыл в Канаду. Возраст по прибытии: 26 лет. Порт отправления: Гамбург, Германия [84].

Налоев Айтег, уроженец Донифарского прихода Владикавказского округа Терской области. В 1912 г. выехал в Северную Америку [65, 56].

Наскидаев Мдоса, уроженец сел. Ардон Владикавказского округа Терской области. Выехал в Северную Америку в 1910 г. [65, 124].

Нафиев Бекир Иласович, 1885 г. р., уроженец Стыр-Дигорского прихода Владикавказского округа Терской области. В 1911 г. выехал в Северную Америку [65, 50].

Нафиев Тазе Адылович, уроженец Стыр-Дигорского прихода Владикавказского округа Терской области. В 1911 г. выехал в Северную Америку [65, 50].

Нигкоев Хаджимет Бекирович, 1889 г. р., уроженец Махческого прихода Владикавказского округа Терской области. В 1910 г. выехал в Северную Америку. Вернулся на родину [65, 34].

Николов Биджем, уроженец сел. Христиановского Владикавказского округа Терской области. В начале XX в. выехал в Северную Америку. Вернулся на родину [62, 74].



Николов Мусса Гайсонович (Ignatii-Mussa Gaisonovich Nicoloff), 36 лет, уроженец сел. Христиановского 3-го участка Владикавказского округа Терской области. Крестьянин. Земледелец. Женат. Жена Лезинка, детей не имеет. Отношение к воинской обязанности: по 16 пункту – болен. Год призыва на военную службу: 1904 г. Настоящее место жительства, и с какого времени: в Канаде с 1910 г. Место жительства в последние пять лет: в Канаде. Православный. Осетин. Подданство: Российское. Подданство родителей: Российское. Отец Гайсон умер, мать Мария живет там же в сел. Христиановском. В сведениях об имеющихся родственниках в России указаны братья: Александр, Георгий, Бекмурза, живущие там же в сел. Христиановском. В 1918 г. решил вернуться на родину, на Кавказ. 15 октября 1918 г. при получении разрешения на выезд, предоставил годовой паспорт, выданный в 1909 г. в сел. Христиановском Владикавказского округа Терской области [65].

Николов Хаджумар, уроженец сел. Христиановского Владикавказского округа Терской области. В 1911 г. выехал в Северную Америку. Работал на лесопильном производстве. Погиб в результате несчастного случая в 1928 г. [62, 74].

Николов Чицинка, уроженец сел. Христиановского Владикавказского округа Терской области. В начале XX в. выехал в Северную Америку.



Хаджумар Толасов,
Чицинка Николов,
Андрей Туаев
НА СОИГСИ

Ногаев Георгий Дженаевич, уроженец сел. Гизель Владикавказского округа Терской области. В начале XX в. выехал в Северную Америку. Вернулся на родину [65, 69].

Ногаев Дзибо, уроженец сел. Заманкул Владикавказского округа Терской области. В 1911 г. выехал в Северную Америку. В 1914 г. вернулся на родину и жил в сел. Заманкул [62, 98].

Ногаев Константин (Constantin Nogreff), род. в 1887 г., уроженец Владикавказского округа Терской области. Прибыл в Канаду. Дата прибытия: 24 сентября 1913 г. Порт прибытия: Ванкувер, Британская Колумбия, Канада. Возраст по прибытии: 26 лет. Место рождения: Гизель. Страна рождения: Россия. Пол: мужской [85].

Озиев Хаджи (Chadshy Osieff), уроженец сел. Новый Урух Владикавказского округа Терской области. Гражданство: Россия, Русский. Пол: мужской. Семейное положение: женат. 4 апреля 1911 г. прибыл в Канаду. Возраст по прибытии: 35 лет. Корабль путешествия: «Kursk». Порт прибытия: Нью-Йорк. Порт отправления: Либава, Латвия [64].

Оказов Алихан Навагович (Alchan Okazoff), 1893 г. р., уроженец Махческого прихода Владикавказского округа Терской области. Пол: мужской. Место рождения: Россия. В 1910 г. выехал в Северную Америку. Прибыл в Канаду. Корабль путешествия: «View Image». Порт прибытия: Ванкувер, Британская Колумбия, Канада. Место жительства: Россия [84]. Вернулся на родину [65, 34].

Оказов Альберт (Albert Okazoff), 1927 г. р., уроженец Владикавказского округа Терской области. Прибыл в США. Порт прибытия: Нью-Йорк, Нью-Йорк [64]. Место жительства: 1930 г. – штат Орегон, США [76].

Оказов Гаврилон (Gawrilon Okasew), уроженец Владикавказского округа Терской области. Гражданство: Россия, Русский. Пол: мужской. Семейное положение: женат. 2 апреля 1907 г. прибыл в Канаду. Возраст по прибытии: 30 лет. Корабль путешествия: «Ryndam». Порт отправления: Роттердам, Нидерланды [84].

Оказов Гарри (Harry Okazoff), 1925 г. р., уроженец Владикавказского округа Терской области. Место жительства: 1930 г. – штат Орегон, США [76].

Оказов Георгий, уроженец сел. Камунта Галиатского прихода Владикавказского округа Терской области. В 1912 г. выехал в Северную Америку. Пробыв там два года, в 1914 г. вернулся на родину. В 1919 г. был убит белогвардейцами [65, 43].

Оказов Давид (David Okaseff), уроженец сел. Галиат Владикавказского округа Терской области. Гражданство: Россия, Русский. Пол: мужской. Семейное положение: женат. 16 мая 1909 г. прибыл в Канаду. Возраст по прибытии: 30 лет. Корабль путешествия: «Cleveland». Порт отправления: Гамбург, Германия [6].

Оказов Инал (Enal Okazoff), род. в сентябре 1892 г., уроженец сел. Камунта Галиатского прихода Владикавказского округа Терской области. Гражданство: Россия, Русский. Пол: мужской. В 1912 г. выехал в Северную Америку. Жил и работал в США. Участвовал в Первой мировой войне [88]. Получил гражданство США 27 февраля 1923 г. Место жительства: Вашингтон [80]. В

1930 г. приехал с семьей в СССР, а через год семья решила вернуться в обратно, но американские власти разрешили остаться в США только членам его семьи, а он вынужден был вернуться в СССР [65, 43]. Супруга: Нанни (Okazoff Nannie E.), 1895 г. р., дочери: Ненси (Okazoff Nancy) и Элен М. (Okazoff Elen M.), 1924 г. р.

Оказов Ники (Nicky Okazoff), 1892 г. р., уроженец Владикавказского округа Терской области. Место жительства: 1930 г. – г. Кинг, штат Вашингтон, США [76].

Оказов Николай (Hicolas Okazoff), уроженец Владикавказского округа Терской области. Прибыл в Канаду. Порт прибытия: Ванкувер, Британская Колумбия. Позже перебрался в США. Место жительства: г. Ном, Аляска, США [77].

Оказов Николай М. (Nicolas M. Okazoff), уроженец Владикавказского округа Терской области. Пол: мужской. Место рождения: Россия. Прибыл в Канаду. Корабль путешествия: «View Image». Порт прибытия: Ванкувер, Британская Колумбия, Канада. Место жительства: Россия [68].

Оказов Микала, уроженец Махческого прихода Владикавказского округа Терской области. В 1910 г. выехал в Северную Америку. На родину не вернулся. Умер в США в 1956 г. [65, 34].

Оказов Фред (Fred Okazoff), род. 1 августа 1894 г., уроженец Владикавказского округа Терской области. В начале XX в. выехал в Северную Америку. Порт прибытия: Сиэтл, штат Вашингтон, США [68]. Получил гражданство США 27 февраля 1923 г. [80]. Супруга: Nannie E. Okazoff, 1901 г. р. Место жительства: Вашингтон, США.

Оказов Хамби (Harby Okazoff), уроженец Владикавказского округа Терской области. Прибыл в США. Порт прибытия: Нью-Йорк, Нью-Йорк [64].

Оккаев Александр (Alexander Ockajeff), уроженец Владикавказского округа Терской области. Гражданство: Россия, Русский. Пол: мужской. Семейное положение: холост. 26 июля 1909 г. прибыл в Канаду. Возраст по прибытии: 24 года. Корабль путешествия: «Кайзер Август Виктория» [84].

Олисаев Алексей Базеевич, 1877 г. р., уроженец сел. Ханаз Махческого прихода Владикавказского округа Терской области. В 1910 г. выехал в Северную Америку. Не вернулся на родину. Умер в США [65, 37].

Олисаев Бекмурза Дзамболатович, 1884 г. р., уроженец сел. Ханаз Махческого прихода Владикавказского округа Терской области. В 1910 г. выехал в Северную Америку. На родину не вернулся. Жил в США [65, 34].

Олисаев Бимболат (Бола) Базеевич, 1880 г. р., уроженец сел. Ханаз Махческого прихода Владикавказского округа Терской области. В 1910 г. выехал в Северную Америку. Вернулся на родину [65, 37].

Олисаев Габули (Alex Liesoff), уроженец сел. Николаевского Владикавказского округа Терской области. Выехал в Северную Америку в 1913 г. Жил в г. Фресно, штат Калифорния, США. На родину не вернулся [52].

Олисаев Дамбег, уроженец Махческого прихода Владикавказского округа Терской области. В 1910 г. выехал в Северную Америку. Вернулся на родину [65, 37].

Олисаев Данел Налукович, 1870 г. р., уроженец сел. Ханаз Махческого прихода Владикавказского округа Терской области. В 1910 г. выехал в Северную Америку. Вернулся на родину [65, 37].

Олисаев Сандир, уроженец Махческого прихода Владикавказского округа Терской области. В 1910 г. выехал в Северную Америку. Вернулся на родину [65, 37].

Олисаев Темболат (Тебо) Базеевич, 1882 г. р., уроженец сел. Ханаз Махческого прихода Владикавказского округа Терской области. В 1910 г. выехал в Северную Америку. Вернулся на родину [65, 37].

Ортабаев Иналук Дохчикоевич (Naluk Urtabaev), 1876 г. р., уроженец Владикавказского округа Терской области. Последнее место жительства: Стыр-Дигора, Россия. 7 апреля 1913 г. прибыл в Канаду. Возраст, указанный по прибытии: 37 лет. Пол: мужской. Семейное положение: женат. Гражданство: Россия. Ко-

рабль путешествия: «Franconia». Порт отправления: Ливерпуль, Великобритания. Порт прибытия: Виктория, Британская Колумбия, Канада [77].

Ортабаев Дзота Сикоевич, уроженец Стыр-Дигорского прихода Владикавказского округа Терской области. В 1911 г. выехал в Северную Америку. Пробыв там несколько лет, вернулся на родину. Умер и похоронен в сел. Хазнидон [65, 50].

Ортабаев Николай, уроженец Стыр-Дигорского прихода Владикавказского округа Терской области. В 1911 г. выехал в Северную Америку [65, 50].

Ортабаев Темиркан, уроженец Стыр-Дигорского прихода Владикавказского округа Терской области. В 1911 г. выехал в Северную Америку. Работал на Аляске [7, 85]. Пробыв там несколько лет, в 1929 г. вернулся на родину [65, 50].

Отараев Батырбек, уроженец Стыр-Дигорского прихода Владикавказского округа Терской области. В 1911 г. выехал в Северную Америку [65, 50].



Заурбек Дагкаевич Пагаев (стоит первый слева)

Фото из личного архива Казбека Пагаева

Пагаев Заурбек Дагкаевич, 1880 г. р., уроженец сел. Гизель Владикавказского округа Терской области. Выехал в Северную Америку в 1911 г. вместе с односельчанами. Жил и работал в г. Лос-Анджелес, США. В 1913 г. вернулся на родину, овладев специальностью электросварщика [66]. Умер в 1956 г. в г. Орджоникидзе [65, 69].



Заурбек
Дагкаевич Пагаев
фото из личного архива
Казбека Пагаева

Пагаев Заурбек (Zaurbek Pagaeff), род. в 1893 г., уроженец Владикавказского округа Терской области. Прибыл в Канаду. Дата прибытия: февраль 1917 г. Порт прибытия: Ванкувер, Британская Колумбия, Канада. Возраст по прибытии: 24 года. Место рождения: Гизель. Страна рождения: Россия. Пол: мужской [85].

Пагиев Бабе Савкудзович, уроженец Унальского прихода Владикавказского округа Терской области. В 1910 г. выехал в Северную Америку. Вернулся на родину в 1922 г., овладев специальностью слесаря [65, 8].

Пагиев Гайти, 1889 г. р., уроженец Унальского прихода Владикавказского округа Терской области. В 1910 г. выехал в Северную Америку. Вернулся на родину в 1914 г. через Японию [65, 8].

Пагиев Дзате, уроженец Унальского прихода Владикавказского округа Терской области. В 1912 г. выехал в Северную Америку. В 1919 г. в г. Сиэтл вступил в Коммунистическую партию США [7, 61]. В 1920 г. в США был арестован за революционную деятельность и сидел в тюрьме. На родину не вернулся, умер в Канаде [65, 8].

Пагиев Кайст (Kaist Pagieff), род. в 1891 г., уроженец Владикавказского округа Терской области. Прибыл в Канаду. Дата прибытия: июль 1914 г. Порт прибытия: Ванкувер, Британская Колумбия, Канада. Возраст по прибытии: 23 года. Место рождения: Алагир. Страна рождения: Россия. Пол: мужской [85].

Пагиев Эльберд Акбеевич, уроженец Унальского прихода Владикавказского округа Терской области. В 1910 г. выехал в Северную Америку. Вернулся на родину в 1922 г. [65, 8].

Перанов Царай, уроженец Стыр-Дигорского прихода Владикавказского округа Терской области. В 1909 г. выехал в Америку. На родину не вернулся. Умер и похоронен в США [65, 51].

Перисаев Александр Фатцбаевич, уроженец Стыр-Дигорского прихода Владикавказского округа Терской области. В 1909 г. выехал в Северную Америку. На родину не вернулся. Умер и похоронен в США [65, 51].

Перисаев Баде Оразович, уроженец Стыр-Дигорского прихода Владикавказского округа Терской области. В 1909 г. выехал в Северную Америку. Пробыв там несколько лет, в 1914 г. вернулся на родину [65, 51].

Перисаев Георгий Фатцбаевич, уроженец сел. Гулар Стыр-Дигорского прихода, в 1911 г. выехал в Северную Америку. В 1928 г. осетинами – жителями г. Сиэтл штата Вашингтон были собраны и перечислены деньги в организованный Осоавиахимом фонд «Наш ответ Чемберлену» для сбора средств на оборону СССР и строительство воздушного флота. В этой акции принял участие и Георгий Персаев, перечисливший в этот фонд 2 доллара [71]. На родину не вернулся. Умер и похоронен в США [65, 51].

Перисаев Коста, уроженец сел. Алагир Владикавказского округа Терской области. Выехал в Северную Америку в 1912 г.

Перисаев Майрам Урустанович, уроженец Стыр-Дигорского прихода Владикавказского округа Терской области. В 1909 г. выехал в Северную Америку. Пробыв там несколько лет, в 1914 г. вернулся на родину [65, 51].

Перисаев Мынци, уроженец сел. Гулар Владикавказского округа Терской области. В 1912 г. выехал в Северную Америку. На родину вернулся в 1922 г. [43].

Перисаев Науаг, уроженец Стыр-Дигорского прихода Владикавказского округа Терской области. В 1912 г. выехал в Северную Америку. На родину не вернулся. Умер и похоронен в США [65, 51].

Пинов Тазе, уроженец сел. Магометановского Владикавказского округа Терской области. В 1910 г. выехал в Северную Америку. На родину вернулся. Жил в сел. Чикола [65, 136].

Плиев Александр, уроженец сел. Батакоюрт Владикавказского округа Терской области. В 1910 г. выехал в Северную Америку. Погиб в результате несчастного случая на дорожных работах [7, 44].

Плиев Гацыр, уроженец сел. Батакоюрт Владикавказского округа Терской области. В 1910 г. выехал в Северную Америку [65, 106].



Плиев Гуцыра Ельзарикоевич (Gutsyra Plieff), 22 года, уроженец сел. Владимирского 2-го участка Владикавказского округа Терской области. Крестьянин. Земледелец. Холост. Отношение к воинской обязанности: не являлся. Год призыва на военную службу: не смог сказать. Настоящее место жительства, и с какого времени: в Канаде с 1912 г. Место жительства в последние пять лет: в Канаде. Православный. Осетин. Подданство: Российское. Подданство родителей: Российское. Отец

Ельзарико жив и живет в сел. Владимирском Терской области, мать Мысырхан умерла в сел. Владимирском. В сведениях об имеющихся родственниках в России указаны братья: Тепсарико и Илогка, живущие в сел. Владимирском. В 1918 г. решил вернуться на родину, во Владикавказ. 9 июля 1918 г. при получении разрешения на выезд, предоставил свидетельство соотечественников: Харитона Дзахова (заграничный паспорт, выданный в г. Владикавказ 4 марта 1911 г. № 331), Бориса Туаева (заграничный паспорт № 997), которые удостоверили, что Гуцыра Плиев их соотечественник, осетин и российский гражданин [65].

Плиев Мацыко, уроженец сел. Батакоюрт Владикавказского округа Терской области. В 1912 г. выехал в Северную Америку. Вернулся на родину в 1914 г. Жил в Старом Батакоюрте [65, 106].



Плиев Хаджимет Темиркоевич (Khadzimet-Khariton Pliev), 1887 г. р., уроженец сел. Владимирского 2-го участка Владикавказского округа Терской области. Крестьянин. Земледелец. Женат. Жена Лиза, детей нет. Отношение к воинской обязанности: ополченец 2-го разряда. Год призыва на военную службу: 1908 г. Настоящее место жительства, и с какого времени: в Канаде с 1913 г. Место жительства в последние пять лет: до Канады жил на Кавказе. Православный. Осетин. Подданство: Российское. Подданство родителей: Российское. Отец Темирко живет в сел. Владимирском, мать Зго умерла там же. В сведениях об имеющихся родственниках в России указаны братья: Маско и Зибока, живущие в сел. Владимирском. В 1917 г. решил вернуться на родину, на Кавказ. 17 июля 1917 г. при получении разрешения на выезд, предоставил заграничный паспорт, выданный в г. Владикавказ 19 января 1913 г. № 214 [65].

Приев Елкан Ельмарзаевич, уроженец Унальского прихода Владикавказского округа Терской области. В 1912 г. выехал в Северную Америку. Не вернулся на родину. Жил в США [65, 8].

Приев Хусина Асахович, уроженец Унальского прихода Владикавказского округа Терской области. В 1912 г. выехал в Северную Америку. Не вернулся на родину. Жил в США [65, 8].

Пхалагов Дзибо Бацоевич, уроженец сел. Гизель Владикавказского округа Терской области. В начале XX в. выехал в Северную Америку. Вернулся на родину [65, 69].

Пхалагов Тимофей (Timofej Phalagoff), уроженец Владикавказского округа Терской области. Гражданство: Россия, Русский. Пол: мужской. Семейное положение: холост. 27 февраля 1912 г. прибыл в Канаду. Возраст по прибытии: 23 года. Корабль путешествия: «Amerika». Порт отправления: Гамбург, Германия [6].

Рамонов Амурхан (Amurchan Ramonoff), уроженец сел. Махческ Владикавказского округа Терской области. Гражданство: Россия, Русский. Пол: мужской. Семейное положение: холост. Последнее место жительства: Махческ, Россия. 4 апреля 1911 г. прибыл в Канаду. Возраст по прибытии: 17 лет. Корабль путешествия: «Kursk». Порт отправления: Либава, Латвия [84]. Вернулся на родину в 1937 г. [65, 34].

Рамонов Афако (Антон) Гуйманович (Anton Ramonoff), 1882 г. р., уроженец сел. Махческ Владикавказского округа Терской области. В начале XX в. эмигрировал в Канаду. Внешность: Россия, Русский. Гражданство: Россия, Русский. Пол: мужской. Семейное положение: женат. Последнее место жительства: Махческ, Россия. Дата прибытия: 4 апреля 1911 г. Возраст по прибытии: 35 лет. Корабль путешествия: «Kursk». Порт отправления: Либава, Латвия [84].

Рамонов Бучий, 1889 г. р., уроженец Махческого прихода Владикавказского округа Терской области. В 1910 г. выехал в Северную Америку. На родину не вернулся. Умер в США [65, 34].

Рамонов Быдза Захарович, уроженец сел. Дарг-Кох Владикавказского округа Терской области. В 1910 г в. выехал в Северную Америку [65, 91].

Рамонов Владимир (Kladimir Ramonoff), уроженец сел. Махческ Владикавказского округа Терской области. Гражданство: Россия, Русский. Пол: мужской. Семейное положение: хо-

лост. В 1911 г. прибыл в Канаду. Возраст по прибытии: 24 года [84].

Рамонов Георгий Цараевич (Georgy Ramanoff), 1886 г. р., уроженец сел. Уакац Махческого прихода Владикавказского округа Терской области. В 1911 г. выехал в Северную Америку. Жил и работал в Канаде. Внешность: Россия, Русский. Последнее место жительства: Владимирское, Россия. Дата прибытия: 4 апреля 1911 г. Возраст по прибытии: 26 лет. Пол: мужской. Семейное положение: женат. Корабль путешествия: «Kursk». Порт отправления: Либава, Латвия. Работал в г. Джурано на Аляске. Активный член компартии США [7, 90]. На родину не вернулся. Жил в США [65, 34].

Рамонов Гургок, 1896 г. р., уроженец Махческого прихода Владикавказского округа Терской области. В 1914 г. выехал в Северную Америку. Не вернулся на родину. Жил в США [65, 34].

Рамонов Дзахот Мирзабекович, 1896 г. р., уроженец Махческого прихода Владикавказского округа Терской области. В 1914 г. выехал в Северную Америку. Вернулся на родину [65, 34].

Рамонов Дзеуа, уроженец Махческого прихода Владикавказского округа Терской области. В 1910 г. выехал в Северную Америку. Работал на Аляске. Вернулся на родину [65, 35].

Рамонов Ильяс (Ulios Ramonoff), уроженец Владикавказского округа Терской области. Гражданство: Россия, Русский. Пол: мужской. Семейное положение: холост. 24 мая 1917 г. прибыл в Канаду. Корабль путешествия: «Aurania». Порт отправления: Ливерпуль, Великобритания [5].

Рамонов Лади, уроженец сел. Алагир Владикавказского округа Терской области. Выехал в Северную Америку в 1913 г. Вернулся на родину [65, 117].

Рамонов Махамат Айдарукович, 1862 г. р., уроженец Махческого прихода Владикавказского округа Терской области. В 1914 г. выехал в Северную Америку. Вернулся на родину в 1929 г. [65, 34].

Рамонов Николай Цараевич, 1877 г. р., уроженец Махческого прихода Владикавказского округа Терской области. В на-

чале XX в. выехал в Северную Америку. Жил в г. Сиэтл, штат Вашингтон, США. На родину не вернулся. Умер в США в 1962 г. [65, 34].

Рамонов Николай, уроженец сел. Средний Урух Нальчикского округа Терской области. В 1911 г. выехал в Северную Америку. Вернулся на родину в 1914 г. Умер и похоронен в сел. Средний Урух [65, 65].

Рамонов Сланбек, 1881 г. р., уроженец Махческого прихода Владикавказского округа Терской области. В 1914 г. выехал в Северную Америку. Вернулся на родину в 1929 г. [65, 34].

Рамонов Татаркан, уроженец Владикавказского округа Терской области. Выехал в Северную Америку, в г. Нью-Йорк [7, 32].

Рамонов Хаджимусса (Константин) Григорьевич, уроженец сел. Салугардан Владикавказского округа Терской области. Выехал в Северную Америку в 1912 г. В США получил квалификацию слесаря-механика. В 1929 г. вместе с группой американских специалистов был приглашен на строительство «Ростсельмаш». С ними еще работали осетины Цогоев Егор и Ачеев Сослан. По окончании договора, Рамонов, Цогоев и Ачеев остались работать на заводе. В начале Великой Отечественной войны 1941–1945 гг. вместе с заводом эвакуировались в Среднюю Азию. Х. Рамонов умер в 1945 г. в Ташкенте [65, 117].

Рамонов Хаджумар, уроженец сел. Уакац Владикавказского округа Терской области. В 1912 г. выехал в Северную Америку. На родину вернулся в 1922 г. [43].

Рамонов Фацбай (Facbej Ramonoff), уроженец Владикавказского округа Терской области. Гражданство: Россия, Русский. Пол: мужской. В 1910 г. прибыл в Канаду. Возраст по прибытии: 28 лет [84].

Ревазов Алихан (Alichan Rovazeff), уроженец Владикавказского округа Терской области. Выехал в Северную Америку в 1912 г. через Великобританию. Порт прибытия: Квебек, Канада [68]. Работал на строительстве железной дороги в местности Нью-Порт [7, 47].

Ревазов Ахмет, уроженец сел. Алагир Владикавказского округа Терской области. Выехал в Северную Америку в 1912 г. Не вернулся на родину. Умер и похоронен в США [65, 117].

Ревазов Б. (B. Revazoff), 1879 г. р., уроженец Владикавказского округа Терской области. Рождение страна: Россия. Гражданство: Россия. Пол: мужской. 6 июня 1912 г. прибыл в Канаду. Возраст по прибытии: 33 года. Корабль путешествия: «Sado Maru» [84].

Ревазов Владимир (Vladimir Revazoff), 1888 г. р., уроженец Владикавказского округа Терской области. Страна рождения: Россия. Пол: мужской. 24 августа 1915 г. прибыл в Канаду. Возраст по прибытии: 27 лет. Порт прибытия: Ванкувер, Британская Колумбия, Канада. Страна постоянного проживания: Канада [84].

Ревазов Владимир (Revazoff Vladimir), 1881 г. р., уроженец Владикавказского округа Терской области. Рождение страна: Россия. Гражданство: Россия. Пол: мужской. В сентябре 1914 г. прибыл в Канаду. Возраст по прибытии: 33 года. Порт прибытия: Ванкувер, Британская Колумбия, Канада. Страна постоянного проживания: Канада [84].

Ревазов Гамбол Бидзигоевич, уроженец сел. Ардон Владикавказского округа Терской области. Выехал в Северную Америку в 1911 г. Состоял в Коммунистической партии США. Являлся одним из активных коммунистов-осетин [65, 124]. На родину не вернулся. Жил в г. Сиэтл, штат Вашингтон. В 1928 г. осетинами – жителями г. Сиэтл штата Вашингтон были собраны и перечислены деньги в организованный Осоавиахимом фонд «Наш ответ Чемберлену» для сбора средств на оборону СССР и строительство воздушного флота. В этой акции принял участие и Гамбол Ревазов, перечисливший в этот фонд 10 долларов 75 центов [71].

Ревазов Гаппо Тузиевич (Gapo Revazoff), уроженец Архонского прихода Владикавказского округа Терской области. В 1910 г. выехал в Северную Америку. Порт прибытия: Ванкувер, Британская Колумбия, Канада. Страна постоянного проживания: Канада [84]. На родину не вернулся. Жил в США [65, 13].

Ревазов Гацыр (Riwasoff), уроженец сел. Алагир Владикавказского округа Терской области. Гражданство: Россия, Русский. Пол: мужской. Семейное положение: женат. 16 апреля 1909 г. прибыл в Канаду. Возраст по прибытии: 31 год. Корабль путешествия: «President Grant». Порт отправления: Гамбург, Германия [6].

Ревазов Дзахи, уроженец сел. Алагир Владикавказского округа Терской области. Выехал в Северную Америку в 1912 г. Вернулся на родину [65, 117].

Ревазов Дзодзыр Дудаевич, уроженец Архонского прихода Владикавказского округа Терской области. В 1912 г. выехал в Северную Америку. Вернулся на родину [65, 13].

Ревазов Ладе, уроженец сел. Алагир Владикавказского округа Терской области. Выехал в Северную Америку в 1912 г. Вернулся на родину [65, 116].

Ревазов Мико, уроженец сел. Алагир Владикавказского округа Терской области. Выехал в Северную Америку в 1912 г. Вернулся на родину [65, 117].

Ревазов Николай (Nikolai Revazoff), уроженец Владикавказского округа Терской области. Гражданство: Россия. В начале XX в. выехал в Северную Америку. Порт прибытия: Ванкувер, Британская Колумбия, Канада. Страна постоянного проживания: Канада [84].

Ревазов Сафонка (Savonij Revazoff), род. в 1890 г., уроженец Владикавказского округа Терской области. Прибыл в Канаду. Дата прибытия: 24 октября 1914 г. Порт прибытия: Ванкувер, Британская Колумбия, Канада. Возраст по прибытии: 24 года. Место рождения: Алагир. Страна рождения: Россия. Пол: мужской [85]. Страна постоянного проживания: Канада [84]. Работал в небольшом городке Ибын недалеко от Ванкувера [7, 47]. Не вернулся на родину [65, 116].

Ревазов Ханджери, уроженец сел. Ардон Владикавказского округа Терской области. Выехал в Северную Америку в 1910 г. Вернулся на родину в 1930 г. [65, 124].

Ревазов Харитон (Chariton Revazof), уроженец Владикав-

казского округа Терской области. Выехал в Северную Америку в начале XX в. Порт прибытия: Ванкувер, Британская Колумбия, Канада. Страна постоянного проживания: Канада [84].

Ревазов Якоб (Jacob Revasof), уроженец Владикавказского округа Терской области. Выехал в Северную Америку в начале XX в. Порт прибытия: Квебек, Канада. Страна постоянного проживания: Канада [84].

Рубаев Будзи, уроженец Владикавказского округа Терской области. Выехал в Северную Америку в 1912 г.

Рубаев Хадзбатыр, уроженец сел. Зильги Владикавказского округа Терской области. В 1909 г. выехал в Северную Америку. На родину не вернулся. Жил в г. Сиэтл, штат Вашингтон, США. Умер в январе 1972 г. Похоронен в Калифорнии, США [65, 72].

Сабаев Басил, уроженец сел. Лескен Нальчикского округа Терской области. В 1910 г. выехал в Северную Америку. Вернулся на родину в 1913 г. Жил в сел. Лескен [65, 152].

Сабаев Георгий (George Sebajeff), уроженец Владикавказского округа Терской области. Гражданство: Россия, Русский. Пол: мужской. Семейное положение: женат. 20 апреля 1909 г. прибыл в Канаду. Возраст по прибытии: 27 лет. Порт отправления: Роттердам, Нидерланды [84].

Сабаев Сабазгери Дзангериевич (Sagasgew Sabaeff), род. в 1884 г., уроженец сел. Донифарс Владикавказского округа Терской области. Гражданство: Россия, Русский. Пол: мужской. 2 апреля 1913 г. прибыл в Канаду. Возраст по прибытии: 26 лет. Корабль путешествия: «President Grant». Порт отправления: Гамбург, Германия [6].

Сабаев Саулох (Solok Sebajeff), уроженец Владикавказского округа Терской области. Гражданство: Россия, Русский. Пол: мужской. Семейное положение: женат. 2 апреля 1913 г. прибыл в Канаду. Возраст по прибытии: 27 лет. Порт отправления: Гамбург, Германия [6].

Сабаев Саулаг Заурович, род. в 1884 г., уроженец сел. Лескен Нальчикского округа Терской области. В 1910 г. выехал в Северную Америку [65, 152].

Сабаев Хаматкан (Hamatcan Sabaeff), 1887 г. р., уроженец сел. Донифарс Владикавказского округа Терской области. Гражданство: Россия, Русский. Пол: мужской. Семейное положение: женат. 24 мая 1913 г. прибыл в Канаду. Возраст по прибытии: 26 лет. Порт прибытия: Ванкувер, Британская Колумбия, Канада. Страна постоянного пребывания: Канада [84].

Сабаев Цаппо, уроженец сел. Лескен Нальчикского округа Терской области. В 1910 г. выехал в Северную Америку. Вернулся на родину в 1921 г. Умер в 1940 г. [65, 152].

Сабанов Алекс (Alex Sabanoff), род. в 1895 г., уроженец Владикавказского округа Терской области. Страна рождения: Россия. Пол: мужской. В период между 1917 г. и 1918 г. эмигрировал в США. Место прибытия: Фербенкс, штат Аляска, США [86].

Сабанов Александр Хуасдзаович (Alex Sobanoff), 1886 г. р. уроженец Владикавказского округа Терской области. Гражданство: Россия. Выехал в Северную Америку в начале XX в. Порт прибытия: Сент-Джон, Нью-Брансуик, Канада. Страна постоянного проживания: Канада [84].

Сабанов Алихан, уроженец сел. Христиановского Владикавказского округа Терской области. В 1912 г. выехал в Северную Америку. На родину не вернулся. Жил в США [65, 130].

Сабанов Баб, уроженец Владикавказского округа Терской области. В начале XX в. эмигрировал в Северную Америку. На родину не вернулся. Умер в 1926 г. Похоронен на кладбище «Lake View Cemetere» в г. Сиэтл, штат Вашингтон, США [69].

Сабанов Бидела Бисаевич, уроженец сел. Христиановского Владикавказского округа Терской области. В 1912 г. выехал в Северную Америку. На родину не вернулся. Умер и похоронен в США в 1918 г. [65, 130].

Сабанов Гада, уроженец сел. Урсдон Владикавказского округа Терской области. В 1912 г. выехал в Северную Америку. На родину вернулся в 1930 г. [65, 141].

Сабанов Дзотцан, уроженец сел. Христиановского Владикавказского округа Терской области. В 1908 г. выехал в Северную Америку [65, 130].

Сабанов Магомет (Mahomed Sabanow), род. 30 октября 1883 г., уроженец Владикавказского округа Терской области. Страна рождения: Россия. Пол: мужской. В период между 1895 г. и 1924 г. эмигрировал в США. Место прибытия: Вермонт, США. Возраст по прибытии: 31 год [87].

Сабанов Майк (Mike Sabanoff), род. 25 октября 1890 г., уроженец Владикавказского округа Терской области. Страна рождения: Россия. Пол: мужской. Гражданство: Россия. В период между 1917 г. и 1918 г. эмигрировал в США. Место прибытия: Фербенкс, штат Аляска, США [86].

Сабанов Местол (Sam Sabanoff), род. 30 августа 1894 г., уроженец сел. Разбун Владикавказского округа Терской области. В 1912 г. выехал в Северную Америку. Жил в г. Сакраменто, штат Калифорния, США. На родину не вернулся [52].

Сабанов Нестор, уроженец сел. Христиановского Владикавказского округа Терской области. В 1912 г. выехал в Северную Америку. На родину не вернулся. Жил в США [65, 130].

Сабанов Паца, уроженец сел. Христиановского Владикавказского округа Терской области. В 1912 г. выехал в Северную Америку. Член компартии США с 1924 г., активный участник стачек и забастовок. За революционную деятельность два раза сидел в тюрьме. Получил специальность механика. На родину вернулся в 1932 г. [65, 130].

Сабанов Тагу, уроженец сел. Христиановского Владикавказского округа Терской области. В 1912 г. выехал в Северную Америку. На родину не вернулся. Умер и похоронен в США в 1918 г. [65, 130].

Сабанов Тазрет, уроженец сел. Христиановского Владикавказского округа Терской области. В 1912 г. выехал в Северную Америку. На родину не вернулся. Жил в США [65, 130].

Сабанов Татари Гасаевич (Tatari Sabanov), 1879 г. р., уроженец Владикавказского округа Терской области. Гражданство: Россия. Выехал в Северную Америку в начале XX в. Порт прибытия: Ванкувер, Британская Колумбия, Канада. Страна постоянного проживания: США [84].

Сабанов Темурук (Темирчи) Басилович, 1891 г. р., уроженец сел. Христиановского Владикавказского округа Терской области. В 1912 г. выехал в Северную Америку. На родину не вернулся. Умер и похоронен в США в 1916 г. [65, 130].

Сабанов Тымых, уроженец сел. Христиановского Владикавказского округа Терской области. В 1912 г. выехал в Северную Америку [65, 130].



Сабанов Трофим Михайлович (Trafim Mikhailov Sabanoff), 1890 г. р., уроженец сел. Христиановского 3-го участка Владикавказского округа Терской области. Крестьянин. Земледелец. Холост. Отношение к воинской обязанности: ополченец 2-го разряда. Год призыва на военную службу: 1911 г. Настоящее место жительства, и с какого времени: в Канаде с 1914 г. Место жительства в последние пять лет: в Америке и Канаде. Православный. Осетин. Подданство: Российское. Подданство родителей: Российское. Отец Михаил умер в сел. Христиановском, мать Мария живет в сел. Христиановском. В сведениях об имеющихся родственниках в России указан брат Саша и сестры: Нагуа, Дария, Анна и Вера, живущие в сел. Христиановском. В 1918 г. решил вернуться на родину, в сел. Христиановское Владивказского округа. 19 августа 1918 г. при получении разрешения на выезд указал, что заграничный паспорт, выданный в г. Либава, им утерян [65].

Сабанов Хайкал Солтанович, уроженец сел. Христиановского Владикавказского округа Терской области. В 1912 г. выехал в Северную Америку. На родину не вернулся. Умер и похоронен в США в 1918 г. [65, 130].

Сабеев Илас Гериевич, уроженец Стыр-Дигорского прихода Владикавказского округа Терской области. В 1913 г. выехал в Северную Америку. Пробыв там несколько лет, в 1917 г. вернулся на родину [65, 51].

Сабеев Татаркан Кубадиевич, 1884 г. р., уроженец Стыр-Дигорского прихода Владикавказского округа Терской области. В 1913 г. выехал в Северную Америку. Пробыв там несколько лет, в 1917 г. вернулся на родину [65, 51].

Сабеев Темболат, уроженец Стыр-Дигорского прихода Владикавказского округа Терской области. В 1912 г. выехал в Северную Америку. На родину не вернулся. Умер и похоронен в г. Сиэтл, штат Вашингтон, США [65, 51].

Сабеев Хадзрет Каурбекович, уроженец Стыр-Дигорского прихода Владикавказского округа Терской области. В 1913 г. выехал в Северную Америку. Пробыв там несколько лет, в 1917 г. вернулся на родину [65, 51].

Савкуев Агубекир, уроженец сел. Лескен Нальчикского округа Терской области. В 1910 г. выехал в Северную Америку [65, 152].

Савкуев Мурат, уроженец сел. Лескен Нальчикского округа Терской области. В 1910 г. выехал в Северную Америку. Вернулся на родину в 1921 г. [65, 152].

Савкуев Царай, уроженец сел. Лескен Нальчикского округа Терской области. В 1910 г. выехал в Северную Америку. Член КП США. На родину не вернулся. Жил в г. Сиэтл, штат Вашингтон, США [65, 152].

Савлаева Мария, уроженка ст. Черноярской Моздокского района Владикавказского округа Терской области. В 1909 г. выехала в Северную Америку [65, 156]. В газете «Растдзинад» 12 апреля 1928 года было опубликовано письмо из гор. Сан-Франциско (США) осетинки Савлаевой Марии. Она обратилась в редакцию газеты с большой просьбой сообщить ей о судьбе оставшихся в Осетии близких родственников и в письме поведала о своей горькой судьбе. Она сообщила, что много лет тому назад, являясь жителем ст. Черноярской, она с мужем Савлаевым Дзамболатом была сослана в Сибирь на вечное поселение. После трагической гибели мужа в горах Сибири, Савлаева Мария, лишенная права проживания на Кавказе, эмигрировала в 1909 году с тремя детьми в США, где и бедствует по настоящее время со своими детьми [7, 24].

Савхалов Майрам (Maram Savhaloff), 1885 г. р., уроженец Владикавказского округа Терской области. Гражданство: Россия, Русский. Пол: мужской. В апреле 1914 г. прибыл в Канаду. Возраст по прибытии: 29 лет. Порт прибытия: Виктория, Британская Колумбия, Канада [84].

Сагеев Батгери Дзагкоевич, род в 1866 г., уроженец сел. Лескен Нальчикского округа Терской области. В 1909 г. выехал в Северную Америку. Не вернулся на родину. Умер и похоронен в США [65, 152].

Сагеев Кургок Дзагкоевич, род в 1865 г., уроженец сел. Лескен Нальчикского округа Терской области. В 1909 г. выехал в Северную Америку. Не вернулся на родину. Жил в США [65, 152].

Сагкаев Моисей (Moisey Sokaef), уроженец сел. Галиат Владикавказского округа Терской области. Эмигрировал в Канаду. Внешность: Россия, Русский. Последнее место жительства: Галиат, Кавказ, Россия. Дата прибытия: 6 мая 1909 г. Возраст по прибытии: 30 лет. Пол: мужской. Семейное положение: женат. Корабль путешествия: «Lituania». Порт отправления: Либава, Латвия [84].

Сагкаев Николай, уроженец Владикавказского округа Терской области. В начале XX в. эмигрировал в Северную Америку. В 1928 г. осетинами – жителями г. Сиэтл штата Вашингтон были собраны и перечислены деньги в организованный Осоавиахимом фонд «Наш ответ Чемберлену» для сбора средств на оборону СССР и строительство воздушного флота. В этой акции принял участие и Николай Сагкаев, перечисливший в этот фонд 2 доллара [71].

Садикоев Дионисий (Deonisii Sadicoeff), род. в 1876 г., уроженец Владикавказского округа Терской области. Прибыл в Канаду. Дата прибытия: июнь 1913 г. Порт прибытия: Ванкувер, Британская Колумбия, Канада. Возраст по прибытии: 37 лет. Место рождения: Кадгарон. Страна рождения: Россия. Пол: мужской [85].

Сакиев Беслан, уроженец Стыр-Дигорского прихода Влади-

кавказского округа Терской области. В 1912 г. выехал в Северную Америку. На родину не вернулся. Умер и похоронен в США [65, 51].

Сакиев Беза, уроженец сел. Урсдон Владикавказского округа Терской области. В 1910 г. выехал в Северную Америку. На родину не вернулся. Умер и похоронен в США [65, 140].

Сакиев Бидзеу, уроженец Стыр-Дигорского прихода Владикавказского округа Терской области. В 1912 г. выехал в Северную Америку. На родину не вернулся. Умер и похоронен в США [65, 51].

Сакиев Габыли, уроженец Стыр-Дигорского прихода Владикавказского округа Терской области. В 1912 г. выехал в Северную Америку. На родину не вернулся. Умер и похоронен в США [65, 51].

Сакиев Майли Келеевич, 1880 г. р., уроженец Стыр-Дигорского прихода Владикавказского округа Терской области. В 1912 г. выехал в Северную Америку. На родину не вернулся. Умер и похоронен в США [65, 51].

Сакиев Муха, уроженец Стыр-Дигорского прихода Владикавказского округа Терской области. В 1912 г. выехал в Северную Америку. Пробыв там несколько лет, в 1914 г. вернулся на родину. Жил в сел Сурх-Дигора [65, 51].

Саккаев Абисал Бекмурзаевич, 1880 г. р., уроженец Махческого прихода Владикавказского округа Терской области. В 1909 г. выехал в Северную Америку. В 1928 г. осетинами – жителями г. Сиэтл штата Вашингтон были собраны и перечислены деньги в организованный Осоавиахимом фонд «Наш ответ Чемберлену» для сбора средств на оборону СССР и строительство воздушного флота. В этой акции принял участие и Абисал Сагкаев, перечисливший в этот фонд 3 доллара [71]. Вернулся на родину в 1953 г. [65, 35].

Саккаев Бекир, уроженец Махческого прихода Владикавказского округа Терской области. В 1908 г. выехал в Северную Америку. Вернулся на родину в 1930 г. [65, 35].

Саккаев Бица Дзардакович, уроженец Махческого прихода Владикавказского округа Терской области. В 1908 г. выехал в Северную Америку. Вернулся на родину в 1912 г. [65, 35].

Саккаев Бола (Николай) Басиатович, уроженец Махческого прихода Владикавказского округа Терской области. В 1909 г. выехал в Северную Америку. Не вернулся на родину. Умер в США в 1958 г. [65, 35].

Саккаев Дигорук (Digoruk Sokoeff), уроженец сел. Махческ Владикавказского округа Терской области. Гражданство: Россия, Русский. Пол: мужской. Семейное положение: женат. 13 марта 1911 г. прибыл в Канаду. Возраст по прибытии: 49 лет. Корабль путешествия: «Birma». Порт отправления: Либава, Латвия [84].

Саккаев Кайсын Басиатович, уроженец Махческого прихода Владикавказского округа Терской области. В 1909 г. выехал в Северную Америку. Вернулся на родину в 1914 г. [65, 35].

Саккаев Магомет Алиевич (Magomet Sokgaeff), 1866 г. р., уроженец сел. Махческ Владикавказского округа Терской области. Гражданство: Россия, Русский. Пол: мужской. Семейное положение: женат. 13 марта 1911 г. прибыл в Канаду. Возраст по прибытии: 48 лет. Корабль путешествия: «Birma». Порт отправления: Либава, Латвия [84].

Саккаев Налук Алимурзаевич (Naluk Sokgaeff), 1887 г. р., уроженец сел. Махческ Владикавказского округа Терской области. Гражданство: Россия, Русский. Пол: мужской. Семейное положение: женат. 13 марта 1911 г. прибыл в Канаду. Возраст по прибытии: 22 года. Корабль путешествия: «Birma». Порт отправления: Либава, Латвия [84].

Саккаев Науаг, уроженец Махческого прихода Владикавказского округа Терской области. В 1914 г. выехал в Северную Америку. Вернулся на родину в 1930 г. [65, 35].

Саккаев Савкуй (Sawkui Sakajew), уроженец сел. Калнахта Владикавказского округа Терской области. Гражданство: Россия, Русский. Пол: мужской. Семейное положение: холост. 30 декабря1910 г. прибыл в Канаду. Возраст по прибытии: 19 лет. Корабль путешествия: «Kursk». Порт прибытия: Ванкувер, Бри-

танская Колумбия, Канада. Порт отправления: Либава, Латвия. Страна постоянного пребывания: Канада [84].

Саккаев Саламан Дзардакович, 1890 г. р., уроженец Махческого прихода, учащийся Владикавказского реального училища, в 1911 г. выехал в Северную Америку. Вернулся на родину в 1914 г. [65, 38].

Салагаев Кайсын, уроженец сел. Магометановского Владикавказского округа Терской области. В 1910 г. выехал в Северную Америку. Жил в г. Сан-Франциско, США. Член КП США. На родину вернулся в 1934 г. [65, 136].

Салагаев Магомет Дзамболатович, 1885 г. р., уроженец Стыр-Дигорского прихода Владикавказского округа Терской области. В 1908 г. выехал в Северную Америку. На родину не вернулся. Умер и похоронен в г. Сиэтл,штат Вашингтон, США [65, 51].

Салагаев Хамби, уроженец Стыр-Дигорского прихода Владикавказского округа Терской области. В 1911 г. выехал в Северную Америку. На родину не вернулся. Умер и похоронен в США [65, 51].

Салаев Мухтар, уроженец сел. Карджин Владикавказского округа Терской области. В 1912 г в. выехал в Северную Америку. Вернулся на родину [65, 93].

Саламов Габудза, уроженец сел. Христиановского Владикавказского округа Терской области. В 1910 г. выехал в Северную Америку. На родину не вернулся. Умер и похоронен в США [65, 130].

Саламов Кермен (Kermen Salamov), 1905 г. р., уроженец Владикавказского округа Терской области. Рождение страна: Россия. Гражданство: Россия. Пол: мужской. 25 апреля 1943 г. прибыл в США. Возраст по прибытии: 38 лет. Порт прибытия: Сан-Франциско, штат Калифорния, США. Корабль путешествия: «Ural Mash». Порт отправления: Владивосток, Россия. Страна постоянного проживания: СССР [84].

Саламов Санто (Santo Salamov), уроженец Владикавказского округа Терской области. Рождение страна: Россия. Граждан-

ство: Италия. Пол: мужской. 7 февраля 1957 г. прибыл в США. Порт прибытия: Нью-Йорк Нью-Йорк. Корабль путешествия: «Homeric» [64].

Салбиев Санербек (Sanerbek Salbyew), уроженец Владикавказского округа Терской области. Гражданство: Россия, Русский. Пол: мужской. Семейное положение: женат. 2 января 1909 г. прибыл в Канаду. Возраст по прибытии: 23 года. Порт отправления: Роттердам, Нидерланды [84].

Салбиев Тембол (Афанас) Цицкаевич, уроженец сел. Коби. С братом Васо Абаевым поехал на праздник в Цхинвал. Там ему понравилась девушка из фамилии Ханикаевых. Родственники девушки назначили за нее большой калым. В 1912 г. Тембол уехал в Канаду. Жил и работал в г. Ванкувер, затем в США, где состоял членом КП. Вернулся в Осетию через г. Владивосток в 1916 г., заработав и на калым и на свадьбу [45]. Умер в сел. Ногир [65, 158].



Салбиев Тембол Цицкаевич (сидит) и Лазаров NN

Фото из личного архива Риммы Темболатовны Салбиевой

Салбиев Уане, уроженец сел. Хумалаг Владикавказского округа Терской области. В начале XX в. выехал в Северную Америку [65, 87].

Салбиев Хамурза (Chamnoza Salbiew), эмигрировал в Канаду. Внешность: не указана. Последнее место жительства: не указано. Дата прибытия: 8 мая 1909 г. Возраст по прибытии: 40 лет. Пол: мужской. Семейное положение: женат. Корабль путешествия: «Raglan Castle». Порт отправления: Роттердам, Нидерланды [84].

Салбиев Хачаша, уроженец сел. Хумалаг Владикавказского округа Терской области. В начале XX в. выехал в Северную Америку [65, 87].

Салказанов Асланбек Дзигаевич, 1864 г. р., уроженец сел. Галиат Галиатского прихода Владикавказского округа Терской области. В 1912 г. выехал в Северную Америку [65, 43].

Салказанов Елкан Ахматович, 1876 г. р., уроженец сел. Галиат Владикавказского округа Терской области. В 1912 г. выехал в Северную Америку. На родину вернулся в 1922 г. [43].

Салказанов Дзабег Бадзиевич, 1868 г. р., уроженец сел. Камунта Галиатского прихода Владикавказского округа Терской области. В 1912 г. выехал в Северную Америку [65, 43].

Салказанов Максим Цораевич, уроженец сел. Алагир Владикавказского округа Терской области. Выехал в Северную Америку в 1910 г. [65, 118].

Салказанов Сандр, уроженец сел. Алагир Владикавказского округа Терской области. Выехал в Северную Америку в 1912 г. На родину не вернулся. Умер и похоронен в США [65, 43].

Саракаев Будзи, уроженец Стыр-Дигорского прихода Владикавказского округа Терской области. В 1909 г. выехал в Северную Америку. На родину не вернулся. Умер и похоронен в США [65, 51].

Саракаев Дзамболат Гамазаевич, 1885 г. р., уроженец Стыр-Дигорского прихода Владикавказского округа Терской области. В 1911 г. выехал в Северную Америку. На родину не вернулся. Умер и похоронен в США в 1959 г. [65, 51].

Сартоев Александр, уроженец сел. Батакоюрт Владикавказского округа Терской области. В 1910 г. выехал в Северную Америку [65, 106].

Сартоев Шейх, уроженец сел. Батакоюрт, в 1910 г. выехал в Северную Америку [65, 106].

Сасиев Заурбек (Saurbeck Sasieff), уроженец Владикавказского округа Терской области. Гражданство: Россия, Русский. Пол: мужской. Семейное положение: женат. 3 марта 1910 г. прибыл в Канаду. Возраст по прибытии: 33 года. Корабль путешествия: «Estonia». Порт отправления: Либава, Латвия [84].

Сасиев Борис, уроженец Владикавказского округа Терской области. В начале XX в. эмигрировал в Северную Америку. В 1928 г. осетинами – жителями г. Сиэтл штата Вашингтон были собраны и перечислены деньги в организованный Осоавиахимом фонд «Наш ответ Чемберлену» для сбора средств на оборону СССР и строительство воздушного флота. В этой акции принял участие и Борис Сасиев, перечисливший в этот фонд 5 долларов [71].

Сасиев Николай, уроженец Владикавказского округа Терской области. В начале XX в. эмигрировал в Северную Америку. В 1928 г. осетинами – жителями г. Сиэтл штата Вашингтон были собраны и перечислены деньги в организованный Осоавиахимом фонд «Наш ответ Чемберлену» для сбора средств на оборону СССР и строительство воздушного флота. В этой акции принял участие и Николай Сасиев, перечисливший в этот фонд 5 долларов [71].

Саухалов Майрам, уроженец сел. Христиановского Владикавказского округа Терской области. В 1910 г. выехал в Северную Америку [65, 130].

Саухалов Сосланбек, уроженец сел. Христиановского Владикавказского округа Терской области. В 1910 г. выехал в Северную Америку [65, 130].

Себетов Гагудз, уроженец сел. Ардон Владикавказского округа Терской области. Выехал в Северную Америку в 1912 г. Вернулся на родину в 1914 г. [65, 124].

Седанов Дзагко, уроженец сел. Алагир Владикавказского округа Терской области. Выехал в Северную Америку в 1912 г. На родину не вернулся.

Секинаев Ахберд Гуатциевич, 1890 г. р., уроженец Махческого прихода Владикавказского округа Терской области. В 1910 г. выехал в Северную Америку. На родину не вернулся. Умер в США в 1961 г. [65, 35].

Секинаев Габузи, уроженец Махческого прихода Владикавказского округа Терской области. В 1910 г. выехал в Северную Америку. Вернулся на родину [65, 37].

Секинаев Каурбек Гуатциевич, 1884 г. р., уроженец Махческого прихода Владикавказского округа Терской области. В 1910 г. выехал в Северную Америку. Вернулся на родину [65, 35].

Секинаев Максим, уроженец сел. Алагир Владикавказского округа Терской области. Выехал в Северную Америку в 1910 г. Коммерсант. Не вернулся на родину. Жил в г. Вашингтон, США. Приезжал в Осетию в 1965 г. [65, 117].

Секинаев Паца, уроженец сел. Алагир Владикавказского округа Терской области. Выехал в Северную Америку в 1910 г. Не вернулся на родину. Жил в США [65, 117].

Секинаев Сараби, уроженец Махческого прихода Владикавказского округа Терской области. В 1910 г. выехал в Северную Америку. На родину не вернулся. Жил в США [65, 35].

Секинаев Тузар, уроженец Владикавказского округа Терской области. Выехал в Северную Америку в 1912 г.

Секинаев Турмец Налукович, уроженец Махческого прихода Владикавказского округа Терской области. В 1910 г. выехал в Северную Америку. На родину не вернулся. Жил в США [65, 35].

Секинаев Хадзбечир, уроженец сел. Алагир Владикавказского округа Терской области. Выехал в Северную Америку в 1910 г. Не вернулся на родину. Жил в США [65, 117].

Сеоев Мали Дзандарович, уроженец Донифарского прихода Владикавказского округа Терской области. В 1912 г. выехал в Северную Америку. Вернулся на родину. Жил в сел. Хазнидон [65, 57].

Сеоев Михаил, уроженец ст. Черноярской Моздокского района, в начале XX в. выехал в Северную Америку. Не вернулся на родину. Жил в США [65, 156].

Сидаков Ахмат Дзагкоевич, уроженец сел. Заманкул Владикавказского округа Терской области. В 1912 г. выехал в Северную Америку. В 1914 г. вернулся на родину. Жил в сел. Заманкул [62, 98 об.].

Сидаков Батырбек (Борис), уроженец сел. Заманкул Владикавказского округа Терской области. В 1912 г. выехал в Северную Америку. В 1922 г. вернулся на родину, овладев специальностью слесаря [62, 10].

Сидаков Дзагко, уроженец сел. Заманкул Владикавказского округа Терской области. В 1912 г. выехал в Северную Америку. На родину не вернулся. Умер и похоронен в США [62, 99].

Сидаков Васил (Vasil Sidakoff), род. в 1882 г., уроженец Владикавказского округа Терской области. Прибыл в Канаду. Дата прибытия: декабрь 1914 г. Порт прибытия: Ванкувер, Британская Колумбия, Канада. Возраст по прибытии: 32 года. Место рождения: Лисри. Страна рождения: Россия. Пол: мужской [85].

Сидаков Майк (Mike Sedoff), уроженец Владикавказского округа Терской области. Место рождения: Заманкул, Россия. Пол: мужской. Гражданство: Россия. В 1917–1918 гг. получил приписное свидетельство в г. Ненана, штат Аляска, США [86].

Сидаков Мисост Дзагкоевич, уроженец сел. Заманкул Владикавказского округа Терской области. В 1912 г. выехал в Северную Америку. В 1914 г. вернулся на родину. Жил в сел. Заманкул [62, 98 об.].

Сидаков Орцу Дударович, уроженец сел. Заманкул Владикавказского округа Терской области. В 1912 г. выехал в Северную Америку. В 1921 г. вернулся на родину вместе с Абу Джимиевым и Орцу Бигаевым [62, 96].

Сидаков Рамазан Габлаевич, уроженец сел. Заманкул Владикавказского округа Терской области. В 1912 г. выехал в Северную Америку. На родину не вернулся. Умер в США [62, 99].

Сидаков Саламгери Пшиевич (Salomge Sidakoff), уроженец Владикавказского округа Терской области. В начале XX в. эмигрировал в Канаду. Гражданство: Россия. Внешность: Россия, Русский. Последнее место жительства: Заманкул, Россия. Дата прибытия: 7 апреля 1913 г. прибыл в Канаду. Возраст по прибытии: 29 лет. Пол: мужской. Семейное положение: женат. Корабль путешествия: «Franconia». Порт отправления: Ливерпуль, Великобритания [5].

Сидаков Султан, уроженец сел. Заманкул Владикавказского округа Терской области. В начале XX в. выехал в Северную Америку. После революции в России, вернулся на родину [7, 42].

Сидаков Урусби Амзорович, уроженец сел. Заманкул Владикавказского округа Терской области. В 1912 г. выехал в Северную Америку. Работал на лесопильном производстве. В 1921 г. вернулся на родину. Жил в сел. Заманкул [62, 98 об.].

Сидаков Химан Амзорович, уроженец сел. Заманкул Владикавказского округа Терской области. В 1912 г. выехал в Северную Америку. В 1914 г. вернулся на родину, жил в сел. Заманкул [62, 98].

Синаев Налук Давидович, 1876 г. р., уроженец Махческого прихода Владикавказского округа Терской области. В 1910 г. выехал в Северную Америку. На родину не вернулся. Умер в США в 1952 г. [65, 35].

Скодтаев Давид (Даут) Туганович, 1883 г. р., уроженец Махческого прихода Владикавказского округа Терской области. В 1914 г. выехал в Северную Америку. В 1928 г. осетинами – жителями г. Сиэтл штата Вашингтон были собраны и перечислены деньги в организованный Осоавиахимом фонд «Наш ответ Чемберлену» для сбора средств на оборону СССР и строительство воздушного флота. В этой акции принял участие и Давид Скодтаев, перечисливший в этот фонд 5 долларов [71]. На родину не вернулся. Жил в США [65, 35].

Скодтаев Дзагка, уроженец Владикавказского округа Терской области. Выехал в Северную Америку в 1912 г.

Скодтаев Елкан Хамазаевич, 1893 г. р., уроженец Махческого прихода Владикавказского округа Терской области. В 1914 г. выехал в Северную Америку. Вернулся на родину. Жил в сел. Дур-Дур [65, 35].

Скодтаев Мурза, уроженец Махческого прихода Владикавказского округа Терской области. В 1914 г. выехал в Северную Америку. Жил в г. Сиэтл, штат Вашингтон, США. На родину не вернулся [65, 35].

Скодтаев Слангери Сабазгериевич, уроженец Махческого прихода Владикавказского округа Терской области. В 1914 г. выехал в Северную Америку. На родину не вернулся. Жил в США [65, 35].

Скодтаев Таби Туганович, 1892 г. р., уроженец Махческого прихода Владикавказского округа Терской области. В 1914 г. выехал в Северную Америку. Вернулся на родину [65, 35].

Скодтаев Хадзират Хаджи-Омарович, 1892 г. р., уроженец Махческого прихода Владикавказского округа Терской области. В 1914 г. выехал в Северную Америку. Жил в г. Сиэтл, штат Вашингтон. На родину не вернулся [65, 35].

Сланов Паца, уроженец сел. Гизель Владикавказского округа Терской области. В начале XX в. выехал в Северную Америку. Вернулся на родину [65, 70].

Слохов Алекс (Alex Slochov), род. в 1887 г., уроженец Владикавказского округа Терской области. Прибыл в Канаду. Дата прибытия: 24 сентября 1913 г. Порт прибытия: Ванкувер, Британская Колумбия, Канада. Возраст по прибытии: 26 лет. Место рождения: Алагир. Страна рождения: Россия. Пол: мужской [85].

Слохов Быдзыг, уроженец сел. Салугардан Владикавказского округа Терской области. Выехал в Северную Америку в 1913 г. В 1919 г. в г. Сиэтл вступил в Коммунистическую партию США. Жил и работал на Аляске. В 1920 г. был арестован и выслан из США за революционную деятельность. Вернулся на родину, овладев специальностью шахтера [7, 60]. Умер в г. Алагир [65, 117].

Собиев Гаврил (Gavril Sobieff), 1894 г. р., уроженец сел. Дагом Владикавказского округа Терской области. 9 апреля 1914 г.

прибыл в Канаду. Пол: мужской. Гражданство: Россия. Порт прибытия: Галифакс, Новая Шотландия, Канада. Страна постоянного проживания: Канада [84]. Возраст по прибытии: 20 лет [87].

Собиев Темир-Солтан (Sabieff Tamersoltan), 1891 г. р., уроженец Владикавказского округа Терской области. В июле 1915 г. прибыл в США. Пол: мужской. Гражданство: Россия. Порт прибытия: Портал, Новая Дакота, США. Страна постоянного проживания: Канада [84].

Собиев Туган (Saboff Tugan), 1883 г. р., уроженец Владикавказского округа Терской области. 24 февраля 1913 г. прибыл в Канаду. Пол: мужской. Гражданство: Россия. Порт прибытия: Ванкувер, Британская Колумбия, Канада. Страна постоянного проживания: Канада [84].

Созаев Алихан, уроженец сел. Урсдон Владикавказского округа Терской области. В 1914 г. выехал в Канаду, жил в г. Ванкувер, Британская Колумбия, Канада**.** В 1921 г. вернулся на родину, овладев специальностью плотника [65, 141].

Созаев Габо, уроженец Садонского прихода Владикавказского округа Терской области. В 1912 г. выехал в Северную Америку. Не вернулся на родину. Жил в Канаде [65, 25].

Созаев Дагуз Гушиевич, 1881 г. р., уроженец сел. Магометановского Владикавказского округа Терской области. В 1910 г. выехал в Северную Америку. На родину не вернулся. Умер и похоронен в США [65, 136].

Созаев Дзамарз, уроженец Садонского прихода Владикавказского округа Терской области. В 1912 г. выехал в Северную Америку. Вернулся на родину [65, 25].

Созаев Дудар Губаевич, 1892 г. р., уроженец сел. Христиановского Владикавказского округа Терской области. Выехал в Северную Америку в 1909 г., работал на лесопильном заводе чернорабочим. В 1914 г. поступил в вечернюю техническую школу, которая готовила специалистов-водопроводчиков, но из-за недостаточного общего образования через год бросил учебу и смог получить диплом кочегара. Вернулся на родину в 1916 г. [7, 56].

Созаев Иван Келеевич, уроженец сел. Христиановского Владикавказского округа Терской области. В 1909 г. со своим племянником Дударом Созаевым выехал в Северную Америку. Проработав несколько лет в различных городах, в 1914 г. вернулся на родину [62, 58]. Умер и похоронен в сел. Христиановском в 1915 г. [65, 130].

Созаев Махамат, уроженец Садонского прихода Владикавказского округа Терской области. В 1912 г. выехал в Северную Америку. Вернулся на родину [65, 25].

Созаев Темболат, уроженец сел. Христиановского Владикавказского округа Терской области. В 1909 г. выехал в Северную Америку. На родину не вернулся. Умер и похоронен в США [65, 135].

Созаев Хачаша, уроженец Садонского прихода Владикавказского округа Терской области. В 1912 г. выехал в Северную Америку. Вернулся на родину [65, 25].

Созанов Михал Отарбиевич, 1883 г. р., уроженец сел. Дарг-Кох Владикавказского округа Терской области. Выехал в Северную Америку в 1912 г. Вернулся на родину.

Созанов Федор (Fedor Sozanoff), род. в 1891 г., уроженец Владикавказского округа Терской области. Прибыл в Канаду. Дата прибытия: 24 сентября 1915 г. Порт прибытия: Ванкувер, Британская Колумбия, Канада. Возраст по прибытии: 24 года. Место рождения: Кадгарон. Страна рождения: Россия. Пол: мужской [85].

Созанов Хадзымусса Цуциевич, 1878 г. р., уроженец сел. Даллагкау Владикавказского округа Терской области. В 1913 г. выехал в Северную Америку. Член КП США. В 1928 г. осетинами – жителями г. Сиэтл штата Вашингтон были собраны и перечислены деньги в организованный Осоавиахимом фонд «Наш ответ Чемберлену» для сбора средств на оборону СССР и строительство воздушного флота. В этой акции принял участие и Хадзымусса Созанов, перечисливший в этот фонд 5 долларов [71]. Вернулся на родину. Жил в сел. Кадгарон.

Созаонов Габуза, уроженец сел. Христиановского Владикавказского округа Терской области. В 1910 г. выехал в Северную Америку. На родину вернулся. Жил в г. Дигора [65, 129].

Созаонов Мела, уроженец сел. Христиановского Владикавказского округа Терской области. В 1910 г. выехал в Северную Америку. На родину не вернулся. Жил в г. Сиэтл, штат Вашингтон, США [65, 129].

Созаонов Хари, уроженец сел. Христиановского Владикавказского округа Терской области. В 1910 г. выехал в Северную Америку. На родину не вернулся. Жил в г. Сиэтл, штат Вашингтон, США. Умер в 1934 г. [65, 129].

Созиев Габе Иналдыкоевич, уроженец Унальского прихода Владикавказского округа Терской области. В 1910 г. выехал в Северную Америку. Участник забастовки на Аляске в 1916 г. Вернулся на родину в 1922 г. [65, 8].

Созиев Хазу Иналдыкоевич, уроженец Унальского прихода Владикавказского округа Терской области. В 1910 г. выехал в Северную Америку. Участник забастовки на Аляске в 1916 г. Вернулся на родину в 1922 г. [65, 8].

Солтанов (Мисирби) Мамсыр (Mesart Soltanoff), род. в 1890 г. уроженец сел. Гизель Владикавказского округа Терской области. Этническое происхождение: осетин. Религия: Русская Православная. Жена: Солтанова Лези (Lizzi Soltanoff) и двое детей остались в России. Прибыл в Австралию. Место жительства до зачисления на службу: Порт-Пири, Австралия. Род занятий: фермер.

Во время Первой мировой войны 1914–1918 гг. вступил в австралийскую армию. 7 октября 1915 г. был зачислен в вооруженные силы Австралии в звании рядового и отправлен на Западный фронт. Служил в австрало-новозеландском армейском корпусе (АНЗАК). В сентябре 1916 г. в боях за Мокет Фарм в районе Соммы, где полегли сотни австралийцев, Мамсыр Солтанов был засыпан землей при взрыве снаряда. Его откопали, но из-за тяжелой травмы позвоночника его ноги оказались надолго парализованными и только через три месяца он заново начал учиться ходить. Проведя почти полгода в английских госпиталях, он был отправлен в Австралию и демобилизован по инвалидности. Дата окончания службы: 22 февраля 1917 г. [73].

Солтанов Мисост Датцоевич, уроженец сел. Гизель Владикавказского округа Терской области. В начале XX в. выехал в Австралию. С началом Первой мировой войны был призван в австралийскую армию. Погиб на фронте [65, 70].

Сопоев Александр Чобиевич (Alexander Sopoeff), уроженец Архонского прихода Владикавказского округа Терской области. В 1912 г. выехал в Северную Америку. Вернулся на родину в 1914 г. Жил в г. Нальчик [65, 13].



Александр Темирболатович Сопоев (слева)

Фото из личного архива Земфиры Александровны Сопоевой

Сопоев Александр Темирболатович (Alexander Sopoeff) (1888-1920), уроженец сел. Салугардан Владикавказского округа Терской области. Выехал в Северную Америку в 1913 г. 24 июля 1915 г. прибыл в Канаду. Возраст, указанный по прибытии: 27 лет. Пол: мужской. Гражданство: Россия. Порт прибытия: Ванкувер, Британская Колумбия, Канада. Страна постоянного проживания: Канада. Работал на лесопильном производстве. Являлся одним из наиболее известных руководителей осетинских артелей. Не вернулся на родину. Погиб в 1920 г. в результате несчастного случая при корчевке леса. Похоронен в США. В Осетии осталась сестра Лиза [65, 118].

На похоронах Александра Темирболатовича Сопоева



стоят справа налево: Николай Сопоев, Налык Сопоев, Александр Амбалов, Ельмарза Ханаев, Ефим Ханаев, Бза Мзоков



стоят справа налево: Ефим Ханаев, Налык Сопоев, Николай Сопоев, Александр Амбалов, Ельмарза Ханаев, Бза Мзоков, Басил Кулаев

Фото из личного архива Земфиры Александровны Сопоевой

Сопоев Барысби Чыбылович, уроженец Архонского прихода Владикавказского округа Терской области. В 1912 г. выехал в Северную Америку. Вернулся на родину в 1914 г. Жил в сел. Красногор [65, 13].

Сопоев Бечир Чыбылович, 1891 г. р., уроженец сел. Алагир Владикавказского округа Терской области. Эмигрировал в Северную Америку в 1912 г., затем переехал в Канаду. На родину не вернулся. Умер в 1918 г. Похоронен на кладбище г. Ванкувер в Канаде [65, 19].

Сопоев Борис (Boris Sopoeff), 1888 г. р., уроженец Владикавказского округа Терской области. 24 марта 1915 г. прибыл в Канаду. Возраст, указанный по прибытии: 27 лет. Пол: мужской. Гражданство: Россия. Порт прибытия: Ванкувер, Британская Колумбия, Канада. Страна постоянного проживания: Канада [84].

Сопоев Георгий, уроженец сел. Урсдон Владикавказского округа Терской области. В 1912 г. выехал в Северную Америку. На родину не вернулся. Жил в г. Портленд, США [65, 140].

Сопоев Давид Д. (Davide D. Sopoeff), 1886 г. р., уроженец Владикавказского округа Терской области. В сентябре 1914 г. прибыл в Канаду. Возраст, указанный по прибытии: 28 лет. Пол: мужской. Гражданство: Россия. Порт прибытия: Ванкувер, Британская Колумбия, Канада. Страна постоянного проживания: Канада [84].

Сопоев Дзба, уроженец сел. Црау Владикавказского округа Терской области. В 1912 г. выехал в Северную Америку, затем перебрался в Канаду. Прожил там до 1920 г. Работал на строительстве железной дороги в местности Нью-Порт. В 1919 г. в г. Сиэтл вступил в Коммунистическую партию США [7, 48,61].

Сопоев Казмагомет, уроженец сел. Алагир Владикавказского округа Терской области. Выехал в Северную Америку в 1910 г. Вернулся на родину [65, 118].

Сопоев Казбек Бесланович, уроженец сел. Дарг-Кох Владикавказского округа Терской области. В 1910 г в. выехал в Северную Америку. Вернулся на родину. Умер в 1968 г. [65, 91].

Сопоев Константин (Constantin Sopoeff), 1887 г. р., уроженец Владикавказского округа Терской области. 14 апреля 1913 г.

прибыл в Канаду. Возраст, указанный по прибытии: 26 лет. Пол: мужской. Гражданство: Россия. Порт прибытия: Галифакс, Новая Шотландия, Канада. Страна постоянного проживания: Россия [84].

Сопоев Магомет, уроженец сел. Урсдон Владикавказского округа Терской области. В 1912 г. выехал в Северную Америку. На родину не вернулся. Жил в США [65, 140].

Сопоев Налык, уроженец сел. Алагир Владикавказского округа Терской области. Выехал в Северную Америку в 1910 г. На родину не вернулся [65, 118].



Осетинский квартал кладбища
в г. Ванкувер (Канада): Темболат Гугиевич Джибилов,
Ладемыр Г. Дзестелов, Хари Таболов, Бечир Сопоев.

Фото из личного архива Земфиры Александровны Сопоевой

Сопоев Николай Дрисович, уроженец сел. Алагир Владикавказского округа Терской области. Выехал в Северную Америку в 1914 г. Вернулся на родину [65, 118].

Сопоев Николай Темирболатович 1893 г. р., уроженец сел. Назыджин Архонского прихода Владикавказского округа Терской области. Выехал в Северную Америку в 1905 г. Вернулся на родину в 1930 г., овладев специальностью шофера и автослесаря. Работал на Московском автозаводе [46].

Сосиев Бекмурза Кудзагович, уроженец сел. Средний Урух Нальчикского округа Терской области. В 1911 г. выехал в Северную Америку. На родину не вернулся. Жил в США [65, 65].

Сосиев Борис, уроженец сел. Средний Урух Нальчикского округа Терской области. В 1911 г. выехал в Северную Америку. Вернулся на родину в 1914 г. Умер и похоронен в сел. Средний Урух [65, 65].

Сосиев Заурбек, уроженец сел. Средний Урух Нальчикского округа Терской области. В 1911 г. выехал в Северную Америку. Вернулся на родину в 1914 г. Умер и похоронен в сел. Средний Урух [65, 65].

Сосиев Николай (Nicholas Sosieff), род. в 1896 г., уроженец сел. Средний Урух Нальчикского округа Терской области. Прибыл в Канаду. Дата прибытия: 24 мая 1914 г. Порт прибытия: Ванкувер, Британская Колумбия, Канада. Возраст по прибытии: 18 лет. Страна рождения: Россия. Пол: мужской [85]. На родину не вернулся. Жил в США [65, 65].

Сосиев Садулла, уроженец сел. Средний Урух Нальчикского округа Терской области. В 1911 г. выехал в Северную Америку. Вернулся на родину в 1914 г. Умер и похоронен в сел. Средний Урух [65, 65].

Соскиев Алексей Гуйманович, уроженец Стыр-Дигорского прихода Владикавказского округа Терской области. В 1909 г. выехал в Северную Америку. Пробыв там несколько лет, в 1917 г. вернулся на родину [65, 51].

Соскиев Дзахо Гуйманович, уроженец Стыр-Дигорского прихода Владикавказского округа Терской области. В 1909 г. выехал в Северную Америку. Пробыв там несколько лет, в 1917 г. вернулся на родину [65, 51].

Соскиев Дрис (Driss Soskieff), род. 7 января 1891 г., уроженец Владикавказского округа Терской области. Место рождения: Владикавказ, Россия. Пол: мужской. Гражданство: Россия. В период между 1917 г. и 1918 г. эмигрировал в США. Место прибытия: McCarthy, штат Аляска, США [86].

Соскиев Торез, уроженец Владикавказского округа Терской области. В начале XX в. эмигрировал в Северную Америку. На родину не вернулся. Поступил на службу в Вооруженные силы США. Для прохождения службы он был направлен в Форт Додж, штат Айова. Умер в госпитале Форта в октябре 1918 года. Похоронен на кладбище «Lake View Cemetere» в г. Сиэтл, штат Вашингтон, США [95].

Соскиев Царай Сарабиевич, уроженец Стыр-Дигорского прихода Владикавказского округа Терской области. В 1914 г. выехал в Северную Америку. Пробыв там несколько лет, в 1934 г. вернулся на родину [65, 51].

Сосранов Беза, уроженец сел. Синдзикау Владикавказского округа Терской области. В 1913 г. выехал в Северную Америку. В 1918 г. вернулся на родину, овладев специальностью плотника [62, 9].

Сохиев Бза Цораевич, уроженец сел. Мизур Владикавказского округа Терской области. В 1911 г. выехал в Северную Америку. Жил в Канаде. Вернулся на родину [65, 2].



Хадзимет Бачеевич Сохиев (сидит первый слева),
Чехоев Мусса (стоит первый слева)

Фото из личного архива Георгия Хадзиметовича Сохиева

Сохиев Георгий, уроженец сел. Алагир Владикавказского округа Терской области. Выехал в Северную Америку в 1910 г. Вернулся на родину. Умер и похоронен в г. Алагир [65, 117].

Сохиев Дзарах, уроженец сел. Алагир Владикавказского округа Терской области. Выехал в Северную Америку в 1912 г. [65, 117].

Сохиев Михаил (Mihail Tzohieff), 1891 г. р., уроженец Владикавказского округа Терской области. Происхождение: Россия, Русский. Пол: мужской. В феврале 1917 г. прибыл в Канаду. Возраст по прибытии: 26 лет. Порт прибытия: Ванкувер, Британская Колумбия, Канада. Страна постоянного проживания: Канада [84].

Сохиев Хадзимет Бачеевич, 1879 г. р., уроженец Владикавказского округа Терской области. В начале XX в. эмигрировал в Северную Америку [47].

Сугаров Абаци (Abatsi Sugaroff), уроженец сел. Средний Урух Нальчикского округа Терской области. Гражданство: Россия, Русский. Пол: мужской. Семейное положение: женат. 7 апреля 1913 г. прибыл в Канаду. Возраст по прибытии: 29 лет. Корабль путешествия: «Franconia». Порт отправления: Ливерпуль, Великобритания [5]. Вернулся на родину в 1921 г. Погиб в 1937 г. [65, 65].

Сугаров Асахмет (Asachachmet Sugaroff), уроженец Владикавказского округа Терской области. Гражданство: Россия, Русский. Пол: мужской. Семейное положение: холост. 3 марта 1910 г. прибыл в Канаду. Возраст по прибытии: 19 лет. Корабль путешествия: «Estonia». Порт отправления: Либава, Латвия [84].

Сугаров Акшо, уроженец сел. Средний Урух Нальчикского округа Терской области. В начале XX в. выехал в Северную Америку. Вернулся на родину [25].

Сугаров Бага Афакоевич, уроженец сел. Средний Урух Нальчикского округа Терской области. В 1912 г. выехал в Северную Америку. На родину не вернулся. Умер и похоронен в США [65, 65].

Сугаров Бицко Афакоевич, уроженец сел. Средний Урух Нальчикского округа Терской области. В 1912 г. вместе с братья-

ми Дзибо и Бага выехал в Северную Америку. Вернулся на родину в 1914 г. Умер и похоронен в сел. Средний Урух [65, 65].

Сугаров Борис (Boris Sugaroff), 1885 г. р., уроженец Владикавказского округа Терской области. Гражданство: Россия, Русский. Пол: мужской. 8 мая 1913 г. прибыл в Канаду. Возраст по прибытии: 28 лет [84].

Сугаров Вангел К. (Vangel K. Sugareff), 1893 г. р., уроженец Владикавказского округа Терской области. Гражданство: Россия, Русский. Пол: мужской. Выехал в Северную Америку. Возраст по прибытии: 41 год. В 1940 г. жил в США [75].

Сугаров Габис, уроженец сел. Средний Урух Нальчикского округа Терской области. В 1912 г. выехал в Северную Америку. Вернулся на родину в 1914 г. Умер и похоронен в сел. Средний Урух [65, 65].

Сугаров Габриэл (Gabriel Sugaroff), 1878 г. р., уроженец Владикавказского округа Терской области. Гражданство: Россия, Русский. Пол: мужской. Семейное положение: холост. 24 сентября 1915 г. прибыл в Канаду. Возраст по прибытии: 37 лет. Порт прибытия: Ванкувер, Британская Колумбия, Канада. Страна постоянного проживания: Канада [84].

Сугаров Дзиба, уроженец сел. Средний Урух Нальчикского округа Терской области. В начале XX в. выехал в Северную Америку [25].

Сугаров Ельбыздыко, уроженец сел. Средний Урух Нальчикского округа Терской области. В 1912 г. выехал в Северную Америку. Вернулся на родину в 1914 г. Умер и похоронен в сел. Средний Урух [65, 65].

Сугаров Иналдыко (Inaldico Sugaroff), род. 19 июля 1893 г., уроженец сел. Средний Урух Нальчикского округа Терской области. Место рождения: Россия. В 1912 г. выехал в Северную Америку. Жил в США. На родину не вернулся. Умер 31 мая 1961 г. в возрасте 67 лет, похоронен на кладбище в г. Даллас, штат Пенсильвания [78]. В документах также указано имя отца: Alfanso Sugaroff, имя матери: Kusa Momseroff, имя жены: Helen Sugaroff [65, 65].

Сугаров Константин (Sugaroff), уроженец Владикавказского округа Терской области. Гражданство: Россия, Русский. Пол: мужской. В 1930 г. прибыл в Канаду. Возраст по прибытии: 41 год [84].

Сугаров Михаил (Michail Sugareff), 1891 г. р., уроженец Владикавказского округа Терской области. Место рождения: Россия. В 1920 г. жил в США [75].

Сугаров Цара (Sarah Sugaroff), 1892 г. р., уроженец Владикавказского округа Терской области. Гражданство: Россия, Русский. Пол: мужской. В начале XX в. прибыл в Канаду. В 1915 г. вступил в брак [12].

Суменов (Годзоев) Бетре, 1895 г. р., уроженец сел. Урсдон Дигорского района Владикавказского округа Терской области. В 1913 г. выехал в Северную Америку. Член КП США. В 1969 г. вернулся из США в Осетию. Последние годы, перед выездом на родину, работал на золотых приисках на Аляске [65, 141].

Сырхаев Адам (Adam Sirhoff), род. в 1887 г., уроженец Владикавказского округа Терской области. Место рождения: Алагир, Россия. Пол: мужской. Гражданство: Россия. Выехал в Северную Америку в 1912 г. В 1917–1918 гг. получил приписное свидетельство в г. Анкоридж, штат Аляска, США [86]. Вместе с Хаматче Каргиновым около двух лет держали бильярдную. На родину вернулся в 1921 г. через Корею [62, 29–30].

Сырхаев Гиго, уроженец Нузальского прихода Владикавказского округа Терской области. В 1912 г. выехал в Северную Америку. Вернулся на родину [65, 19].

Сырхаев Осман, уроженец сел. Цей Владикавказского округа Терской области. В 1912 г. выехал в Северную Америку. Погиб в результате несчастного случая на дорожных работах на Аляске [7, 45].

Табоев Соломон Р. (Solomon R Taboeff), род. в 1879 г., уроженец Владикавказского округа Терской области. Прибыл в Канаду. Дата прибытия: 24 января 1916 г. Порт прибытия: Ванкувер, Британская Колумбия, Канада. Возраст по прибытии: 37 лет. Место рождения: Лисри. Страна рождения: Россия. Пол: мужской [85].

Таболов Ахурбек (Afurkek Tafofoff), уроженец сел. Кора Владикавказского округа Терской области. Страна рождения: Россия. Пол: мужской. В период между 1895 г. и 1924 г. эмигрировал в США. Место прибытия: Вермонт, США. Возраст по прибытии: 23 года [87].

Таболов Виктор, уроженец сел. Алагир Владикавказского округа Терской области. Выехал в Северную Америку в 1911 г. [65, 118].

Таболов Георгий Джеорович (Georg Tabolow), 1875 г.р., уроженец сел. Салугардан Владикавказского округа Терской области. Окончил Ардонскую духовную семинарию и работал учителем сельской школы [65, 118]. Прибыл в Канаду. Гражданство: Россия, Русский. Пол: мужской. Семейное положение: холост. Дата прибытия: 10 сентября 1906 г. Возраст по прибытии: 29 лет. Корабль путешествия: «Grodno». Порт отправления: Либава, Латвия Последнее место жительства: Владикавказ [84]. В США окончил авиационный институт и стал конструктором самолетов. На родину не вернулся. Умер в США 14 мая 1932 г. в возрасте 57 лет. Дата погребения: 18 мая 1932 г. Похоронен в г. Чикаго, округ Кук, штат Иллинойс, США на кладбище «Elmwood Cemetery» [17]. Сыновья живут в г. Чикаго [62, 1].

Таболов Дадзи, уроженец сел. Алагир Владикавказского округа Терской области. Выехал в Северную Америку в 1911 г. [65, 118].

Таболов Джена, уроженец сел. Алагир Владикавказского округа Терской области. В 1910 г. выехал в Северную Америку [65, 118].

Таболов Михаил (Michael Taboloff), уроженец Владикавказского округа Терской области. В 1910 г. выехал в Северную Америку. Порт прибытия: Ванкувер, Британская Колумбия, Канада [84].

Таболов Харитон, уроженец сел. Алагир Владикавказского округа Терской области. В 1911 г. выехал в Северную Америку, затем переехал в Канаду. На родину не вернулся. Умер в 1920 г. в возрасте 34 лет. Похоронен на кладбище г. Ванкувер в Канаде [65, 118].

Таболов Этьен (Etienne Taboloff), уроженец Владикавказского округа Терской области. Выехал в Северную Америку. Порт прибытия: Ванкувер, Британская Колумбия, Канада. Место жительства: Канада [84].

Тавасиев Абисал Хуасдзаович, 1871 г. р., уроженец Владикавказского округа Терской области. Гражданство: Россия, Русский. Пол: мужской. 1 января 1906 г. прибыл в Канаду. Возраст по прибытии: 35 лет. Корабль путешествия: «Silena». Порт отправления: Гамбург, Германия [6].

Тавасиев Александр (Сандр), уроженец сел. Христиановского Владикавказского округа Терской области. Выехал в Северную Америку в 1914 г, оставив в Осетии жену и сына Танга. После революции в России, он забрал семью к себе. На родину не вернулся. Умер и похоронен в США в 1954 г. [65, 131].

Тавасиев Амурхан Такоевич, уроженец сел. Христиановского Владикавказского округа Терской области. В 1909 г. выехал в Северную Америку. Являлся одним из наиболее известных руководителей осетинских артелей, как наиболее грамотный и инициативный из земляков, обладавший организаторскими способностями и знанием английского языка. Вернулся на родину в 1921 г., овладев специальностью шахтера. Работал в Сибири на золотых приисках [7, 36].

Тавасиев Кабус (Тотрак) Басаевич, уроженец Махческого прихода Владикавказского округа Терской области. В 1909 г. выехал в Северную Америку. На родину не вернулся. Жил в США [65, 35].

Тавасиев Касполат, уроженец сел. Христиановского Владикавказского округа Терской области. В 1908 г. выехал в Северную Америку. На родину вернулся в 1914 г. [65, 132].

Тавасиев Нимболат, уроженец сел. Христиановского Владикавказского округа Терской области. В 1908 г. выехал в Северную Америку. На родину вернулся в 1914 г. Умер в 1960 г. [65, 132].

Тавасиев Сараби Гамазаевич, 1885 г. р., уроженец Махческого прихода Владикавказского округа Терской области. В

1909 г. выехал в Северную Америку. На родину не вернулся. Жил в США [65, 35].

Тавасиев Сафарби (Sa Tavasieff), 1913 г. р., уроженец сел. Христиановского Владикавказского округа Терской области. Гражданство: Россия, Русский. Пол: мужской. В 1931 г. прибыл в Канаду. Возраст по прибытии: 18 лет. Корабль путешествия: «Majestic». Позже переехал в США. Жил в г. Сан-Франциско, штат Калифорния, США. На родину не вернулся [52].



Тавасиев Соломон Гамазович (Solomon Gamazov Tavassieff), род. 4 октября 1886 г., уроженец сел. Фаснал Махческого прихода 3-го участка Владикавказского округа Терской области. Гражданин. Землевладелец. Холост. Отношение к воинской обязанности: ратник 1-го разряда. Год призыва на военную службу: 17 октября 1908 г. Настоящее место жительства, и с какого времени: в Канаде. Место жительства в последние пять лет: в Америке с 1909 г. Православный. Осетин. Подданство: Российское. Подданство родителей: Российское. В сел. Фаснал Махческого прихода 3-го участка Владикавказского округа Терской области живут: мать Госоха, отец Гамази, брат Хаджи, дяди Кургок и Хазби, сыновья их: Слангери и Хамби. В сведениях об имеющихся родственниках в России указаны: в сел. Христиановском Мимболат Касполатович Дреев, Николай, Алихан Тавасиевы, в сел. Фаснал Галау, Налук Мариаевы, Темболат, Бекмурза и Касполат Оказовы, в сел. Махческ Дрис и Дагка Тавасиевы. В 1918 г. решил вернуться на родину, в г. Владикавказ Терской области для исполнения воинской повинности. 17 апреля 1918 г. при получении разрешения на выезд, предоставил удостоверение ратника ополчения 2-го разряда, выданное во Владикавказском округе 17 октября 1908 г. за № 119 [65].

Тавасиев Танга Александрович, уроженец сел. Христиановского Владикавказского округа Терской области. В 1922 г. вместе с

матерью выехал в Северную Америку к своему отцу. На родину не вернулся. Жил в г. Сиэтл, штат Вашингтон, США. Был хорошим танцором и организовал там танцевальный ансамбль [65, 132].

Тавасиев Тамби (Табаз), уроженец Махческого прихода Владикавказского округа Терской области. В 1909 г. выехал в Северную Америку. На родину не вернулся. Жил в США [65, 35].

Тавасиева Елизабет, 1893 г. р., уроженка Владикавказского округа Терской области. Гражданство: Россия, Русский. Пол: женский. В 1931 г. прибыла в Канаду. Возраст по прибытии: 38 лет. Корабль путешествия: «Majestic» [84].

Тавасиева Леска, уроженка сел. Христиановского Владикавказского округа Терской области. В 1922 г. выехала в Северную Америку к своему мужу Александру Тавасиеву вместе с сыном. На родину не вернулась [65, 132].

Тавгазов Кермен, уроженец Владикавказского округа Терской области. Выехал в Северную Америку в 1912 г.

Тавитов Александр (Alexander Tavitoff), 1886 г. р., уроженец Владикавказского округа Терской области. Гражданство: Россия, Русский. Пол: мужской. В 1935 г. прибыл в Канаду. Возраст по прибытии: 49 лет [84].

Тавитов Александр Иосифович, 1871 г. р., уроженец Махческого прихода Владикавказского округа Терской области. Выехал в Северную Америку в 1914 г. Вернулся на родину [65, 35].

Тавитов Алексей, уроженец сел. Махческ Владикавказского округа Терской области. Вместе с братом Александром выехал в Северную Америку в 1906 г. [7, 21–22]. По истечении нескольких лет, в 1912 г., приехал на родину. Отправил в США двух старших сыновей – Урусхана и Гуймана [43].

Тавитов Георгий Александрович (George Alex Tavitofy), 1896 г. р., уроженец Владикавказского округа Терской области. Гражданство: Россия, Русский. Пол: мужской. 13 сентября 1932 г. прибыл в США. Возраст по прибытии: 36 лет. Порт прибытия: Вашингтон, США. Старана постоянного проживания: Канада [84].

Тавитов Георгий (George G. Tavitoff), 1884 г. р., уроженец Владикавказского округа Терской области. Гражданство: Россия,

Русский. Пол: мужской. 24 июня 1909 г. прибыл в Канаду. Возраст по прибытии: 25 лет. Порт прибытия: Ванкувер, Британская Колумбия, Канада. Страна постоянного проживания: США [68].

Тавитов Гуйман Алексеевич, уроженец сел. Махческ Владикавказского округа Терской области. В 1912 г. вместе с братом Урусханом выехал в Северную Америку. В 1921–1923 гг. работал на золотых приисках на Аляске [7, 22,35]. В 1928 г. осетинами – жителями г. Сиэтл штата Вашингтон были собраны и перечислены деньги в организованный Осоавиахимом фонд «Наш ответ Чемберлену» для сбора средств на оборону СССР и строительство воздушного флота. В этой акции принял участие и Гуйман Тавитов, перечисливший в этот фонд 5 долларов [71]. В 1933 г. вернулся на родину, овладев специальностью шофера [62, 9].

Тавитов Дагка, уроженец Махческого прихода Владикавказского округа Терской области. В 1914 г. выехал в Северную Америку. Вернулся на родину [65, 37].

Тавитов Дзамбек, уроженец Махческого прихода Владикавказского округа Терской области. Выехал в Северную Америку в 1912 г. Прожив там достаточное время, приехал в Осетию, женился и увез жену с собой. Жил в г. Сиэтл, штат Вашингтон, США. На родину не вернулся. В 1963 г. побывал на родине. Умер в 1965 г. [7, 18].

Тавитов Майли Георгиевич, 1887 г. р., уроженец сел. Ханаз Махческого прихода Владикавказского округа Терской области. В 1914 г. выехал в Северную Америку. Вернулся на родину [65, 37].

Тавитов Сараби (Sarabi Tavitoff), 1887 г. р., уроженец Владикавказского округа Терской области. Гражданство: Россия, Русский. Пол: мужской. 24 февраля 1913 г. прибыл в Канаду. Возраст по прибытии: 26 лет. Порт прибытия: Ванкувер, Британская Колумбия, Канада. Страна постоянного проживания: Канада [84].

Тавитов Спиридон (Spiridon Tavitoff), 1887 г. р., уроженец Владикавказского округа Терской области. Гражданство: Россия, Русский. Пол: мужской. В августе 1914 г. прибыл в Канаду. Возраст по прибытии: 27 лет. Порт прибытия: Ванкувер, Британская Колумбия, Канада. Страна постоянного проживания: Канада [84].

Тавитов Фацбай (Fatzby Tavitoff), 1889 г. р., уроженец Владикавказского округа Терской области. Гражданство: Россия, Русский. Пол: мужской. В марте 1912 г. прибыл в Канаду. Возраст по прибытии: 23 года. Порт прибытия: Ванкувер, Британская Колумбия, Канада. Страна постоянного проживания: Канада [84].

Тавитов Урусхан Алексеевич, уроженец сел. Махческ Владикавказского округа Терской области. Вместе с братом Гуйманом в 1912 г. выехал в Северную Америку. Вернулся на родину в 1915 г. [7, 22].

Тавитов Хадзмет Налукович, 1895 г. р., уроженец Махческого прихода Владикавказского округа Терской области. В 1914 г. выехал в Северную Америку. На родину не вернулся. Жил в США [65, 35].

Тавитова Елизабет, уроженка Владикавказского округа Терской области. Выехала в Северную Америку вместе с мужем Дзамбеком Тавитовым в 1910 г. На родину не вернулась. Умерла в США в 1959 г. [65, 35].

Тагаев Балан (Balan Tagaeff), 1890 г. р., уроженец Владикавказского округа Терской области. Гражданство: Россия, Русский. Пол: мужской. В сентябре 1914 г. прибыл в Канаду. Возраст по прибытии: 24 года. Порт прибытия: Ванкувер, Британская Колумбия, Канада. Страна постоянного проживания: Канада [84].

Тагаев Даболи Урусбиевич, уроженец Стыр-Дигорского прихода Владикавказского округа Терской области. В 1909 г. выехал в Северную Америку. Пробыв там несколько лет, в 1914 г. вернулся на родину [65, 52].

Тагаев Сосланбек Урустанович, 1869 г. р., уроженец сел. Лескен Нальчикского округа Терской области. В 1910 г. выехал в Северную Америку [65, 52].

Тагаев Тазе Цараевич, уроженец Стыр-Дигорского прихода Владикавказского округа Терской области. В 1909 г. выехал в Северную Америку. На родину не вернулся. Умер и похоронен в США [65, 52].

Тагаев Фатцбай Иналукович, 1869 г. р., уроженец Стыр-Ди-

горского прихода Владикавказского округа Терской области. В 1909 г. выехал в Северную Америку [65, 52].

Тагаев Хаджисмел (Hazemel Tagaeff), 1884 г. р., уроженец Владикавказского округа Терской области. Гражданство: Россия, Русский. Пол: мужской. В августе 1914 г. прибыл в Канаду. Возраст по прибытии: 30 лет. Порт прибытия: Ванкувер, Британская Колумбия, Канада. Страна постоянного проживания: Канада [68].

Тагзиев Сергей (Sergei Tagsieff), 1888 г. р., уроженец сел. Батакоюрт Владикавказского округа Терской области. Происхождение: Россия, Русский. Пол: мужской. В 1909 г. выехал в Северную Америку. Вернулся на родину в 1914 г. [65, 106]. 24 февраля 1915 г. вновь прибыл в Канаду. Возраст по прибытии: 27 лет. Корабль путешествия: «Pretoria». Порт прибытия: Ванкувер, Британская Колумбия, Канада. Страна постоянного проживания: Канада [84].

Тагзиев Уга, уроженец сел. Батакоюрт Владикавказского округа Терской области. В 1909 г. выехал в Северную Америку. Вернулся на родину в 1914 г. Жил в Новом Батакоюрте [65, 106].

Тадеев Владимир (Wladimir Tadieff), 1888 г. р., уроженец Владикавказского округа Терской области. Гражданство: Россия, Русский. Пол: мужской. В апреле 1918 г. прибыл в Канаду. Возраст по прибытии: 30 лет. Порт прибытия: Галифакс, Новая Шотландия, Канада. Страна постоянного проживания: Россия [84].



Тадеев Умарбек Саукуевич (Umorbek Saukhuiev Tadeeff), 1884 г. р., уроженец сел. Новый Урух 3-го участка Владикавказского округа Терской области. Казак. Земледелец. Женат. Жена Мадина, ребенок родился после его отъезда. Отношение к воинской обязанности: зеленый билет. Год призыва на военную службу: 1905 г. Настоящее место жительства, и с какого времени: в Канаде с 1914 г. Место жительства в последние пять лет: ранее Канады жил в России. Магометанин. Осетин. Подданство: Российское. Подданство родителей: Российское. Отец Саукуй умер, мать Салу живет в сел. Новый Урух. В сведениях об имею-

щихся родственниках в России указан брат Абисал, живущий в сел. Новый Урух. В 1917 г. решил вернуться на родину. 12 июля 1917 г. при получении разрешения на выезд, предоставил заграничный паспорт, выданный в г. Владикавказ 24 января 1914 г. № 73 [65].

Тазиев Дмитрий (Demetric Tazieff), 1892 г. р., уроженец Владикавказского округа Терской области. Гражданство: Россия, Русский. Пол: мужской. 8 сентября 1930 г. прибыл в США. Возраст по прибытии: 38 лет. Порт прибытия: Вашингтон, США. Страна постоянного проживания: Канада [84].



Таймазов Батырбек Бекирович (Taimazoff Batyrbek Bekirov), 1890 г. р., уроженец сел. Стыр-Дигора 3-го участка Владикавказского округа Терской области. Дворянин. Землевладелец. Холост. Отношение к воинской обязанности: ополченец 2-го разряда. Год призыва на военную службу: 1911 г. Настоящее место жительства, и с какого времени: в Канаде с 1913 г. Место жительства в последние пять лет: до Канады жил на Кавказе. Магометанин. Осетин. Подданство: Российское. Подданство родителей: Российское. Отец Бекир, мать Айшат живут в сел. Каражаево Владикавказского округа. В сведениях об имеющихся родственниках в России указан брат Деко, сестры: Даухан, Духуре, Радина и Санита, живущие в сел. Каражаево.В 1917 г. решил вернуться на родину, на призывной пункт. 8 ноября 1917 г. при получении разрешения на выезд, предоставил удостоверение Консульства в Сиэтле от 24 февраля 1917 г. № 406 и письмо от отца [65]. На родину не вернулся. Остался в США [65, 52].

Тайсаев Абе Гегаевич, 1866 г. р., уроженец сел. Лескен Нальчикского округа Терской области. В 1910 г. выехал в Северную Америку. Вернулся на родину в 1913 г. [65, 152].

Тайсаев Алихан Болаевич, уроженец сел. Лескен Нальчикского округа Терской области. В 1909 г. выехал в Северную Америку [65, 152].

Тайсаев Дыгыд, уроженец сел. Лескен Нальчикского округа Терской области. В 1909 г. выехал в Северную Америку. Вернулся на родину в 1912 г. [65, 152].

Тайсаев Елкан Бадеевич (Elcann Taizaeff), 1876 г. р., уроженец Донифарского прихода Владикавказского округа Терской области. Гражданство: Россия, Русский. Пол: мужской. 24 июля 1911 г. прибыл в Канаду. Возраст по прибытии: 35 лет. Порт прибытия: Ванкувер, Британская Колумбия, Канада. Страна постоянного проживания: Канада [84]. Вернулся на родину в 1914 г. [65, 57].

Тайсаев Зама, уроженец сел. Лескен Нальчикского округа Терской области. В 1909 г. выехал в Северную Америку. В 1921 г. вернулся на родину, овладев специальностью каменщика [62, 9].

Тайсаев Касполат Курманович, 1871 г. р., уроженец сел. Лескен Нальчикского округа Терской области. В 1909 г. выехал в Северную Америку [65, 152].

Тайсаев Кермен Болаевич, уроженец сел. Лескен Нальчикского округа Терской области. В 1911 г. выехал в Северную Америку. Жил в г. Портленд, штат Орегон, США. На родину не вернулся. Умер в 1965 г. [48].



Кермен Болаевич Тайсаев с семьей

г. Портленд, Орегон, США



сыновья и внук
Кермена Болаевича Тайсаева
г. Портленд,
Орегон, США



Ропс Тайсаев, внук
Кермена Болаевича
Тайсаева
г. Портленд, Орегон, США

Тайсаев Тазрет-Али (Тазе) Муртазович, уроженец сел. Лескен Нальчикского округа Терской области. В 1911 г. выехал в Северную Америку. В 1921 г. вернулся на родину, овладев специальностью бетонщика. Жил в г. Нарткала [62, 9].



Тазрет-Али Муртазович
Тайсаев
США, 1915 г.

Тайсаев Хангери (Changer Taucaeff), 1890 г. р., уроженец Владикавказского округа Терской области. Происхождение: Россия, Русский. Пол: мужской. В сентябре 1914 г. прибыл в Канаду. Возраст по прибытии: 24 года. Порт прибытия: Ванкувер, Британская Колумбия, Канада. Страна постоянного проживания: Канада [84].

Такаев Георгий (George Takaeff), 1881 г. р., уроженец Владикавказского округа Терской области. Гражданство: Россия, Русский. Пол: мужской. В марте 1912 г. прибыл в Канаду. Порт прибытия: Ванкувер, Британская Колумбия, Канада. Страна постоянного проживания: Канада [68].

Такаев Захар (Zarhar Takaeff), 1886 г. р., уроженец Владикавказского округа Терской области. Гражданство: Россия, Русский. Пол: мужской. В ноябре 1911 г. прибыл в Канаду. Порт прибытия: Ванкувер, Британская Колумбия, Канада. Страна постоянного проживания: Канада [68].

Такаев Сосланбек (Soslambek Takalff), 1891 г. р., уроженец Владикавказского округа Терской области. Рождение страна: Россия. Гражданство: Россия. 15 марта 1912 г. прибыл в Канаду. Возраст по прибытии: 21 год. Пол: мужской. Корабль путешествия: «Sado Maru». Порт прибытия: Виктория, Британская Колумбия, Канада. Порт отправления: Йокогама, Япония [84].

Таказов Камбек (Kambek Takasoff), 1891 г. р., уроженец Владикавказского округа Терской области. Гражданство: Россия, Русский. Пол: мужской. 24 сентября 1912 г. прибыл в Канаду. Возраст по прибытии: 22 года. Порт прибытия: Ванкувер, Британская Колумбия, Канада. Страна постоянного проживания: Канада [68].

Таказов Каурбек (Kaurbek Takizoff), 1893 г. р., уроженец Владикавказского округа Терской области. Гражданство: Россия, Русский. Пол: мужской. В феврале 1917 г. прибыл в Канаду. Возраст по прибытии: 24 года. Порт прибытия: Ванкувер, Британская Колумбия, Канада. Страна постоянного проживания: Канада [68].

Таказов Сараби Асланикоевич (Sarabi Tikasov), 1880 г. р., уроженец Владикавказского округа Терской области. Граждан-

ство: Россия, Русский. Пол: мужской. В январе 1912 г. прибыл в Канаду. Возраст по прибытии: 33 года. Порт прибытия: Ванкувер, Британская Колумбия, Канада. Страна постоянного проживания: Канада [68].

Такоев Георгий (George Tukoeff), 1889 г. р., уроженец Владикавказского округа Терской области. Гражданство: Россия, Русский. Пол: мужской. 24 февраля 1915 г. прибыл в Канаду. Возраст по прибытии: 26 лет. Порт прибытия: Ванкувер, Британская Колумбия, Канада. Страна постоянного проживания: Канада [68].

Такоев Дзыдзцол, уроженец сел. Христиановского Владикавказского округа Терской области. В 1908 г. выехал в Северную Америку. На родину вернулся в 1914 г. [65, 131].

Такоев Пете (Pete Takoeff), 1870 г. р., уроженец Владикавказского округа Терской области. Гражданство: Россия, Русский. Пол: мужской. В декабре 1910 г. прибыл в Канаду. Возраст по прибытии: 40 лет. Порт прибытия: Ванкувер, Британская Колумбия, Канада. Страна постоянного проживания: Канада [68].

Такоев Сосланбек, уроженец сел. Христиановского Владикавказского округа Терской области. В 1910 г. с группой сверстников выехал в Северную Америку. Умер в США в 1915 г. [62, 74].

Такоев Харитон, 1870 г. р., уроженец Владикавказского округа Терской области. Гражданство: Россия, Русский. Пол: мужской. В 1911 г. прибыл в Канаду. Возраст по прибытии: 33 года [68].

Такулов Алекс (Alex Takoloff), 1874 г. р., уроженец Владикавказского округа Терской области. Рождение страна: Россия. Гражданство: Россия. Пол: мужской. В ноябре 1911 г. прибыл в Канаду. Возраст по прибытии: 37 лет. Порт прибытия: Ванкувер, Британская Колумбия, Канада. Страна постоянного проживания: Канада [84].

Такулов Кузьма, уроженец Владикавказского округа Терской области. Гражданство: Россия, Русский. Пол: мужской. 27 февраля 1910 г. прибыл в Канаду. Возраст по прибытии: 26 лет. Порт отправления: Гамбург, Германия [6].

Такулов Фараси, уроженец сел. Христиановского Владикавказского округа Терской области. Гражданство: Россия, Русский. Пол: мужской. В 1911 г. прибыл в Канаду. Возраст по прибытии: 24 года [84].



Тамаев Аким Асланикоевич (Akim Aslanikov Tamaeff), 1876 г. р., уроженец сел. Мизур 3-го участка Владикавказского округа Терской области. Крестьянин. Земледелец. Женат. Жена Лиза, живет в сел. Алагир. Отношение к воинской обязанности: запасный солдат. Год призыва на военную службу: 1897 г. Настоящее место жительства, и с какого времени: в Канаде с 1912 г. Место жительства в последние пять лет: в Канаде. Православный. Осетин. Подданство: Российское. Подданство родителей: Российское. Отец Асланико, мать Кико живут в сел. Алагир [65].

Тамаев Бетре, уроженец сел. Алагир Владикавказского округа Терской области. Из Харбина выехал в Канаду в 1912 г. с тремя земляками: Хаматче Каргиновым из Мизура, Бибо Кулаевым и Николаем Дудиевым из Ардона, затем перебрался в США, в г. Сиэтл, штат Вашингтон. Работал там на бойне [62, 29]. Умер в г. Алагир в 1966 г. [65, 118].

Тамаев Бодзи, уроженец сел. Гергиевско-Осетинского Кубанской области, в 1910 г. выехал в Северную Америку [65, 157].

Тамаев Камбулат Асланикоевич (Kambulat Tamoeff – Tom Kelly), род. в 1883 г., уроженец Мизурского прихода Владикавказского округа Терской области. Прибыл в Канаду. Дата прибытия: декабрь 1914 г. Порт прибытия: Ванкувер, Британская Колумбия, Канада. Возраст по прибытии: 31 год. Место рождения: Алагир. Страна рождения: Россия. Пол: мужской [85]. Являлся одним из наиболее известных руководителей осетинских артелей, как наиболее грамотный и инициативный из земляков, обладавший организаторскими способностями и знанием английского языка. Вернулся на родину [7, 36].

Тамаев Харитон, уроженец Владикавказского округа Терской области. В начале XX в. выехал в Северную Америку. Жил и работал в Канаде. В 1918 г. выступил свидетелем, удостоверив российское гражданство Дзанхота Кавдуновича Казбекова [65].

Тамбиев Бекир, уроженец сел. Лескен Нальчикского округа Терской области. В 1909 г. выехал в Северную Америку [65, 152].

Тамбиев Дабо (Dabo Tambeeff), 1885 г. р., уроженец Донифарского прихода Владикавказского округа Терской области. Гражданство: Россия, Русский. Пол: мужской. В 1911 г. выехал в Северную Америку. В феврале 1917 г. прибыл в Канаду. Возраст по прибытии: 32 года. Порт прибытия: Ванкувер, Британская Колумбия, Канада. Страна постоянного проживания: Канада [84]. На родину не вернулся. Умер и похоронен в США [65, 57].

Тамбиев Ник (Nic Tambiof), 1895 г. р., уроженец Владикавказского округа Терской области. Гражданство: Россия, Русский. Пол: мужской. В феврале 1917 г. прибыл в США. Возраст по прибытии: 22 года. Порт прибытия: Портал, Северная Дакота, США. Страна постоянного проживания: Канада [84].

Тандуев Мусса, уроженец сел. Магометановского Владикавказского округа Терской области. В 1910 г. выехал в Северную Америку. На родину вернулся. Умер и похоронен в сел. Урсдон [65, 137].

Тандуев Таго Бадзеевич (Tazo Tandoueff), 1863 г. р., уроженец Владикавказского округа Терской области. Гражданство: Россия, Русский. Пол: мужской. В сентябре 1914 г. прибыл в Канаду. Возраст по прибытии: 51 год. Порт прибытия: Ванкувер, Британская Колумбия, Канада. Страна постоянного проживания: Канада [84].

Танклаев Саламджери, уроженец сел. Батакоюрт Владикавказского округа Терской области. В 1910 г. выехал в Северную Америку. Жил и работал в г. Сиэтл, штат Вашингтон, США. Вернулся на родину после 1925 г. [65, 106].

Танклаев Тотрык, уроженец сел. Гизель Владикавказского округа Терской области. В начале XX в. выехал в Северную Америку. Вернулся на родину [65, 70].

Тараев Александр, уроженец сел. Батакоюрт Владикавказского округа Терской области. В 1909 г. выехал в Северную Америку. Не вернулся на родину. В 1916 г. был убит при попытке ограбления банка [65, 106].

Тараев Солтан, уроженец сел. Батакоюрт Владикавказского округа Терской области. В 1909 г. выехал в Северную Америку. Вернулся на родину в 1914 г. [65, 106].

Тарханов Габо, уроженец сел. Ольгинского Владикавказского округа Терской области. В 1912 г. выехал в Северную Америку. Вернулся на родину [65, 83].

Тарханов Михаил (Moskoine-Michel Tarchanoff), уроженец Владикавказского округа Терской области. Пол: мужской. Гражданство: Россия. Семейное положение: женат. 4 января 1923 г. прибыл в Канаду. Возраст, указанный по прибытии: 55 лет. Корабль путешествия: «Majestic». Порт отправления: Шербур, Франция [84].

Тасоев Хасако (Chazanke Tasoyeff), 1878 г. р., уроженец Владикавказского округа Терской области. Происхождение: Россия, Русский. Пол: мужской. Семейное положение: женат. 17 февраля 1913 г. прибыл в Канаду. Возраст по прибытии: 35 лет. Корабль путешествия: «Kursk». Порт прибытия: Галифакс, Новая Шотландия, Канада. Порт отправления: Либава, Латвия [84].

Татаров Дагко, уроженец сел. Ольгинского Владикавказского округа Терской области. В 1912 г. выехал в Северную Америку [65, 84].

Татаров Дзамболат, уроженец сел. Ольгинского Владикавказского округа Терской области. В 1912 г. выехал в Северную Америку. Не вернулся на родину. Умер и похоронен в США [65, 84].

Татров Бесагур, уроженец сел. Батакоюрт Владикавказского округа Терской области. В 1911 г. выехал в Северную Америку. Не вернулся на родину. Жил в США [65, 106].

Татров Бота, уроженец сел. Батакоюрт Владикавказского округа Терской области. В 1911 г. выехал в Северную Америку [65, 106].

Татров Даниел Петрович (Daniel Peter Tatroff), 1922 г. р. уроженец Владикавказского округа Терской области. Место рождения: Ванкувер, Британская Колумбия, Канада. 30 апреля 1943 г. прибыл в США. Возраст по прибытии: 21 год. Порт прибытия: Вашингтон, США. Страна проживания: Ванкувер, Британская Колумбия, Канада. Страна постоянного проживания: Канада [84].

Татров Дзибка, уроженец сел. Батакоюрт Владикавказского округа Терской области. В 1911 г. выехал в Северную Америку. Не вернулся на родину. Был владельцем отеля. Умер и похоронен в США в 1921 г. [65, 106].

Татров Викарон (Vicaron Tatroff), 1888 г. р., уроженец Владикавказского округа Терской области. Происхождение: Россия, Русский. Пол: мужской. Семейное положение: женат. 24 апреля 1923 г. прибыл в США. Возраст по прибытии: 35 лет. Порт прибытия: Детройт, штат Мичиган, США. Страна постоянного проживания: Канада [84].

Татров Майрам, уроженец сел. Батакоюрт Владикавказского округа Терской области. В 1910 г. выехал в Северную Америку. Не вернулся на родину. Умер и похоронен в США [65, 106].

Татров Петр, уроженец Владикавказского округа Терской области. В начале XX в. выехал в Северную Америку. Жил и работал в Канаде. В 1918 г. выступил свидетелем, удостоверив российское гражданство Александра Дотаевича Бигаева [65].

Татров Сепка (Sepka Tatraff), 1881 г. р., уроженец Владикавказского округа Терской области. Происхождение: Россия, Русский. Пол: мужской. Семейное положение: женат. В декабре 1909 г. прибыл в Канаду. Возраст по прибытии: 28 лет. Порт прибытия: Ванкувер, Британская Колумбия, Канада [84].

Татров Сергей, уроженец сел. Батакоюрт Владикавказского округа Терской области. В 1911 г. выехал в Северную Америку. Не вернулся на родину. Умер и похоронен в США в 1955 г. [65, 106].

Таутиев Мусса (Mussa Taudieff), 1890 г. р. уроженец сел. Кора Владикавказского округа Терской области. Происхожде-

ние: Россия, Русский. Пол: мужской. 24 сентября 1914 г. прибыл в США. Возраст по прибытии: 24 года. Корабль путешествия: «Kamakura Maru». Порт прибытия: Блейн, штат Вашингтон, США. Страна проживания: Ванкувер, Британская Колумбия, Канада. Страна постоянного проживания: Канада [84].

Тахоев Гергий (George Tchahoeff), 1887 г. р. уроженец Владикавказского округа Терской области. Происхождение: Россия, Русский. Пол: мужской. 24 сентября 1914 г. прибыл в Канаду. Возраст по прибытии: 27 лет. Порт прибытия: Виктория, Британская Колумбия, Канада [84].

Тахохов Бане, уроженец сел. Камунта Галиатского прихода Владикавказского округа Терской области. В 1910 г. выехал в Северную Америку. Пробыв там несколько лет, в 1914 г. вернулся родину [65, 44].

Тахохов Гаце, уроженец сел. Камунта Галиатского прихода Владикавказского округа Терской области. В 1910 г. выехал в Северную Америку. На родину не вернулся. Умер и похоронен в США в 1959 г. [65, 44].

Тахохов Георгий Едзаевич, 1880 г. р., уроженец сел. Камунта Галиатского прихода Владикавказского округа Терской области. В 1910 г. выехал в Северную Америку. Пробыв там несколько лет, в 1914 г. вернулся родину [65, 44].

Тахохов Александр (Сандыр) Татарканович, 1885 г. р., уроженец сел. Камунта Галиатского прихода Владикавказского округа Терской области. В 1910 г. выехал в Северную Америку. Пробыв там несколько лет, в 1916 г. вместе с женой американкой и детьми вернулся родину [65, 44].

Тахохов Тито, уроженец сел. Камунта Галиатского прихода Владикавказского округа Терской области. В 1910 г. выехал в Северную Америку. Пробыв там несколько лет, вернулся на родину. После возвращения в Осетию, поселился в сел. Сурх-Дигора [65, 44].

Тебиев Биби, уроженец Владикавказского округа Терской области. В начале XX в. выехал в Северную Америку. Жил в Канаде. На родину не вернулся [32].

Тебиев Дзиберт (Dzibert Tebieff), 1874 г. р. уроженец сел. Тулатово Владикавказского округа Терской области. Происхождение: Россия, Русский. Пол: мужской. В 1911 г. выехал в Северную Америку. В мае 1913 г. прибыл в США. Возраст по прибытии: 39 лет. Порт прибытия: Блейн, Вашингтон, США. Страна постоянного проживания: Канада. На родину вернулся в 1914 г. [65, 81].



Тебиев Илья Константинович (Ilia Konstantinov Tebieff), 1891 г. р., уроженец сел. Ольгинского Владикавказского округа Терской области. Гражданин. Земледелец. Холост. Отношение к воинской обязанности: ратник 1-го разряда. Год призыва на военную службу: 1912 г. Настоящее место жительства, и с какого времени: в Канаде с 1913 г. Место жительства в последние пять лет: в Канаде. Православный. Осетин. Подданство: Российское. Подданство родителей: Российское. Отец Константин и мать Мария Тебиевы живут в сел. Ольгинское Владикавказского округа Терской области. В сведениях об имеющихся родственниках в России указаны братья: Александр и Харитон Тебиевы, живущие в сел. Тулатовском Терской области. В 1918 г. решил вернуться на родину к родителям, в г. Владикавказ Терской области. 5 июня 1918 г. при получении разрешения на выезд, предоставил свидетельство о явке к исполнению воинской повинности № 1145, выданное Владикавказским военным присутствием в 1912 г. [65].

Тебиев Ислам (Islam Tebieff), 1893 г. р. уроженец сел. Ольгинского Владикавказского округа Терской области. Происхождение: Россия, Русский. Пол: мужской. В 1912 г. выехал в Северную Америку, в США. В феврале 1917 г. прибыл в Канаду. Возраст по прибытии: 24 года. Порт прибытия: Ванкувер, Британская Колумбия, Канада. Работал в небольшом городке Ибын недалеко от Ванкувера [65, 84].

Тебиев Лади, уроженец сел. Ольгинского Владикавказского округа Терской области. В 1912 г. выехал в Северную Америку. Вернулся на родину. Жил в г. Бакуриани, Грузия [65, 84].

Тебиев Темболат (Tembolat Tebieff), 1890 г. р. уроженец сел. Ольгинского Владикавказского округа Терской области. Происхождение: Россия, Русский. Пол: мужской. В марте 1916 г. прибыл в Канаду. Возраст по прибытии: 26 лет. Порт прибытия: Ванкувер, Британская Колумбия, Канада [84]. На родину не вернулся. Жил в г. Ванкувер (Канада) [65, 84].



Тебиев Темболат,
(США)

Тегаев Баппу, уроженец сел. Алагир Владикавказского округа Терской области. Выехал в Северную Америку в 1913 г. [65, 119].

Тегаев Гуйман Габоевич (Guyman Tegaeff), 1874 г. р. уроженец Владикавказского округа Терской области. Происхождение: Россия, Русский. Пол: мужской. 14 марта 1914 г. прибыл в Канаду. Возраст по прибытии: 40 лет. Корабль путешествия: «Kursk». Порт прибытия: Галифакс, Новая Шотландия, Канада. Порт отправления: Либава, Латвия [84].

Тегаев Николай (Nikolai Tegaeff), 1890 г. р. Родился в Италии. Гражданство: Россия, Русский. Пол: мужской. В декабре 1916 г. прибыл в Канаду. Возраст по прибытии: 26 лет. Порт прибытия: Ванкувер, Британская Колумбия, Канада. Страна постоянного проживания: Канада [84].

Тегаев Сандр, уроженец Стыр-Дигорского прихода Владикавказского округа Терской области. В 1909 г. выехал в Северную Америку. На родину не вернулся. Умер и похоронен в США [65, 51].

Тегаев Сослан (Goslan Tegaeff), 1886 г. р. уроженец Владикавказского округа Терской области. Происхождение: Россия, Русский. Пол: мужской. 14 марта 1914 г. прибыл в Канаду. Возраст по прибытии: 28 лет. Корабль путешествия: «Kursk». Порт прибытия: Галифакс, Новая Шотландия, Канада. Порт отправления: Либава, Латвия [84].

Тегаев Сосран Ахметович, уроженец Стыр-Дигорского прихода, в 1909 г. выехал в Северную Америку. Порт прибытия: Ванкувер, Британская Колумбия, Канада. Страна постоянного проживания: Канада [84]. Пробыв там несколько лет, в 1913 г. вернулся родину [65, 52].

Тегаев Тазе (Taze Tegaeff), 1888 г. р. уроженец сел. Новый Урух Владикавказского округа Терской области. Происхождение: Россия, Русский. Пол: мужской. 24 октября 1914 г. прибыл в Канаду. Возраст по прибытии: 26 лет. Порт прибытия: Ванкувер, Британская Колумбия, Канада. Страна постоянного проживания: Канада. На родину вернулся в 1929 г. [65, 145].

Тегаев Тазрет Басаевич, уроженец сел. Магометановского Владикавказского округа Терской области. В 1910 г. выехал в Северную Америку [65, 136].

Тегаев Хаджимет (Hadzimet Tegaeff), 1881 г. р. уроженец Владикавказского округа Терской области. Происхождение: Россия, Русский. Пол: мужской. В ноябре 1915 г. прибыл в Канаду. Возраст по прибытии: 34 года. Порт прибытия: Ванкувер, Британская Колумбия, Канада. Страна постоянного проживания: Канада [84].

Тегкаев Батырбек, уроженец сел. Алагир Владикавказского округа Терской области. Выехал в Северную Америку в 1910 г. На родину не вернулся. Умер и похоронен в США [65, 119].

Тегкаев Гаппо, уроженец сел. Алагир Владикавказского округа Терской области. Выехал в Северную Америку в 1912 г. [65, 119].

Тегкаев Михаил, уроженец сел. Алагир Владикавказского округа Терской области. Выехал в Северную Америку в 1912 г. На родину не вернулся. Умер и похоронен в США в 1933 г. [65, 119].

Тегкаев Мурза, уроженец сел. Алагир Владикавказского округа Терской области. Выехал в Северную Америку в 1910 г. На родину не вернулся. Умер и похоронен в США [65, 119].

Тезиев Александр (Tesijeff), 1888 г. р., уроженец Владикавказского округа Терской области. Гражданство: Россия, Русский. Пол: мужской. 14 мая 1913 г. прибыл в Канаду. Возраст по прибытии: 25 лет. Корабль путешествия: «Frankfurt». Порт прибытия: Галифакс, Новая Шотландия, Канада. Порт отправления: Бремерхафен, Германия [6].

Тезиев Алексей (Alexei Tizief), 1885 г. р., уроженец Владикавказского округа Терской области. Происхождение: Россия, Русский. Пол: мужской. В октябре 1912 г. прибыл в Канаду. Возраст по прибытии: 27 лет. Порт прибытия: Монреаль, Квебек, Канада. Страна постоянного проживания: Канада [84].

Тезиев Батадз, уроженец сел. Кадгарон Владикавказского округа Терской области. В 1913 г. выехал в Северную Америку. На родину не вернулся. Жил в США [65, 77].

Тезиев Дмитрий (Dimitre Tesieff), род. в 1890 г., уроженец Владикавказского округа Терской области. Прибыл в Канаду. Дата прибытия: 24 марта 1915 г. Порт прибытия: Ванкувер, Британская Колумбия, Канада. Возраст по прибытии: 25 лет. Место рождения: Кадгарон. Страна рождения: Россия. Пол: мужской [85]. Страна постоянного проживания: Канада [84].

Текиев Асабе Курманович, 1880 г. р., уроженец Махческого прихода Владикавказского округа Терской области. В 1912 г. выехал в Северную Америку. Вернулся на родину [65, 36].

Текиев Антон, уроженец Махческого прихода Владикавказского округа Терской области. В начале XX в. выехал в Северную Америку.

Текиев Батадз, уроженец Махческого прихода Владикавказского округа Терской области. В 1912 г. выехал в Северную Америку. Вернулся на родину [65, 36].

Текиев Быдзау, уроженец Махческого прихода Владикавказского округа Терской области. В 1912 г. выехал в Северную Америку. Не вернулся на родину. Умер в США в 1962 г. [65, 36].

Текиев Георгий (George Tekieff), 1890 г. р., уроженец Владикавказского округа Терской области. Гражданство: Россия, Русский. Пол: мужской. 24 марта 1913 г. прибыл в Канаду. Возраст по прибытии: 23 года. Порт прибытия: Ванкувер, Британская Колумбия, Канада. Страна постоянного проживания: Канада [84].

Текиев Камболат Курманович, 1876 г. р., уроженец Махческого прихода Владикавказского округа Терской области. В 1912 г. выехал в Северную Америку. Вернулся на родину [65, 36].

Текиев Амурхан (Муха) Фацбаевич, 1878 г. р., уроженец сел. Махческ Владикавказского округа Терской области. В 1912 г. выехал в Северную Америку. Работал на горнорудном производстве. Погиб в шахте в результате несчастного случая на Аляске [7, 44].

Текиев Тазрет (Тазе) Хадзиевич (Tagee Tekieff), 1880 г. р., уроженец Владикавказского округа Терской области. Гражданство: Россия, Русский. Пол: мужской. 24 октября 1913 г. прибыл в Канаду. Возраст по прибытии: 33 года. Порт прибытия: Ванкувер, Британская Колумбия, Канада. Страна постоянного проживания: Канада [84].

Текиев Тасолтан, уроженец Махческого прихода Владикавказского округа Терской области. В начале XX в. выехал в Северную Америку.

Текиев Темурук (Темырчи) Фацбаевич, 1886 г. р., уроженец Махческого прихода Владикавказского округа Терской области. В 1909 г. выехал в Северную Америку. В 1919 г. в г. Сиэтл вступил в Коммунистическую партию США [7, 61]. На родину не вернулся. Умер в США в 1962 г. [65, 35].

Текиев Хадзи (Харитон) Муртазович, 1869 г. р., уроженец Махческого прихода Владикавказского округа Терской области. В начале XX в. выехал в Северную Америку.

Текоев Алихан (Alechon Tikojeff), 1871 г. р., уроженец Владикавказского округа Терской области. Гражданство: Рос-

сия, Русский. Пол: мужской. 14 апреля 1913 г. прибыл в Канаду. Возраст по прибытии: 42 года. Корабль путешествия: «Graf Waldersee». Порт прибытия: Галифакс, Новая Шотландия, Канада. Порт отправления: Гамбург, Германия. Страна постоянного проживания: Россия [84].

Текоев Генардуко Кубадиевич (Genarduko Tekoeff), 1880 г. р., уроженец Владикавказского округа Терской области. Гражданство: Россия, Русский. Пол: мужской. 24 апреля 1913 г. прибыл в Канаду. Возраст по прибытии: 33 года. Порт прибытия: Ванкувер, Британская Колумбия, Канада. Страна постоянного проживания: Канада [84].

Темесов Батче, уроженец сел. Дарг-Кох Владикавказского округа Терской области. В 1910 г в. выехал в Северную Америку. Не вернулся на родину. Умер и похоронен в США [65, 91].

Темесов Ханджери Бимболатович, уроженец сел. Харисджин Владикавказского округа Терской области. Выехал в Северную Америку в 1910 г. Вернулся на родину [65, 59].



Темираев Борис Базиевич (Boris Temiraeff), 1895 г. р., уроженец сел. Махческ 3-го участка Владикавказского округа Терской области. Крестьянин. Земледелец. Холост. Отношение к воинской обязанности: не явился. Год призыва на военную службу: был за границей. Настоящее место жительства, и с какого времени: в Канаде с 1917 г. Место жительства в последние пять лет: в Америке. Православный. Осетин. Подданство: Российское. Подданство родителей: Российское. Отец Бази и мать Уасия умерли в сел. Махческ. В сведениях об имеющихся родственниках в России указаны братья: Темурук, Дигорук, Дрис и сестры: Дана, Нагъо, живущие в сел. Махческ Терской области. В 1918 г. решил вернуться на родину к родителям, в г. Владикавказ Терской области. 6 июня 1918 г. при получении разрешения на выезд, предоставил письмо и свидетельство соотечественника Георгия Басиева (паспорт № 340), который удостоверил, что Бо-

рис Темираев осетин и российский гражданин [65]. На родину так и не вернулся. Умер в 1942 г. Похоронен на кладбище «Lake View Cemetere» в г. Сиэтл, штат Вашингтон, США [69].

Темираев Брихин Виссарионович, 1890 г. р., уроженец Махческого прихода Владикавказского округа Терской области. В 1910 г. выехал в Северную Америку. Вернулся на родину [65, 35].

Темираев Гадзо Гуйманович, 1894 г. р., уроженец Махческого прихода Владикавказского округа Терской области. В 1910 г. выехал в Северную Америку. Вернулся на родину [65, 35].

Темираев Дзахот Иванович, уроженец сел. Христиановского Владикавказского округа Терской области. В начале XX в. выехал в Северную Америку. В 1922 г. с женой-американкой и 10-летней дочерью вернулся на родину, овладев специальностью шофера и автомеханика. Но вскоре уехал обратно в США [62, 9,110].

Темираев Татари Алексеевич, уроженец сел. Христиановского Владикавказского округа Терской области. В 1910 г. выехал в Северную Америку [65, 131].

Темираев Темболат Темурукович, уроженец сел. Христиановского Владикавказского округа Терской области. В 1913 г. выехал в Северную Америку. На родину вернулся в 1926 г. [65, 131].

Темираев Хакясса Гуйманович (Sam Temer), уроженец сел. Махческ Владикавказского округа Терской области. В 1911 г. выехал в Северную Америку. Работал в г. Сан-Франциско, штат Калифорния. Служил в полиции. В 1958 г. жил в г. Окленд, штат Калифорния, США. На родину не вернулся [52].

Темиров Дафа, уроженец Стыр-Дигорского прихода Владикавказского округа Терской области. В 1911 г. выехал в Северную Америку [65, 51].

Темиров Карасе Бадзаевич, 1883 г. р., уроженец Стыр-Дигорского прихода Владикавказского округа Терской области. В 1909 г. выехал в Северную Америку. Пробыв там несколько лет, в 1921 г., возвращаясь на родину, купил трактор и привез его в Осетию [65, 52].

Темиров Магомет (Magomet Temiroff), уроженец Владикавказского округа Терской области. Страна рождения: Влади-

кавказ, Россия. Пол: мужской. В период между 1895 г. и 1924 г. эмигрировал в США. Место прибытия: Вермонт, США. Возраст по прибытии: 26 лет [87].

Темиров Сафар (Safar Temiroff), уроженец Владикавказского округа Терской области. Гражданство: Россия, Русский. Пол: мужской. 4 апреля 1911 г. прибыл в Канаду. Возраст по прибытии: 30 лет. Порт отправления: Либава, Латвия [84].

Темиров Урусби Базоевич, уроженец сел. Стыр-Дигора Владикавказского округа Терской области. В 1912 г. выехал в Северную Америку. В 1922 г. вернулся на родину, овладев специальностью тракториста [62, 10].

Темиров Хазби, уроженец Стыр-Дигорского прихода Владикавказского округа Терской области. В 1911 г. выехал в Северную Америку [65, 51].

Тепсикоев Александр (Сандир) Тасоевич, 1885 г. р., уроженец Махческого прихода Владикавказского округа Терской области. В 1911 г. выехал в Северную Америку. Вернулся на родину [65, 37].

Тепсикоев Габиц, уроженец Махческого прихода Владикавказского округа Терской области. В 1910 г. выехал в Северную Америку. Вернулся на родину [65, 36].

Тепсикоев Гагудз, уроженец Махческого прихода Владикавказского округа Терской области. В 1912 г. выехал в Северную Америку, работал в г. Сан-Франциско, штат Калифорния. Служил в полиции [7, 94].

Тепсикоев Георгий (Georgie Tepsikoeff), 1891 г. р., уроженец Владикавказского округа Терской области. Гражданство: Россия, Русский. Пол: мужской. В декабре 1916 г. прибыл в Канаду. Возраст по прибытии: 25 лет. Порт прибытия: Ванкувер, Британская Колумбия, Канада. Страна постоянного проживания: Канада [84].

Тепсикоев Дзамболат Туганович, 1890 г. р., уроженец Махческого прихода Владикавказского округа Терской области. В 1910 г. выехал в Северную Америку. Не вернулся на родину. Умер в США [65, 36].

Тепсикоев Урусби, уроженец Махческого прихода Владикавказского округа Терской области. В 1910 г. выехал в Северную Америку. Не вернулся на родину. Умер в США [65, 36].

Тетдоев Амурхан (Amourhan Tetdoeff), 1869 г. р., уроженец Владикавказского округа Терской области. Гражданство: Россия, Русский. Пол: мужской. В мае 1909 г. прибыл в Канаду. Возраст по прибытии: 40 лет. Порт прибытия: Ванкувер, Британская Колумбия, Канада. Страна постоянного проживания: Канада [84].

Тетдоев Амурхан О. (Amourhan O. Tetdoeff), 1869 г. р., уроженец Владикавказского округа Терской области. Гражданство: Россия, Русский. Пол: мужской. 24 июня 1909 г. прибыл в Канаду. Возраст по прибытии: 40 лет. Порт прибытия: Ванкувер, Британская Колумбия, Канада. Страна постоянного проживания: Россия [84].

Тетдоев Георгий М. (George M. Tetdoeff), 1885 г. р., уроженец Владикавказского округа Терской области. Гражданство: Россия, Русский. Пол: мужской. 24 июня 1909 г. прибыл в Канаду. Возраст по прибытии: 24 года. Порт прибытия: Ванкувер, Британская Колумбия, Канада. Страна постоянного проживания: Канада [84].

Тетдоев Георгий, уроженец сел. Дунта Галиатского прихода Владикавказского округа Терской области. В 1910 г. выехал в Северную Америку. Пробыв там несколько лет, в 1914 г. вернулся родину [65, 44].

Тетдоев Камбулат (Kambulat Tedtoev), 1918 г. р., уроженец Владикавказского округа Терской области. Рождение страна: Россия. Гражданство: Россия. Пол: мужской. В 1944 г. прибыл в Канаду. Возраст по прибытии: 26 лет. Корабль путешествия: «Plane» [84].

Тетдоев Николай (Nicolai Tetdoeff), 1880 г. р., уроженец Владикавказского округа Терской области. Гражданство: Россия, Русский. Пол: мужской. В июне 1915 г. прибыл в Канаду. Возраст по прибытии: 35 лет. Порт прибытия: Ванкувер, Британская Колумбия, Канада. Страна постоянного проживания: Канада [84].

Тетдоев Туха, уроженец сел. Дунта Галиатского прихода Владикавказского округа Терской области. В 1911 г. выехал в Северную Америку [65, 44].

Тетдоев Уруц, уроженец сел. Тулатово Владикавказского округа Терской области. В 1911 г. выехал в Северную Америку. На родину вернулся в 1914 г. [65, 81].

Тетермазов Ахболат, уроженец сел. Ольгинского Владикавказского округа Терской области. В 1912 г. выехал в Северную Америку [65, 84].

Тетов Арса (Arsa Tetoff), 1895 г. р., уроженец Владикавказского округа Терской области. Гражданство: Россия, Русский. Пол: мужской. 17 апреля 1914 г. прибыл в Канаду. Возраст по прибытии: 19 лет. Корабль путешествия: «Alsatian». Порт прибытия: Галифакс, Новая Шотландия, Канада. Порт отправления: Ливерпуль, Великобритания [84].

Тетов Николай (Nicolai Tetoff), 1880 г. р., уроженец Владикавказского округа Терской области. Гражданство: Россия, Русский. Пол: мужской. В июне 1915 г. прибыл в Канаду. Возраст по прибытии: 35 лет. Порт прибытия: Ванкувер, Британская Колумбия, Канада. Страна постоянного проживания: Канада [84].

Тетов Урус (Urus Tetoff), 1866 г. р., уроженец Владикавказского округа Терской области. Гражданство: Россия, Русский. Пол: мужской. 24 сентября 1913 г. прибыл в Канаду. Возраст по прибытии: 47 лет. Порт прибытия: Ванкувер, Британская Колумбия, Канада. Страна постоянного проживания: Канада [84].



Тетцоев Муха Асламбекович ((Mukha) Mikhail Aslambekov Tedzoeff), 1893 г. р., уроженец сел. Новый Урух 3-го участка Владикавказского округа Терской области. Крестьянин. Земледелец. Холост. Отношение к воинской обязанности: синий билет. Год призыва на военную службу: 1909 г. Настоящее место жительства, и с какого времени: в Канаде с 1914 г. Место жительства в последние пять лет: до Канады жил на Кавказе. Магометанин. Осетин. Подданство: Российское. Подданство родителей: Российское. Отец Асламбек умер в сел. Новый Урух, мать живет там же. В сведениях об имеющихся родственниках в

России указаны сестры: Токон, Гасо и Мадина, живущие в сел. Новый Урух. В 1917 г. решил вернуться на родину, на Кавказ. 7 июля 1917 г. при получении разрешения на выезд, предоставил письмо и свидетельство соотечественника Георгия Басиева (паспорт № 340), который удостоверил, что Борис Темираев осетин и российский гражданин. При этом указал, что заграничный паспорт, выданный в январе 1914 г. во Владикавказе, им утерян [65].



Техов Дзамболат Хаилович (Dzambolat Zakharia Tehoff), 1888 г. р., уроженец сел. Дарг-Кох 3-го участка Владикавказского округа Терской области. Крестьянин. Земледелец. Холост. Отношение к воинской обязанности: ополченец 2-го разряда. Год призыва на военную службу: 1908 г. Настоящее место жительства. и с какого времени: в Канаде с 1912 г. Место жительства в последние пять лет: до Канады жил на Кавказе. Православный. Осетин. Подданство: Российское. Подданство родителей: Российское. Отец Хаил, мать Гурзихан, живут в сел. Дарг-Кох. В сведениях об имеющихся родственниках в России указаны братья: Бимболат и Цомак, сестры: Верочка и Елиса, живущие в сел. Дарг-Кох. В 1917 г. решил вернуться на родину, на Кавказ. 17 августа 1917 г. при получении разрешения на выезд, предоставил заграничный паспорт № 258, выданный 6 марта 1913 г. во Владикавказе [65].

Техов Чермен, уроженец сел. Дарг-Кох Владикавказского округа Терской области. В 1910 г в. выехал в Северную Америку [65, 91].

Тибилов Александр, уроженец Владикавказского округа Терской области. В начале XX в. выехал в Северную Америку.

Тибилов Дахцико, уроженец сел. Ольгинского Владикавказского округа Терской области. В 1912 г. выехал в Северную Америку. Вернулся на родину [65, 83].

Тибилов Димитрий (Dimitri Tibiloff), 1881 г. р., уроженец Владикавказского округа Терской области. Гражданство: Россия, Русский. Пол: мужской. В мае 1913 г. прибыл в США. Возраст по прибытии: 32 года. Порт прибытия: Блейн, штат Вашингтон, США. Страна постоянного проживания: Канада [84].

Тибилов Дрис, уроженец сел. Ольгинского Владикавказского округа Терской области. В 1912 г. выехал в Северную Америку. Вернулся на родину [65, 83].

Тибилов Тахан, уроженец сел. Ольгинского Владикавказского округа Терской области. В 1912 г. выехал в Северную Америку. Вернулся на родину [65, 83].

Тиджиев Артем, уроженец сел. Алагир Владикавказского округа Терской области. Выехал в Северную Америку в 1912 г. На родину вернулся в 1914 г. [65, 119].

Тиджиев Гацыр, уроженец сел. Алагир Владикавказского округа Терской области. Выехал в Северную Америку в 1912 г. На родину вернулся в 1914 г. [65, 119].

Тиджиев Дзамболат, уроженец сел. Алагир Владикавказского округа Терской области. Выехал в Северную Америку в 1912 г. На родину вернулся в 1914 г. [65, 119].

Тиджиев Уатче, уроженец сел. Алагир Владикавказского округа Терской области. Выехал в Северную Америку в 1912 г. На родину вернулся в 1914 г. [65, 119].

Тихилов Абис, уроженец сел. Христиановского Владикавказского округа Терской области. В 1913 г. выехал в Северную Америку. На родину не вернулся. Умер и похоронен в США [65, 132].

Тихилов Андрей, уроженец сел. Христиановского Владикавказского округа Терской области. В 1911 г. выехал в Северную Америку. На родину не вернулся. Умер и похоронен в США [65, 132].

Тихилов Георгий, уроженец сел. Христиановского, в 1911 г. выехал в Северную Америку. На родину вернулся в1914 г. [65, 132].

Тихилов Дабан Абадзиевич, 1988 г. р., уроженец сел. Христиановского Владикавказского округа Терской области. В 1911 г. выехал в Северную Америку. В 1914–1918 гг. работал на

золотых приисках на Аляске. В 1919 г. в г. Сиэтл вступил в Коммунистическую партию США. Вернулся на родину в 1965 г., жил в г. Алагир [62, 5].

Тихилов Коста, уроженец сел. Христиановского Владикавказского округа Терской области. В 1911 г. выехал в Северную Америку. Являлся одним из наиболее известных руководителей осетинских артелей, как наиболее грамотный и инициативный из земляков, обладавший организаторскими способностями и знанием английского языка [7, 36].

Ткаев Васил (Vasil Tkaeff), 1872 г. р., уроженец Владикавказского округа Терской области. Гражданство: Россия, Русский. Пол: мужской. В декабре 1910 г. прибыл в Канаду. Возраст по прибытии: 38 лет. Порт прибытия: Ванкувер, Британская Колумбия, Канада. Страна постоянного проживания: Канада [84].

Тлатов Гаму Константинович, уроженец сел. Ардон Владикавказского округа Терской области. Выехал в Канаду в 1909 г. Состоял в Коммунистической партии Канады с 1924 г. по 1956 г. Сын Николай, член КП Канады ддобровольно вступил в интернациональную бригаду и погиб в Испании. В 1956 г. Гаму Тлатов вернулся на родину. Персональный пенсионер. Умер в г. Орджоникидзе в 1971 г. [65, 124].

Тлатов Дмитрий, уроженец Владикавказского округа Терской области. В начале XX в. выехал в Северную Америку. Жил и работал в Канаде. В 1918 г. выступил свидетелем, удостоверив российское гражданство Инуса Захаровича Дзаноева [65].



Тлатов Дрис Битуевич (Dmitrii-Dris Tlatoff), 1879 г. р., уроженец сел. Ардон 3-го участка Владикавказского округа Терской области. Крестьянин. Земледелец. Женат. Жена Женя, живет в сел. Ардон, сын Иуан. Отношение к воинской обязанности: ополченец 1-го разряда. Год призыва на военную службу: 1899 г. Настоящее место жительства, и с какого времени: в Канаде с 1913 г. Место жительства в последние пять лет: до Канады жил на

Кавказе. Православный. Осетин. Подданство: Российское. Подданство родителей: Российское. Отец Биту и мать Госа умерли в сел. Ардон. В сведениях об имеющихся родственниках в России указаны брат Афако и сестра Салимат, живущие в сел. Ардон. В 1917 г. решил вернуться на родину, на Кавказ. 11 июля 1917 г. при получении разрешения на выезд, предоставил заграничный паспорт № 1001, выданный 12 марта 1912 г. во Владикавказе [65]. Но попал в Осетию Д. Тлатов лишь в 1924 г. К этому времени его жена и сын умерли [92, 53]. Умер в 1965 г. [65, 124].

Тлатов Илас, уроженец сел. Тулатово Владикавказского округа Терской области. В 1911 г. выехал в Северную Америку. На родину вернулся в 1914 г. Умер и похоронен в г. Беслан [65, 81].

Тлатов Николай, уроженец Владикавказского округа Терской области. В начале XX в. выехал в Северную Америку. Жил и работал в Канаде. В 1918 г. выступил свидетелем, удостоверив российское гражданство Володи Дзамболовича Бегиева [65].



Тлатов Хаджимусса Курманович (Hadgimusa-Nikolai Kirmanovich Tlatoff), 1887 г. р., уроженец сел. Ардон 3-го участка Владикавказского округа Терской области. Крестьянин. Земледелец. Сын Ник, с женой не живет. Отношение к воинской обязанности: ополченец 1-го разряда. Год призыва на военную службу: 1906 г. Настоящее место жительства, и с какого времени: в Канаде с 1911 г. Место жительства в последние пять лет: г. Ванкувер. Православный. Осетин. Подданство: Российское. Подданство родителей: Российское. Отец Курман умер, мать Зали живет в сел. Ардон. В сведениях об имеющихся родственниках в России указан дядя Дода, живущий в Ардоне и сестры: Дуду, Леска и Люба, замужем и живут там же в сел. Ардон. В 1918 г. решил вернуться на родину, в сел. Ардон Терской области. 22 апреля 1918 г. при получении разрешения на выезд, предоставил заграничный паспорт, выданный во Влади-

кавказском областном управлении и метрику сына [65]. Вернулся на родину лишь в 1958 г. Жил в г. Орджоникидзе [7, 42].

Златов Цыцыли, уроженец сел. Ардон Владикавказского округа Терской области. Выехал в Северную Америку в 1909 г. Не вернулся на родину. Умер и похоронен в Канаде [65, 124].

Тменов Николай, уроженец сел. Хумалаг Владикавказского округа Терской области. Выехал в Северную Америку в 1912 г. Прожив несколько лет в США, вернулся на родину. Возвращаясь на родину, купил трактор и привез его в Осетию [7, 71]. Умер в 1970 г. [65, 87].

Тменов Пшимахо (Tsymacho Тменов), уроженец сел. Средний Урух Нальчикского округа Терской области. Гражданство: Россия, Русский. Пол: мужской. 3 марта 1910 г. прибыл в Канаду. Возраст по прибытии: 22 года. Порт отправления: Либава, Латвия [84].

Тменов Пшима (Дот) Магометович, уроженец сел. Средний Урух Нальчикского округа Терской области. В 1912 г. выехал в Северную Америку. Вернулся на родину в 1915 г. Умер и похоронен в сел. Средний Урух. [65, 65].

Тобоев Александр (Alexander Toboeff), 1892 г. р., уроженец Владикавказского округа Терской области. Гражданство: Россия, Русский. Пол: мужской. 24 августа 1911 г. прибыл в Канаду. Возраст по прибытии: 19 лет. Порт прибытия: Ванкувер, Британская Колумбия, Канада. Страна постоянного проживания: Канада [84].

Тобоев Балау, уроженец сел. Христиановского Владикавказского округа Терской области. В начале XX в. выехал в Северную Америку. Там женился, родились дети: сын Алекс и дочь Маруся. На родину не вернулся. Умер и похоронен в США [49].

Тобоев Бида (Бидзин), уроженец сел. Христиановского Владикавказского округа Терской области. В 1911 г. выехал в Северную Америку, затем перебрался в Канаду. Работал на строительстве железной дороги в местности Нью-Порт. В 1919 г. в г. Сиэтл вступил в Коммунистическую партию США [7, 47,61]. Один из активнейших осетин-коммунистов США [65, 131].

Тобоев Захар, уроженец сел. Христиановского Владикавказского округа Терской области. В 1911 г. выехал в Северную Америку [65, 131].

Тобоев Сафа (Frank Toboy), уроженец сел. Христиановского Владикавказского округа Терской области. В 1913 г. выехал в Северную Америку. Жил в г. Модесто, штат Калифорния, США. На родину не вернулся [52].

Тобоев Сафат (Safat Jobojeff), уроженец Владикавказского округа Терской области. Эмигрировал в Канаду. Внешность: Россия, Русский. Последнее место жительства: Христиановское, Россия. Дата прибытия: 6 мая 1909 г. Возраст по прибытии: 17 лет. Пол: мужской. Семейное положение: не женат. Корабль путешествия: «Blucher». Порт отправления: Гамбург, Германия [6].

Тогоев Алекс (Аким), 1881 г. р., уроженец Владикавказского округа Терской области. Эмигрировал в Северную Америку. На родину не вернулся. Умер в 1949 г. Похоронен на кладбище «Lake View Cemetere» в г. Сиэтл, штат Вашингтон, США [69].

Тогоев Александр (Alexander Togaeff), 1890 г. р., уроженец Владикавказского округа Терской области. Гражданство: Россия, Русский. Пол: мужской. В мае 1913 г. прибыл в Канаду. Возраст по прибытии: 23 года. Порт прибытия: Ванкувер, Британская Колумбия, Канада. Страна постоянного проживания: Канада [84].

Тогоев Амурхан, уроженец сел. Христиановского Владикавказского округа Терской области. В 1910 г. выехал в Северную Америку. На родину не вернулся. Умер в 1915 г. Похоронен на кладбище «Lake View Cemetere» в г. Сиэтл, штат Вашингтон, США [69].

Тогоев Джаго (Jago Togaeff), 1889 г. р., уроженец Владикавказского округа Терской области. Гражданство: Россия, Русский. Пол: мужской. 24 февраля 1912 г. прибыл в Канаду. Возраст по прибытии: 23 года. Порт прибытия: Ванкувер, Британская Колумбия, Канада. Страна постоянного проживания: Канада [84].

Тогоев Лазарь (Ермен), уроженец сел. Христиановского Владикавказского округа Терской области. В 1910 г. выехал в Северную Америку. Вернулся на родину в 1967 г. [62, 74].

Тогузаев Авель (Avel Togusaeff), 1884 г. р., уроженец Владикавказского округа Терской области. Гражданство: Россия, Русский. Пол: мужской. 24 апреля 1915 г. прибыл в Канаду. Возраст по прибытии: 31 год. Порт прибытия: Ванкувер, Британская Колумбия, Канада. Страна постоянного проживания: Канада [84].

Тогузаев Быдзау, уроженец сел. Христиановского Владикавказского округа Терской области. В 1909 г. выехал в Северную Америку [65, 131].

Тогузаев Георгий (George Togusaeff), 1886 г. р., уроженец Владикавказского округа Терской области. Гражданство: Россия, Русский. Пол: мужской. В августе 1911 г. прибыл в Канаду. Возраст по прибытии: 25 лет. Корабль путешествия: «Canadian Pacific Railroad». Порт прибытия: Ванкувер, Британская Колумбия, Канада. Страна постоянного проживания: Канада [84].

Тогузаев Савва (Sawwa Togusaeff), 1889 г. р., уроженец Владикавказского округа Терской области. Гражданство: Россия, Русский. Пол: мужской. 15 февраля 1911 г. прибыл в Канаду. Корабль путешествия: «Suveric». Порт прибытия: Ванкувер, Британская Колумбия, Канада. Порт отправления: Йокогама, Япония. В августе 1911 г. вновь прибыл в Канаду. Возраст по прибытии: 22 года. Корабль путешествия: «Canadian Pacific Railroad». Порт прибытия: Ванкувер, Британская Колумбия, Канада. Страна постоянного проживания: Канада [84].

Тогузов Абаго Агоевич, уроженец сел. Заманкул Владикавказского округа Терской области. В 1912 г. выехал в Северную Америку. В 1921 г. вернулся на родину и жил в г. Беслан [62, 98 об.].

Тогузов Гаппо, уроженец Владикавказского округа Терской области. В начале XX в. выехал из России в Канаду. В качестве свидетеля фигурирует в прошении к Российскому Консулу в г. Ванкувер Сереяна Вазагова, собравшегося в 1918 г. покинуть Канаду и вернуться на родину [65].

Тогузов Тего, уроженец Владикавказского округа Терской области. В начале XX в. выехал из России в Канаду. В качестве свидетеля фигурирует в прошении к Российскому Консулу в

г. Ванкувер Сереяна Вазагова, собравшегося в 1918 г. покинуть Канаду и вернуться на родину [65].

Токаев Гаге, уроженец сел. Новый Урух Владикавказского округа Терской области. В 1910 г. выехал в Северную Америку. На родину не вернулся. Жил в США [65, 145].

Токаев Габос (Gabos Tokaieff), 1890 г. р., уроженец Владикавказского округа Терской области. Гражданство: Россия, Русский. Пол: мужской. 12 сентября 1913 г. прибыл в Канаду. Возраст по прибытии: 23 года. Корабль путешествия: «Polonia». Порт прибытия: Квебек, Канада. Порт отправления: Триест, Италия [84].

Токаев Гаго (Gago Tocaeff), 1878 г. р., уроженец Владикавказского округа Терской области. Гражданство: Россия, Русский. Пол: мужской. В июне 1913 г. прибыл в Канаду. Возраст по прибытии: 35 лет. Порт прибытия: Виктория, Британская Колумбия, Канада. Страна постоянного проживания: Канада [84].

Токаев Гидо (Gido Tocaeff), 1882 г. р., уроженец Владикавказского округа Терской области. Гражданство: Россия, Русский. Пол: мужской. В октябре 1910 г. прибыл в Канаду. Возраст по прибытии: 28 лет. Корабль путешествия: «Canadian Pacific Railroad». Порт прибытия: Ванкувер, Британская Колумбия, Канада [84].

Токаев Гулла (Gulla Tocaeff), 1885 г. р., уроженец Владикавказского округа Терской области. Гражданство: Россия, Русский. Пол: мужской. 26 апреля 1913 г. прибыл в Канаду. Возраст по прибытии: 28 лет. Корабль путешествия: «Empress of India». Порт прибытия: Ванкувер, Британская Колумбия, Канада. Порт отправления: Гонконг [77].

Токаев Дженардыко, уроженец сел. Заманкул Владикавказского округа Терской области. В 1912 г. выехал в Северную Америку. В 1921 г. вернулся на родину, жил в сел. Брут [62, 98 об.].

Токаев Дзиу Гакаевич, уроженец сел. Новый Урух Владикавказского округа Терской области. В 1910 г. выехал в Северную Америку. На родину вернулся. Жил в сел. Ставд-Дорт [65, 145].



N N,
Алихан
Дзекаевич Фарниев,
Дзиу Гакаевич Токаев

Токаев Кудыр, уроженец сел. Новый Урух Владикавказского округа Терской области. В 1910 г. выехал в Северную Америку, затем перебрался в Канаду. Работал в небольшом городке Ибын недалеко от Ванкувера [65, 145].

Токаев Мха, уроженец сел. Новый Урух Владикавказского округа Терской области. В 1910 г. выехал в Северную Америку. На родину вернулся [65, 145].

Токаев Николай (Nicolai Tocaeff), 1890 г. р., уроженец Владикавказского округа Терской области. Гражданство: Россия, Русский. Пол: мужской. В августе 1914 г. прибыл в Канаду. Возраст по прибытии: 24 года. Порт прибытия: Ванкувер, Британская Колумбия, Канада. Страна постоянного проживания: Канада [84].

Токаев Николай (Nicoli Tocaeff), 1892 г. р., уроженец Владикавказского округа Терской области. Гражданство: Россия, Русский. Пол: мужской. 24 сентября 1913 г. прибыл в Канаду. Возраст по прибытии: 21 год. Порт прибытия: Ванкувер, Британская Колумбия, Канада. Страна постоянного проживания: Канада [84].

Токаев Оман (Oman Tocaeff), уроженец сел. Магометанского Владикавказского округа Терской области. Гражданство: Россия, Русский. Пол: мужской. Семейное положение: холост. 30 марта 1913 г. прибыл в Канаду. Возраст по прибытии: 30 лет. Корабль путешествия: «Saint Paul». Порт отправления: Саутгемптон, Великобритания [5].

Токазов Батырбек, уроженец сел. Лескен Нальчикского округа Терской области. В 1909 г. выехал в Северную Америку [65, 152].

Токазов Гацыр, уроженец сел. Лескен Нальчикского округа Терской области. В 1908 г. выехал в Северную Америку. Вернулся на родину в 1910 г. [65, 152].

Токазов Кайсын, уроженец сел. Лескен Нальчикского округа Терской области. В 1909 г. выехал в Северную Америку. Вернулся на родину в 1921 г. [65, 152].

Токазов Каурбек Гадарович, уроженец Донифарского прихода Владикавказского округа Терской области. В 1911 г. выехал в Северную Америку. На родину не вернулся. Умер и похоронен в США [65, 57].

Толасов Бола, уроженец сел. Христиановского Владикавказского округа Терской области. В 1909 г. выехал в Америку. В 1928 г. осетинами – жителями г. Сиэтл штата Вашингтон были собраны и перечислены деньги в организованный Осоавиахимом фонд «Наш ответ Чемберлену» для сбора средств на оборону СССР и строительство воздушного флота. В этой акции принял участие и Бола Толасов, перечисливший в этот фонд 1 доллар [71]. На родину не вернулся. Умер 16 августа 1965 г. Похоронен в США [65, 131].

Толасов Гаврил (Gawril Tolasoff), уроженец Владикавказского округа Терской области. Гражданство: Россия, Русский. Пол: мужской. 13 марта 1911 г. прибыл в Канаду. Корабль путешествия: «Birma». Порт отправления: Либава, Латвия [84].

Толасов Георгий, уроженец сел. Христиановского Владикавказского округа Терской области. В 1911 г. выехал в Северную Америку. На родину не вернулся. Жил в США [65, 131].

Толасов Дигис, уроженец сел. Христиановского Владикавказского округа Терской области. В начале XX в. выехал в Северную Америку. Пробыв там несколько лет, вернулся на родину [43].

Толасов Сабе (Sabe Talasoff), род. в 1873 г., уроженец сел. Галиат Владикавказского округа Терской области. Страна рождения: Россия. Пол: мужской. Прибыл в Канаду. Дата прибытия: август 1913 г. Порт прибытия: Виктория, Британская Колумбия, Канада. Возраст по прибытии: 40 лет. Место рождения: Галиат. Страна рождения: Россия. Пол: мужской [85].

Толасов Хаджумар (Хари) Дзанхотович, 1880 г. р., уроженец сел. Христиановского Владикавказского округа Терской области. В 1911 г. выехал в Северную Америку. Получил там высшее юридическое образование и стал адвокатом. В 1928 г. осетинами – жителями г. Сиэтл штата Вашингтон были собраны и перечислены деньги в организованный Осоавиахимом фонд «Наш ответ Чемберлену» для сбора средств на оборону СССР и строительство воздушного флота. В этой акции принял участие и Хаджумар Толасов, перечисливший в этот фонд 5 долларов [71]. На родину не вернулся [65, 131].



Толасов Харитон Михаилович (Khariton Mikhailovich Talasoff), 1889 г. р., уроженец сел. Христиановского 3-го участка Владикавказского округа Терской области. Подрядчик. Холост. Отношение к воинской обязанности: не был. Год призыва на военную службу: 1908 г. Настоящее место жительства, и с какого времени: г. Ванкувер. Место жительства в последние пять лет: г. Ванкувер. Православный. Осетин. Подданство: Российское. Подданство родителей: Российское. Отец Михаил Толасов живет в сел. Христиновском. В сведениях об имеющихся родственниках в России указан дядя Симон Алиевич Такоев, комиссар в г. Владикавказ. В 1918 г. решил вернуться на родину, в сел. Христиановское. 22 апреля 1918 г. при получении разрешения на выезд, предоставил письмо и свидетельство соотечественника Алексан-

дра Икаева (заграничный паспорт № 261, выданный в г. Либаве 8 января 1911 г.), который удостоверил, что Харитон Толасов осетин и российский гражданин [65].

Толпаров Алексей (Alexei Tolparoff), род. 15 мая 1884 г. уроженец сел. Салугардан Владикавказского округа Терской области. Этническое происхождение: осетин. Религия: Русская Православная. Прибыл в Австралию 14 мая 1912 г. Место жительства до зачисления на службу: Порт-Пири, Австралия. Род занятий: фермер и бармен, работал на рудниках в Брокен-Хилл.

Во время Первой мировой войны 1914–1918 гг. вступил в австралийскую армию. 7 октября 1915 г. был зачислен в вооруженные силы Австралии в звании рядового и отправлен на Западный фронт. Служил в австрало-новозеландском армейском корпусе (АНЗАК). В Бельгии под Мессиной летом 1917 г. А Толпаров был ранен, но, поправившись, вернулся в строй. На Западном фронте весной 1918 г. в боях у Вилер-Бретонне во Франции А. Толпаров был захвачен в плен. Вместе с другими пленными он был отправлен в немецкий лагерь Густров. Как только в Порт-Пири, на металлоплавильном заводе, где он работал до армии, стало известно о его местонахождении, администрация завода стала помогать ему через австралийский красный крест, который высылал посылки военнопленным. Толпарова любили и в его батальоне. Сохранилось одно из писем его сослуживца Гилберта Якоба, в котором он тепло пишет о своем осетинском приятеле. После окончания войны, в ноябре 1918 года, Толпаров был репатриирован в Англию, а оттуда в Австралию. Дата окончания службы: 5 марта 1919 г. После войны жил в г. Аделаида, штат Виктория, Австралия [73].

Толпаров Алихан, уроженец Владикавказского округа Терской области. Выехал в Канаду в 1912 г. На родину не вернулся. Умер 27 февраля 1971 г. Похоронен в Канаде [84].

Толпаров Алихан, уроженец сел. Алагир Владикавказского округа Терской области. Выехал в Северную Америку в 1910 г. Вернулся на родину в 1914 г. [65, 119].

Толпаров Дзодзы, уроженец сел. Алагир Владикавказского округа Терской области. Выехал в Северную Америку в 1913 г. Вернулся на родину в 1914 г. [65, 119].



Толпаров Иван Гадоевич (Ivan Godoi (vich) Tolparoff), 1892 г. р., уроженец сел. Алагир Владикавказского округа Терской области. Крестьянин. Земледелец. Холост. Отношение к воинской обязанности: ополченец 1-го разряда. Год призыва на военную службу: 1912 г. Настоящее место жительства, и с какого времени: в Канаде с 1913 г. Место жительства в последние пять лет: в Канаде. Православный. Осетин. Подданство: Российское. Подданство родителей: Российское. Отец Гадой живет в сел. Алагир, мать Зали умерла в Алагире. В сведениях об имеющихся родственниках в России указаны братья: Габати, Николай, Сосланбек, проживающие в сел. Алагир, а другой брат Асланбек находится в Ванкувере. В 1919 г. решил вернуться на родину, в сел. Алагир. 9 мая 1919 г. при получении разрешения на выезд, предоставил письмо и свидетельство соотечественников: Георгия Басиева и Акима Дзукоева [65].

Томаев Алексей (Alexi Tomaeff), род. в 1880 г., уроженец Владикавказского округа Терской области. Прибыл в Канаду. Дата прибытия: июль 1913 г. Порт прибытия: Ванкувер, Британская Колумбия, Канада. Возраст по прибытии: 33 года. Место рождения: Алагир. Страна рождения: Россия. Пол: мужской [85].



Томаев Барасби

Томаев Барасби, уроженец г. Владикавказ Владикавказского округа Терской области. В 1908 г. выехал в Северную Америку. В 1913 г. вернулся на родину. Умер и похоронен в г. Орджоникидзе. [65, 156].

Томаев Евгений Татаевич (Evgeni Tataevich Tomaeff), уроженец сел. Салугардан Владикавказского округа Терской области. Крестьянин. Земледелец. Холост. Отношение к воинской обязанности: призывался. Год призыва на во-

енную службу: 1888 г. Настоящее место жительства, и с какого времени: в Канаде с 1912 г. Место жительства в последние пять лет: в Канаде. Православный. Осетин. Подданство: Российское. Подданство родителей: Российское. Отец Татай и мать Мелек умерли в сел. Садон в Терской области. В сведениях об имеющихся родственниках в России указаны братья: Куцик, Шамиль, проживающие в сел. Салугардан, сестра Сафетка проживает в сел. Садон Терской области. При получении разрешения на выезд, предоставил заграничный паспорт, выданный во Владикавказе в 1912 г. [65]. На родину не вернулся. Жил в США [65, 25].

Томаев Георгий Амзорович, 1888 г. р., уроженец сел. Згид Садонского прихода Владикавказского округа Терской области. Выехал в Северную Америку в 1913 г. и возвратился в 1959 г. Умер в 1968 г., похоронен в г. Алагир [65, 25].

Томаев Георгий, уроженец Садонского прихода Владикавказского округа Терской области. В 1912 г. выехал в Северную Америку. На родину вернулся в 1945 г. Умер в Москве в 1949 г. [65, 25].

Томаев Елкан, уроженец Садонского прихода Владикавказского округа Терской области. В 1912 г. выехал в Северную Америку. Вернулся на родину [65, 25].

Томаев Казбек Нарсаович, уроженец Садонского прихода Владикавказского округа Терской области. В 1913 г. выехал в Северную Америку. Вернулся на родину в 1915 г. [65, 25].

Томаев Казмагомет, уроженец Садонского прихода Владикавказского округа Терской области. В 1913 г. выехал в Северную Америку. На родину не вернулся. В США покончил жизнь самоубийством [65, 25].

Томаев Касполат, уроженец г. Владикавказ Владикавказского округа Терской области. В 1908 г. выехал в Северную Америку. В 1913 г. вернулся на родину. Умер и похоронен в г. Орджоникидзе [65, 156].

Томаев Никифор (Nekefor Tomaew), уроженец сел. Садон Владикавказского округа Терской области. Страна рождения:

Россия. Пол: мужской. В период между 1895 г. и 1924 г. эмигрировал в США. Место прибытия: Вермонт, США. Возраст по прибытии: 23 года [87].

Томаев Ханджери Дженардыкоевич, уроженец сел. Харисджин Владикавказского округа Терской области. Выехал в Северную Америку в 1910 г. Вернулся на родину [65, 59].

Томаев Хуасцау (Chuaszaff Tomaeff), уроженец Владикавказского округа Терской области. Гражданство: Россия, Русский. Пол: мужской. Семейное положение: женат. 13 марта 1911 г. прибыл в Канаду. Возраст по прибытии: 42 года. Корабль путешествия: «Birma». Порт отправления: Либава, Латвия [84].

Торчинов Александр (Alexander Terchenoff), 1882 г. р., уроженец Владикавказского округа Терской области. Гражданство: Россия, Русский. Пол: мужской. 24 декабря 1912 г. прибыл в Канаду. Возраст по прибытии: 30 лет. Корабль путешествия: «Russia». Порт прибытия: Галифакс, Новая Шотландия, Канада. Порт отправления: Либава, Латвия [84].

Торчинов Ахте, уроженец сел. Гизель Владикавказского округа Терской области. В начале XX в. выехал в Северную Америку. Вернулся на родину [65, 70].

Торчинов Бимболат, уроженец сел. Гизель Владикавказского округа Терской области. В начале XX в. выехал в Северную Америку. Вернулся на родину [65, 70].

Торчинов Габат, уроженец сел. Гизель Владикавказского округа Терской области. В начале XX в. выехал в Северную Америку. Вернулся на родину [65, 70].

Торчинов Гобо, уроженец сел. Гизель Владикавказского округа Терской области. В начале XX в. выехал в Северную Америку. Вернулся на родину [65, 70].

Торчинов Дзамболат (Zambalat Torchinoff), уроженец сел. Тулатово Владикавказского округа Терской области. Страна рождения: Россия. Пол: мужской. В 1911 г. выехал в Северную Америку. Место прибытия: Вермонт, США. Возраст по прибытии: 37 лет [87]. На родину вернулся в 1914 г. [65, 81].

Торчинов Еко, уроженец сел. Тулатово Владикавказского округа Терской области. В 1911 г. выехал в Северную Америку. На родину вернулся в 1914 г. [65, 81].

Торчинов Ели (Eli Torchinoff), род. в 1891 г., уроженец Владикавказского округа Терской области. Прибыл в Канаду. Дата прибытия: ноябрь 1914 г. Порт прибытия: Ванкувер, Британская Колумбия, Канада. Возраст по прибытии: 23 года. Место рождения: Беслан. Страна рождения: Россия. Пол: мужской [85].

Торчинов Караби, уроженец сел. Гизель Владикавказского округа Терской области. В начале XX в. выехал в Северную Америку. Вернулся на родину [65, 70].

Торчинов Михаил (Moskoine-Michel Tarchanoff), уроженец Владикавказского округа Терской области. Происхождение: Россия, Русский. Пол: мужской. Семейное положение: женат. 4 января 1923 г. прибыл в Канаду. Возраст по прибытии: 55 лет. Корабль путешествия: «Majestic». Порт отправления: Шербур, Франция [84].

Тотиев Василий Борисович, уроженец Нузальского прихода Владикавказского округа Терской области. В 1912 г. выехал в Северную Америку. Вернулся на родину [65, 19].

Тотиев Казбек, уроженец сел. Алагир Владикавказского округа Терской области. Выехал в Северную Америку в 1910 г. [65, 118].

Тотиев Павел (Paul Totoff), уроженец сел. Нузал Владикавказского округа Терской области. Страна рождения: Россия. Пол: мужской. В 1912 г. выехал в Северную Америку. Место прибытия: Вермонт, США. Возраст по прибытии: 25 лет [87]. На родину не вернулся. Умер в США в 1958 г. [65, 19].

Тотиков Арил (Aril Toticoff), 1888 г. р., уроженец Владикавказского округа Терской области. Гражданство: Россия, Русский. Пол: мужской. 24 сентября 1913 г. прибыл в Канаду. Возраст по прибытии: 25 лет. Порт прибытия: Ванкувер, Британская Колумбия, Канада. Страна постоянного проживания: Канада [84].

Тотиков Андрей (Andrei Toticoff), 1892 г. р., уроженец Владикавказского округа Терской области. Гражданство: Россия,

Русский. Пол: мужской. 24 сентября 1913 г. прибыл в Канаду. Возраст по прибытии: 21 год. Порт прибытия: Ванкувер, Британская Колумбия, Канада. Страна постоянного проживания: Канада [84].

Тотиков Богка, уроженец сел. Гизель Владикавказского округа Терской области. В 1912 г. выехал в Северную Америку. Вернулся на родину [65, 70].

Тотиков Габа Угаевич, уроженец сел. Гизель Владикавказского округа Терской области. В 1912 г. выехал в Северную Америку. Вернулся на родину в 1918 г. [65, 70].

Тотиков Гадацо, уроженец сел. Гизель Владикавказского округа Терской области. В 1911 г. выехал в Северную Америку. Вернулся на родину в 1914 г. [65, 70].

Тотиков Дзамболат Сатцеевич, уроженец сел. Гизель Владикавказского округа Терской области. В 1910 г. выехал в Северную Америку. Вернулся на родину в 1919 г. Умер и похоронен в сел. Гизель в 1970 г. [65, 70].

Тотиков Заурбек Сатцеевич, уроженец сел. Гизель Владикавказского округа Терской области. В 1912 г. выехал в Северную Америку. Вернулся на родину в 1918 г. [65, 70].

Тотиков Кирилл (Koril Totikaff), 1878 г. р., уроженец Владикавказского округа Терской области. Гражданство: Россия, Русский. Пол: мужской. 24 декабря 1912 г. прибыл в Канаду. Возраст по прибытии: 34 года. Порт прибытия: Галифакс, Новая Шотландия, Канада. Порт отправления: Либава, Латвия [84].

Тотиков Павел (Pawel Totikof), 1875 г. р., уроженец Владикавказского округа Терской области. Гражданство: Россия, Русский. Пол: мужской. 25 мая 1913 г. прибыл в Канаду. Возраст по прибытии: 38 лет. Корабль путешествия: «Czar». Порт прибытия: Галифакс, Новая Шотландия, Канада. Порт отправления: Либава, Латвия [84].

Тотиков Клис Тетаевич, уроженец сел. Гизель Владикавказского округа Терской области. В 1912 г. выехал в Северную Америку. Вернулся на родину в 1918 г. [65, 70].

Тотоев Бадо, уроженец сел. Лескен Нальчикского округа Терской области. В 1909 г. выехал в Северную Америку [65, 152].

Тотоев Данел, уроженец сел. Христиановского Владикавказского округа Терской области. В 1910 г. выехал в Северную Америку [65, 132].

Тотоев Караби Хазбиевич, 1883 г. р., уроженец сел. Лескен Нальчикского округа Терской области. В 1909 г. выехал в Северную Америку. Вернулся на родину в 1912 г. [65, 152].

Тотоев Майрам, уроженец сел. Христиановского Владикавказского округа Терской области. В 1909 г. выехал в Северную Америку [65, 132].

Тотоев Мусса Саукуевич, 1882 г. р., уроженец сел. Лескен Нальчикского округа Терской области. В 1910 г. выехал в Северную Америку. На родину не вернулся. Умер и похоронен в США [65, 152].

Тотоев Муха, уроженец сел. Христиановского Владикавказского округа Терской области. В 1909 г. выехал в Северную Америку [65, 132].

Тотоев Николай, уроженец сел. Христиановского Владикавказского округа Терской области. В 1909 г. выехал в Северную Америку [65, 132].

Тотоев Омар Хазбиевич, 1879 г. р., уроженец сел. Лескен Нальчикского округа Терской области. В 1909 г. выехал в Северную Америку. Вернулся на родину в 1912 г. Умер в 1942 г. [65, 152].

Тотоев Салафир, уроженец сел. Лескен Нальчикского округа Терской области. В 1909 г. выехал в Северную Америку. Вернулся на родину в 1910 г. На родину не вернулся. Умер и похоронен в США [65, 152].

Тотоев Тазрет, уроженец сел. Христиановского Владикавказского округа Терской области. В 1909 г. выехал в Северную Америку [65, 132].

Тотров Бота, уроженец Владикавказского округа Терской области. В начале XX в. эмигрировал в Северную Америку. В

1928 г. осетинами – жителями г. Сиэтл штата Вашингтон были собраны и перечислены деньги в организованный Осоавиахимом фонд «Наш ответ Чемберлену» для сбора средств на оборону СССР и строительство воздушного флота. В этой акции принял участие и Бота Тотров, перечисливший в этот фонд 15 долларов [71].

Тотров Георгий, уроженец сел. Кадгарон Владикавказского округа Терской области. В 1913 г. через Либаву выехал на пароходе в Канаду. Некоторое время проработав на строительстве автомобильной дороги недалеко от Ванкувера, переехал в США [62, 31].

Тотров Савелий, уроженец сел. Кадгарон Владикавказского округа Терской области. В 1913 г. через Либаву выехал на пароходе в Канаду. Проработав некоторое время на строительстве автомобильной дороги недалеко от Ванкувера, переехал в США [62, 31].

Тохов Дрис Амзорикоевич, уроженец Архонского прихода Владикавказского округа Терской области. В 1912 г. выехал в Северную Америку. Вернулся на родину в 1914 г. Умер в 1968 г. [65, 13].

Тохтиев Алихан (Пурти), уроженец сел. Карджин Владикавказского округа Терской области. В 1912 г в. выехал в Северную Америку. Вернулся на родину [65, 93].

Тохтиев Боха, уроженец сел. Барзикау Владикавказского округа Терской области. В 1909 г. выехал в Северную Америку. Вернулся на родину [65, 60].

Тохтиев Елбыздыко, уроженец сел. Барзикау Владикавказского округа Терской области. В 1909 г. выехал в Северную Америку. Вернулся на родину. Убит бандитами в Осетии [65, 60].

Тохтиев Иналук, уроженец сел. Барзикау Владикавказского округа Терской области. В 1909 г. выехал в Северную Америку. Вернулся на родину [65, 60].

Тохтиев Кильцико (Kilciko Tohtieff), 1890 г. р., уроженец сел. Барзикау Владикавказского округа Терской области. Гражданство: Россия, Русский. Пол: мужской. 24 сентября 1915 г.

прибыл в Канаду. Возраст по прибытии: 25 лет. Порт прибытия: Ванкувер, Британская Колумбия, Канада. Страна постоянного проживания: Канада [84]. Вернулся на родину в 1929 г. [65, 60].

Тохтиев Салам-Гирей (Salengerei Tochtieff), 1890 г. р., уроженец сел. Барзикау Владикавказского округа Терской области. Гражданство: Россия, Русский. Пол: мужской. 25 июля 1915 г. прибыл в Канаду. Возраст по прибытии: 25 лет. Порт прибытия: Ванкувер, Британская Колумбия, Канада. Страна постоянного проживания: Канада. На родину не вернулся. В 1953 г. жил в г. Ванкувер, Квебек, Канада [14]. Умер и похоронен в Канаде [65, 60].

Тохтиев Уголук (Ugolick Tohtieff), 1888 г. р., уроженец Владикавказского округа Терской области. Гражданство: Россия, Русский. Пол: мужской. В июне 1913 г. прибыл в Канаду. Возраст по прибытии: 25 лет. Порт прибытия: Монреаль, Квебек, Канада. Страна постоянного проживания: Канада [84].

Тохтиев Ханджери (Hanjeri Tohtieff), 1884 г. р., уроженец Владикавказского округа Терской области. Гражданство: Россия, Русский. Пол: мужской. 24 декабря 1915 г. прибыл в Канаду. Возраст по прибытии: 31 год. Порт прибытия: Ванкувер, Британская Колумбия, Канада. Страна постоянного проживания: Канада [84].

Точиев Жан (Jean Tochieff), 1883 г. р., уроженец Владикавказского округа Терской области. Гражданство: Россия, Русский. Пол: мужской. 24 ноября 1913 г. прибыл в Канаду. Возраст по прибытии: 30 лет. Порт прибытия: Ванкувер, Британская Колумбия, Канада. Страна постоянного проживания: Канада [84].

Туаев Александр, уроженец сел. Коби, в 1912 г. выехал в Северную Америку. Не вернулся на родину. Умер и похоронен в США [65, 158].

Туаев Алихан, уроженец сел. Христиановского Владикавказского округа Терской области. В 1909 г. выехал в Северную Америку [65, 130].

Туаев Андрей, уроженец сел. Христиановского Владикавказского округа Терской области. В 1909 г. выехал в Северную Америку. На родину не вернулся. Умер и похоронен в США [65, 130].



Туаев Бодзи Будзиевич (Bodzh-Boris Budzeevich Touaeff), 1893 г. р., уроженец сел. Хумалаг Владикавказского округа Терской области. Гражданин. Земледелец. Холост. Отношение к воинской обязанности: ратник ополчения 2-го разряда. Год призыва на военную службу: 1912 г. Настоящее место жительства, и с какого времени: в Канаде с 15 февраля 1913 г. Место жительства в последние пять лет: в Канаде. Работал в г. Сан-Франциско, штат Калифорния. Активный член компартии США [7, 93]. Православный. Осетин. Подданство: Российское. Подданство родителей: Российское. Отец Будзи и мать Малиса умерли в сел. Хумалаг. В сведениях об имеющихся родственниках в России указан брат Христофор Туаев. В 1918 г. решил вернуться на родину, в сел. Хумалаг. 24 июня 1918 г. при получении разрешения на выезд, предоставил заграничный паспорт № 4608, и свидетельство о воинской повинности № 647 [65]. На родину так и не вернулся. Жил в г. Фресно, штат Калифорния, США [52].

Туаев Борис, уроженец сел. Христиановского Владикавказского округа Терской области. В 1909 г. выехал в Северную Америку [65, 131].

Туаев Газагк, уроженец сел. Христиановского Владикавказского округа Терской области. В 1909 г. выехал в Северную Америку. Работал на золотых приисках на Аляске в г. Латусе [7, 101]. На родину не вернулся. Умер и похоронен в США [65, 131].

Туаев Дагка Асабеевич, уроженец сел. Хумалаг Владикавказского округа Терской области. В 1909 г. выехал в Северную Америку. Вернулся на родину. Жил в г. Орджоникидзе [65, 87].

Туаев Кильцко (Touaeff), уроженец сел. Карджин Владикавказского округа Терской области. Гражданство: Россия, Русский. Пол: мужской. В 1913 г. прибыл в Канаду. Возраст по прибытии: 29 лет. Порт отправления: Ливерпуль, Великобритания [5].



Туаев Михаил Асабеевич (Mikhail Touaeff), уроженец сел. Хумалаг 2-го участка Владикавказского округа Терской области. Гражданин. Землевладелец. Холост. Отношение к воинской обязанности: явился. Год призыва на военную службу: 1904 г. Настоящее место жительства, и с какого времени: в Канаде с 1913 г. Место жительства в последние пять лет: в Канаде. Православный. Осетин. Подданство: Российское. Подданство родителей: Российское. Отец Асабе и мать Ревазон умерли в сел. Хумалаг Владикавказского округа Терской области. В сведениях об имеющихся родственниках в России указаны братья: Уари, Агко, Асланджери, Дагко, проживающие в сел. Хумалаг Владикавказского округа Терской области. В 1918 г. решил вернуться на родину, в сел. Хумалаг. 24 июня 1918 г. при получении разрешения на выезд, предоставил свидетельство соотечественников: Бориса Туаева (паспорт № 237), Сосланбека Даурова (паспорт № 800), которые удостоверили, что Михаил Туаев российский гражданин, их соотечественник и осетин с Кавказа [65].

Туаев Темирци, уроженец сел. Христиановского Владикавказского округа Терской области. В 1909 г. выехал в Северную Америку. На родину не вернулся. Умер и похоронен в США [65, 130].

Туганов Гергий, 1897 г. р., уроженец Владикавказского округа Терской области. В 1943 г. выехал в Северную Америку. Возраст, указанный по прибытии: 46 лет [84].

Туганов-Алдатов Николай Самсонович, 1886 г. р., 8 января 1914 г. вступил в брак с Ефросиньей Григорьевной Егоровой. Венчался в Покровской церкви г. Самара, Самарской губернии, России [72]. С женой и дочерью прибыл в США. В Россию не вернулся.

Туганова-Алдатова Ольга Николаевна, род. 16 июня 1914 г. Запись о крещении занчится в метрической книге Троиц-

кой церкви г. Самара, Самарской губернии, России [72]. Вместе с семьей прибыла в США. В Россию не вернулась.

Туккаев А. (A. Tukaeff), 1889 г. р., уроженец Владикавказского округа Терской области. Гражданство: Россия, Русский. Пол: мужской. 18 апреля 1913 г. прибыл в Канаду. Возраст по прибытии: 24 года. Корабль путешествия: «Monteagle». Порт прибытия: Ванкувер, Британская Колумбия, Канада. Порт отправления: Йокогама, Япония [84].

Туккаев Александр (Alexander Tukcaeff), 1890 г. р., уроженец Владикавказского округа Терской области. Гражданство: Россия, Русский. Пол: мужской. 24 января 1914 г. прибыл в Канаду. Возраст по прибытии: 24 года. Порт прибытия: Ванкувер, Британская Колумбия, Канада. Страна постоянного проживания: Канада [84].

Туккаев Афсимайхо, уроженец сел. Христиановского Владикавказского округа Терской области. В 1909 г. выехал в Северную Америку. На родину вернулся. Умер в 1969 г. [65, 131].

Туккаев Гастан, уроженец сел. Христиановского Владикавказского округа Терской области. В 1909 г. выехал в Северную Америку. На родину вернулся. Жил в г. Дигора [65, 131].

Туккаев Георгий Муртазович, уроженец сел. Христиановского Владикавказского округа Терской области. В 1909 г. выехал в Северную Америку. Участник забастовки на Аляске в 1916 г. На родину вернулся в 1922 г. без одной руки (несчастный случай) [65, 131].

Туккаев Даниел (Daniel Tukaeff), 1886 г. р., уроженец Владикавказского округа Терской области. Гражданство: Россия, Русский. Пол: мужской. В январе 1912 г. прибыл в Канаду. Возраст по прибытии: 26 лет. Порт прибытия: Ванкувер, Британская Колумбия, Канада. Страна постоянного проживания: Канада [84].

Туккаев Хадзмет Муртазович, уроженец сел. Христиановского Владикавказского округа Терской области. В 1909 г. выехал в Северную Америку. До этого работал в Маньчжурии. На родину не вернулся. Умер и похоронен в США [65, 131].



Туккаев Николай Елбыздыкоевич (Nikolai-Kotto Tunkaev), 1890 г. р., уроженец сел. Владимирского 2-го участка Владикавказского округа Терской области. Крестьянин. Земледелец. Холост. Отношение к воинской обязанности: ополченец 1-го разряда. Год призыва на военную службу: 1911 г. Настоящее место жительства, и с какого времени: в Канаде с 1913 г. Место жительства в последние пять лет: до Канады жил на Кавказе. Православный. Осетин. Подданство: Российское. Подданство родителей: Российское. Отец Елбыздыко и мать Гошажи живут в сел. Владимирском. В сведениях об имеющихся родственниках в России указаны братья: Мисост и Георгий, проживавшие в сел. Владимирском, сейчас на фронте, сестры: Дзыке, Леска, Вера и Варвара живут в сел. Владимирском. В 1917 г. решил вернуться на родину, на Кавказ. 11 июня 1917 г. при получении разрешения на выезд, указал, что заграничный паспорт, выданный в г. Либава в феврале 1914 г., забыл привезти с места работы [65].

Тукоев Александр (Alexander Tookoeff), 1887 г. р., уроженец Владикавказского округа Терской области. Гражданство: Россия, Русский. Пол: мужской. 24 ноября 1913 г. прибыл в Канаду. Возраст по прибытии: 26 лет. Порт прибытия: Ванкувер, Британская Колумбия, Канада. Страна постоянного проживания: Канада [84].

Тукоев Георгий (George Tukoeff), 1889 г. р., уроженец Владикавказского округа Терской области. Происхождение: Россия, Русский. Пол: мужской. 24 февраля 1915 г. прибыл в Канаду. Возраст по прибытии: 26 лет. Порт прибытия: Ванкувер, Британская Колумбия, Канада. Страна постоянного проживания: Канада [84].

Туриев Афсимайхо Марзакулович, 1882 г. р., уроженец Стыр-Дигорского прихода Владикавказского округа Терской области. В 1911 г. выехал в Северную Америку [65, 52].

Туриев Федар (Цицеу) Дзанхотович, **1884 г. р.,** уроженец Стыр-Дигорского прихода Владикавказского округа Терской области. В 1911 г. выехал в Северную Америку. На родину не вернулся. Умер и похоронен в США [65, 52].

Туриев Хамби (Гагеу) Дзанхотович, 1885 г. р., уроженец Стыр-Дигорского прихода Владикавказского округа Терской области. В 1911 г. выехал в Северную Америку. На родину не вернулся. Умер и похоронен в США [65, 52].

Тускаев Авдрахман Хадзиевич (Avdirakman Touskaeff), 1887 г. р., уроженец Владикавказского округа Терской области. Гражданство: Россия, Русский. Пол: мужской. В августе 1913 г. прибыл в Канаду. Возраст по прибытии: 26 лет. Порт прибытия: Ванкувер, Британская Колумбия, Канада. Страна постоянного проживания: Канада [84].

Тускаев Агубекир (Agoubekis Touskaeff), 1888 г. р., уроженец Владикавказского округа Терской области. Гражданство: Россия, Русский. Пол: мужской. 24 апреля 1913 г. прибыл в Канаду. Возраст по прибытии: 25 лет. Порт прибытия: Ванкувер, Британская Колумбия, Канада. Страна постоянного проживания: Канада [84].

Тускаев Гобий (Gobiy Touskaeff), 1888 г. р., уроженец Владикавказского округа Терской области. Гражданство: Россия, Русский. Пол: мужской. 24 марта 1913 г. прибыл в Канаду. Возраст по прибытии: 25 лет. Порт прибытия: Ванкувер, Британская Колумбия, Канада. Страна постоянного проживания: Канада [84].

Тускаев Хадзирет Бисаевич (Chadziret Touskaeff), 1881 г. р., уроженец Владикавказского округа Терской области. Гражданство: Россия, Русский. Пол: мужской. 24 января 1915 г. прибыл в Канаду. Возраст по прибытии: 34 года. Порт прибытия: Ванкувер, Британская Колумбия, Канада. Страна постоянного проживания: Канада [84].

Тхостов Дрис (Dris Thostoff), 1886 г. р., уроженец Владикавказского округа Терской области. Гражданство: Россия, Русский. Пол: мужской. В сентябре1913 г. прибыл в Канаду. Возраст по прибытии: 27 лет. Порт прибытия: Монреаль, Квебек, Канада.

Страна постоянного проживания: Канада [84]. На родину не вернулся. В 1953 г. жил в г. Монреаль, Квебек, Канада [14].

Ужегов Борис (Boris Ushegof), 1896 г. р., уроженец Владикавказского округа Терской области. Гражданство: Россия, Русский. Пол: мужской. 29 марта 1913 г. прибыл в Канаду. Порт прибытия: Галифакс, Новая Шотландия, Канада. Порт отправления: Либава, Латвия. Место жительства: Россия.

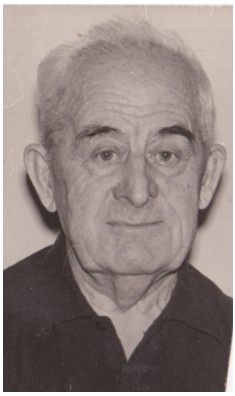

Ужегов Бебпыжар (Борис) Дударкоевич, род. 17 апреля 1894 г., уроженец сел. Кадгарон, в 1913 г. с группой односельчан в количестве 30 человек выехал в Северную Америку, затем перебрался в Канаду. Работал там слесарем на бумажной фабрике «Павел-Ривер и К°», расположенной недалеко от г. Ванкувер на побережье Тихого океана. Во время Первой мировой войны, вместе с группой осетин в количестве 126 человек, выехал из Канады в Японию. Из японского порта Йокогама прибыл во Владивосток [62, 26–27]. На родину вернулся в 1914 г. [65, 77].



Бебпыжар Дударкоевич Ужегов (стоит)

Ужегов Гапола Асланбекович, уроженец сел. Кадгарон Владикавказского округа Терской области. В 1913 г. выехал в Северную Америку. На родину вернулся в 1914 г. [65, 77].

Уртаев Адту Гациевич, уроженец сел. Средний Урух Нальчикского округа Терской области. В 1911 г. выехал в Северную Америку. Вернулся на родину в 1914 г. Умер и похоронен в сел. Средний Урух [65, 66].

Уртаев Александр (Alexander Urtaeff), уроженец Владикавказского округа Терской области. Гражданство: Россия, Русский. Пол: мужской. В начале XX в. выехал в Северную Америку. Прибыл в Англию. Возраст по прибытии: 27 лет. Порт прибытия: Саутгемптон, Великобритания [5].

Уртаев Алекс (Alex Urtaeff), 1882 г. р., уроженец Владикавказского округа Терской области. Гражданство: Россия, Русский. Пол: мужской. В 1912 г. прибыл в США. В 1920 г. жил в городе Кинг, штат Вашингтон, США. Специальность: Дорожное строительство [75].

Уртаев Александр (Alexander Urtaeff), уроженец сел. Средний Урух Нальчикского округа Терской области. В 1911 г. выехал в Северную Америку. Порт отправления: Саутгемптон, Великобритания. Не вернулся на родину. Являлся членом КП США [65, 65]. Похоронен в г. Фэрбенкс, Фэрбенкс-Норт-Стар, штат Аляска, США.

Уртаев Ден (Dan Urtaeff), уроженец Владикавказского округа Терской области. Гражданство: Россия, Русский. Не вернулся на родину. Умер 19 июля 1916 г. Похоронен на кладбище Клей-стрит в г. Фэрбенкс, Фэрбенкс-Норт-Стар, штат Аляска, США. [78].

Уртаев Касполат, уроженец сел. Тулатово Владикавказского округа Терской области. В 1911 г. выехал в Северную Америку. На родину вернулся в 1913 г. [65, 81].

Уртаев Михаил (Michael Urtaeff), уроженец Владикавказского округа Терской области. Гражданство: Россия, Русский. Пол: мужской. Прибыл в США. Возраст по прибытии: 27 лет.

Порт прибытия: Блейн, штат Вашингтон, США. Место жительства: Канада [84].

Уртаев Татаркан, уроженец сел. Тулатово, в 1911 г. выехал в Северную Америку. На родину вернулся в 1913 г. [65, 81].

Уруймагов Дагка Сламарзаевич, уроженец сел. Христиановского Владикавказского округа Терской области. В 1909 г. выехал в Северную Америку. Работал в США, Аргентине, Канаде, Австралии. На родину вернулся в 1914 г. Член ВКПб с 1918 г. Погиб в 1937 г. [65, 133].

Урумов Агубе, уроженец Унальского прихода Владикавказского округа Терской области. В 1910 г. выехал в Северную Америку. Вернулся на родину в 1922 г. [65, 9].

Урумов Агыдыко, уроженец сел. Алагир Владикавказского округа Терской области. Выехал в Северную Америку в 1912 г.

Урумов Аки (Aki Urumow), уроженец Владикавказского округа Терской области. В начале XX в. эмигрировал в Канаду. Внешность: Россия, Русский. Последнее место жительства: Россия. Дата прибытия: 17 апреля 1909 г. Возраст по прибытии: 40 лет. Пол: мужской. Семейное положение: женат. Корабль путешествия: «Kaiserin Auguste Victoria». Порт отправления: Гамбург, Германия [84].

Урумов Афако, уроженец сел. Алагир Владикавказского округа Терской области. Выехал в Северную Америку в 1910 г. [65, 119].

Урумов Бизурко, уроженец сел. Алагир Владикавказского округа Терской области. Выехал в Северную Америку в 1910 г. [65, 119].

Урумов Габис (Gabis Urumoff), 1892 г. р., уроженец Владикавказского округа Терской области. Гражданство: Россия, Русский. Пол: мужской. В июне 1915 г. прибыл в Канаду. Порт прибытия: Ванкувер, Британская Колумбия, Канада. Место жительства: Канада [84].

Урумов Георгий (Georg Uromoff), уроженец сел. Цамад Владикавказского округа Терской области. В 1910 г. выехал в Се-

верную Америку, работал в г. Сан-Франциско, штат Калифорния, США [52]. Являлся содержателем ресторана. На родину не вернулся [7, 94].

Урумов Дзабо, уроженец Унальского прихода Владикавказского округа Терской области. В 1910 г. выехал в Северную Америку. Вернулся на родину [65, 9].

Урумов Заурбек (Zoro Uromoff), уроженец сел. Алагир Владикавказского округа Терской области. В 1912 г. выехал в Северную Америку, жил в г. Сан-Франциско, штат Калифорния, США. Вместе с Георгием Урумовым содержали ресторан. На родину не вернулся [65, 119].

Урумов Ладе, уроженец Унальского прихода Владикавказского округа Терской области. В 1910 г. выехал в Северную Америку. Вернулся на родину [65, 9].

Урумов Максим (Maxim Urumof), 1892 г. р., уроженец Владикавказского округа Терской области. Гражданство: Россия, Русский. Пол: мужской. 24 октября 1912 г. прибыл в США. Порт прибытия: Порт-Гурон, штат Мичиган, США. Место жительства: Россия [84].

Урумов Созырко (Sozyrko Urumoff), 1890 г. р., уроженец Владикавказского округа Терской области. Гражданство: Россия, Русский. Пол: мужской. В июне 1915 г. прибыл в Канаду. Порт прибытия: Ванкувер, Британская Колумбия, Канада. Место жительства: Канада [84].

Урумов Татари, уроженец Унальского прихода Владикавказского округа Терской области. В 1910 г. выехал в Северную Америку. Вернулся на родину [65, 9].

Уруцкоев Хаджимет (Hadsiwet Urizkoeff), 1890 г. р., уроженец сел. Заманкул Владикавказского округа Терской области. Гражданство: Россия, Русский. Пол: мужской. В июне 1915 г. прибыл в Канаду. Возраст по прибытии: 25 лет. Порт прибытия: Ванкувер, Британская Колумбия, Канада. Страна постоянного проживания: Канада [84]. Вернулся на родину [65, 100].

Фаданов Касум Дзандарович, уроженец Донифарского прихода Владикавказского округа Терской области. В 1912 г. выехал

в Северную Америку. Вернулся на родину. Жил в сел. Хазнидон [65, 57].

Фаданов Смайли Сабазгериевич, 1877 г. р., уроженец Донифарского прихода Владикавказского округа Терской области. В 1912 г. выехал в Северную Америку. Вернулся на родину. Жил в сел. Хазнидон [65, 57].

Фадзаев Майран (Mairan Fatdzaeff), 1875 г. р., уроженец Владикавказского округа Терской области. Гражданство: Россия, Русский. Пол: мужской. В октябре 1911 г. прибыл в Канаду. Возраст по прибытии: 36 лет. Порт прибытия: Ванкувер, Британская Колумбия, Канада. Страна постоянного проживания: Канада.

Фардзинов Александр (Alexander Fardsinoff), 1891 г. р., уроженец сел. Алагир Владикавказского округа Терской области. Происхождение: Россия, Русский. Пол: мужской. Семейное положение: холост. 24 марта 1915 г. прибыл в Канаду [65, 119]. Возраст по прибытии: 24 года. Порт прибытия: Ванкувер, Британская Колумбия, Канада. Страна постоянного проживания: Канада [84].

Фардзинов Александр, уроженец Владикавказского округа Терской области. Выехал в Северную Америку в 1912 г.

Фардзинов Афако, уроженец сел. Алагир Владикавказского округа Терской области. Выехал в Северную Америку в 1912 г. [65, 119].

Фардзинов Георгий (Georgy Fardsinow), уроженец Владикавказского округа Терской области. В начале XX в. эмигрировал в Канаду. Внешность: Россия, Русский. Последнее место жительства: Владикавказ. Дата прибытия: 23 августа 1907 г. Возраст по прибытии: 30 лет. Пол: мужской. Семейное положение: не женат. Корабль путешествия: «Smolensk». Порт отправления: Либава, Латвия [84].

Фардзинов Казбек, уроженец сел. Алагир Владикавказского округа Терской области. Выехал в Северную Америку в начале XX в. Жил в г. Сиэтл, штат Вашингтон, США [62, 29].

Фардзинов Константин (Constantine Kardzinoff), род. в 1888 г., уроженец Владикавказского округа Терской области.

Прибыл в Канаду. Дата прибытия: сентябрь 1914 г. Порт прибытия: Ванкувер, Британская Колумбия, Канада. Возраст по прибытии: 26 лет. Место рождения: Алагир. Страна рождения: Россия. Пол: мужской [85].

Фардзинов Миндзоц Хбоевич, уроженец сел. Алагир Владикавказского округа Терской области. Выехал в Северную Америку в 1912 г. Вернулся на родину. Умер и похоронен в г. Алагир [61, 119].

Фардзинов Мисост, уроженец сел. Алагир Владикавказского округа Терской области. Выехал в Северную Америку в 1912 г. На родину не вернулся.

Фардзинов Харитон (Hariton Fardzinoff), 1890 г. р., уроженец сел. Салугардан Владикавказского округа Терской области. Гражданство: Россия, Русский. Пол: мужской. 24 июля 1915 г. прибыл в Канаду. Возраст по прибытии: 25 лет. Порт прибытия: Ванкувер, Британская Колумбия, Канада. Страна постоянного проживания: Канада. Позже переехал в США. Жил в г. Сиэтл, штат Вашингтон [62, 29].

Фардзинов Чермен (Tcherman Fardsinoff), 1889 г. р., уроженец сел. Алагир Владикавказского округа Терской области. Происхождение: Россия, Русский. Пол: мужской. Семейное положение: холост. 24 марта 1915 г. прибыл в Канаду. Возраст по прибытии: 26 лет. Порт прибытия: Ванкувер, Британская Колумбия, Канада. Страна постоянного проживания: Канада [65, 119].

Фарниев Алекс (Alex Farnieff), 1897 г. р., уроженец Владикавказского округа Терской области. Происхождение: Россия, Русский. Пол: мужской. 11 апреля 1919 г. прибыл в США. Порт прибытия: Сиэтл, штат Вашингтон. Порт отправления: Ванкувер, Британская Колумбия, Канада [4].

Фарниев Александр, уроженец сел. Фиагдон Владикавказского округа Терской области. В 1910 г. выехал в Северную Америку. Не вернулся на родину. Жил в США [65, 61].



Дзиу Гакаевич Токаев,
Алихан Дзекаевич Фарниев

Фарниев Александр (Alexander Farnieff), 1897 г. р., уроженец Владикавказского округа Терской области. Происхождение: Россия, Русский. Пол: мужской. 24 декабря 1919 г. прибыл в США. Порт прибытия: Сиэтл, штат Вашингтон, США. Порт отправления: Ванкувер, Британская Колумбия, Канада. Место жительства: Канада [4].



Фарниев Алихан (Александр) Дзекаевич (Aleksandr Dzekov Farnieff), 1896 г.р., уроженец сел. Новый Урух 3-го участка Владикавказского округа Терской области. Крестьянин. Земледелец. Холост. Отношение к воинской обязанности: еще не призывался. Год призыва на военную службу: нет. Настоящее место жительства, и с какого времени: в Канаде с 1914 г. Место жительства в последние пять лет: в Канаде. Православный. Осетин. Подданство: Российское. Подданство родителей: Российское. Отец Дзека Фарниев живет в сел. Новый Урух, а мать умерла. В сведениях об имеющихся родственниках в Рос-

сии указан брат Созоруко, проживающий в сел. Новый Урух. При получении разрешения на выезд, предоставил письма из России и свидетельство соотечественника Александра Абаева (паспорт №404), который удостоверил, что Александр Фарниев российский гражданин от рождения и осетин. Также указал, что заграничный паспорт им утерян [65]. Вернулся на родину в годы экономического кризиса с подорванным здоровьем [7, 45,110].

Фарниев Будзи (Budzy Farnieff), 1891 г. р., уроженец сел. Новый Урух Владикавказского округа Терской области. Происхождение: Россия, Русский. Пол: мужской. 22 сентября 1914 г. прибыл в США. Порт прибытия: Кетчикан, Аляска [1]. На родину вернулся в 1930 г. [65, 145].

Фарниев Борис, уроженец сел. Фиагдон Владикавказского округа Терской области. В 1910 г. выехал в Северную Америку. Не вернулся на родину. Жил в США [65, 61].

Фарниев Дзиу, уроженец сел. Новый Урух Владикавказского округа Терской области. В 1910 г. выехал в Северную Америку. На родину вернулся. Жил в сел. Ставд-Дорт [65, 145].

Фарниев Илья (Ilia Farnieff), 1894 г. р., уроженец Владикавказского округа Терской области. Происхождение: Россия, Русский. Пол: мужской. В августе 1914 г. прибыл в Канаду. Порт прибытия: Ванкувер, Британская Колумбия, Канада. Место жительства: Канада [84].

Фидаров Абылка, уроженец сел. Батакоюрт Владикавказского округа Терской области. В 1910 г. выехал в Северную Америку. Вернулся на родину. Жил в г. Беслан [65, 107].

Фидаров Алекс (Alex Fidaroff), 1883 г. р., уроженец Владикавказского округа Терской области. Происхождение: Россия, Русский. Пол: мужской. 27 ноября 1909 г. прибыл в США. Порт прибытия: Сиэтл, Вашингтон. Порт отправления: западное побережье Африки [6].

Фидаров Александр (Alexander Fidaroff), 1874 г. р., уроженец сел. Средний Урух Нальчикского округа Терской области. Происхождение: Россия, Русский. Пол: мужской. 9 апреля 1913 г. прибыл в Канаду. Порт прибытия: Виктория, Британская Колумбия, Кана-

да. Порт отправления: Йокогама, Япония [77]. Вернулся на родину в 1915 г. Умер и похоронен в сел. Средний Урух [65, 166].

Фидаров Ахболат (Achpolat Fidaroff), 1882 г. р., уроженец Владикавказского округа Терской области. Гражданство: Россия, Русский. Пол: мужской. 26 июня 1909 г. прибыл в США. Порт прибытия: Нью-Йорк, Нью-Йорк. Порт отправления: Гамбург, Германия. Место жительства: Россия [64].

Фидаров Ахболат Буцоевич, 1880 г. р., уроженец сел. Старый Батакоюрт. Уехал в 1897 г. и прожил в Америке более 10 лет. Занимался строительством фонтанов в Нью-Йорке и Вакувере. По возвращении в 1916 г. занимался снабжением жителей селения водой – обслуживал подачу воды в чаны. В Америке его звали Алик Фидр. Хозяин его был мистер Маршалл, у которого было свое хозяйство (овцы, лошади и др.) У Фидаровых в Ст. Батакоюрте были табуны лошадей, они выращивали породистых лошадей для царя. Мистер Маршалл купил лошадь, она оказалась из табуна Фидаровых и лошадь узнала Ахболата.



Ахболат Буцоевич Фидаров

Фото из семейного архива Ларисы Муркаевны Фидаровой

Мистеру Маршаллу сказали, что лошадь из табуна Фидаровых, и с того момента Ахболат стал совершать прогулки на лошадях с дочерью мистера Маршалла. Уже в советское время из КГБ

приезжали, интересовались зачем он поехал в Северную Америку, ведь он был не из бедных. Он отвечал, что «из интереса, хотел посмотреть мир» [50].

Фидаров Бекыза, уроженец сел. Ольгинскогое Владикавказского округа Терской области. В 1912 г. выехал в Северную Америку. Вернулся на родину [65, 84].

Фидаров Бимболат (Bimtolat Fidaroff), 1895 г. р., уроженец Владикавказского округа Терской области. Происхождение: Россия, Русский. Пол: мужской. В декабре 1917 г. прибыл в Канаду. Возраст по прибытии: 22 года. Порт прибытия: Ванкувер, Британская Колумбия, Канада. Место жительства: Канада [84].

Фидаров Бимбот Темботович, уроженец сел. Средний Урух Нальчикского округа Терской области. В 1911 г. выехал в Северную Америку. Вернулся на родину в 1914 г. Умер и похоронен в сел. Средний Урух [65, 66].

Фидаров Габа, уроженец сел. Батакоюрт Владикавказского округа Терской области. В 1912 г. выехал в Северную Америку [65, 107].

Фидаров Додти, уроженец сел. Средний Урух Нальчикского округа Терской области. В 1912 г. выехал в США, затем перебрался в Канаду. Работал в небольшом городке Ибын недалеко от Ванкувера [7, 47]. Вернулся на родину в 1914 г. Погиб в 1915 г. [65, 66].

Фидаров Ельбыздыко Афакоевич, уроженец сел. Батакоюрт Владикавказского округа Терской области. В 1910 г. выехал в Северную Америку. Вернулся на родину в 1911 г. В США заболел плевритом и лечился в больнице. Земляки собрали деньги на проезд и отправили на родину. Вскоре после возвращения домой умер [65, 107].

Фидаров Ибрагим, уроженец сел. Средний Урух Нальчикского округа Терской области. В 1912 г. выехал в Северную Америку. Вернулся на родину в 1914 г. Умер и похоронен в сел. Средний Урух [65, 66].

Фидаров Ислам (Islam Fidaroff), 1876 г. р., уроженец Владикавказского округа Терской области. Гражданство: Россия, Рус-

ский. Пол: мужской. 24 декабря 1912 г. прибыл в Канаду. Возраст по прибытии: 36 лет Порт прибытия: Монреаль, Квебек, Канада. Страна постоянного проживания: Канада [84].

Фидаров Ислам Бзиевич (Islam Fidaroff), 1874 г. р., уроженец сел. Средний Урух Нальчикского округа Терской области. Гражданство: Россия, Русский. Пол: мужской. 3 марта 1910 г. прибыл из России в США. Порт прибытия: г. Нью-Йорк, Нью-Йорк, США. Порт отправления: Либава, Латвия [64]. Вернулся на родину в 1914 г. Умер и похоронен в сел. Средний Урух [65, 66].

Фидаров Кабатыр, уроженец сел. Средний Урух Нальчикского округа Терской области. В 1911 г. выехал в Северную Америку. На родину не вернулся. Умер и похоронен в Канаде [65, 66].

Фидаров Николай (Nikolai Fidaroff), 1883 г. р., уроженец Владикавказского округа Терской области. Гражданство: Россия, Русский. Пол: мужской. 9 мая 1913 г. прибыл в Канаду. Возраст по прибытии: 30 лет. Порт прибытия: Галифакс, Новая Шотландия, Канада. Порт отправления: Гамбург, Германия [77].

Фидаров Никифор (Nikifor Fidaroff), 1889 г. р., уроженец Владикавказского округа Терской области. Гражданство: Россия, Русский. Пол: мужской. 1 апреля 1912 г. прибыл в Канаду. Возраст по прибытии: 24 года. Порт прибытия: Сент-Джон, Нью-Брансуик, Канада. Порт отправления: Лондон, Великобритания и Гавр, Франция [77].

Фидаров Семён (Semion Fidaroff), 1891 г. р., уроженец Владикавказского округа Терской области. Гражданство: Россия, Русский. Пол: мужской. В июне 1915 г. прибыл в Канаду. Возраст по прибытии: 24 года. Порт прибытия: Ванкувер, Британская Колумбия, Канада. Страна постоянного проживания: Канада [84].

Фидаров Симон Иванович (Simon Ivan Fidaroff), род. 25 сентября 1892 г., уроженец Владикавказского округа Терской области. Гражданство: Россия, Русский. Пол: мужской. 8 мая 1913 г. прибыл в Канаду. Порт прибытия: Квебек, Канада. Порт отправления: Саутгемптон, Великобритания [77]. На родину не вернулся. Обосновался в США. Жил в г. Нью-Йорк. Гражданство США получил 12 марта 1936 г. [63].

Фидаров Тасолтан, уроженец сел. Средний Урух Нальчикского округа Терской области. В 1912 г. выехал в Северную Америку. Вернулся на родину в 1914 г. Умер и похоронен в сел. Средний Урух [65, 66].

Фидаров Федор, уроженец сел. Батакоюрт Владикавказского округа Терской области. В 1912 г. выехал в Северную Америку. Вернулся на родину. Жил в сел. Старый Батакоюрт [65, 107].

Фидаров Хадзимурза Ельбыздыкоевич, уроженец сел. Батакоюрт Владикавказского округа Терской области. Выпускник Ардонской духовной семинарии, увлекался живописью. В 1910 г. вместе с отцом выехал в Северную Америку, но отец заболел и вернулся в Осетию, а Хаджимурза в г. Нью-Йорк поступил в мастерскую одного художника учеником и впоследствии стал художником [62, 2]. На родину не вернулся.

Фидаров Хамурза Бзиевич, уроженец сел. Средний Урух Нальчикского округа Терской области. В 1911 г. выехал в Северную Америку. Вернулся на родину в 1914 г. Умер и похоронен в сел. Иран [65, 66].

Фидаров Хусина, уроженец сел. Средний Урух Нальчикского округа Терской области. В 1912 г. выехал в Северную Америку. Вернулся на родину в 1914 г. Умер и похоронен в сел. Иран [65, 66].

Фраев Абага, уроженец сел. Тулатово Владикавказского округа Терской области. В 1911 г. выехал в Северную Америку. На родину вернулся в 1914 г. [65, 80].

Фриев Хадзи, уроженец сел. Тулатово Владикавказского округа Терской области. В 1911 г. выехал в Северную Америку. На родину вернулся в 1914 г. [65, 80].

Фриев Хатахцико, уроженец сел. Тулатово Владикавказского округа Терской области. В 1911 г. выехал в Северную Америку. На родину вернулся в 1914 г. Активный участник гражданской войны на Тереке. [65, 80].

Хабаев Михаил (Michael Khabaeff), 1891 г. р., уроженец Владикавказского округа Терской области. Гражданство: Россия, Русский. Пол: мужской. В 1933 г. прибыл в Канаду.

Возраст по прибытии: 42 года. Корабль путешествия: «Ile De France» [84].

Хабаев Солтан, уроженец сел. Средний Урух Нальчикского округа Терской области. В начале XX в. выехал в Северную Америку. Вернулся на родину [25].

Хабаев Темболат Дударкоевич (Tembolat-Tomas Habaeff), род. в 1891 г. уроженец сел. Хумалаг Владикавказского округа Терской области. Этническое происхождение: осетин. Религия: Русская Православная. Отец: Хабаев Деметре (Demetre Habaeff). Мать: Хабаева Геге (Gege Habaeff). 28 мая 1913 г. прибыл в Австралию через Порт-Артур, Китай. Порт прибытия: Мельбурн, Австралия. Место жительства до зачисления на службу: Порт-Пири, Брокен-Хилл, Ньюкасл, Брисбен, Австралия. Род занятий: работал на металлоплавильном в заводе в Порт-Пири, затем в шахтах в Брокен-Хилле и Ньюкасле, на рубке сахарного тростника в Рокгемптоне.

Во время Первой мировой войны 1914–1918 гг. вступил в австралийскую армию. В апреле 1915 г. был зачислен в вооруженные силы Австралии в звании рядового. Служил в австрало-новозеландском армейском корпусе (АНЗАК). С подразделением был отправлен в Египет, а оттуда в Галлиполи, где оно высадилось в сентябре 1915 г. Для Томаса Хабаева, ветерана Галлиполи, служившего в батарее мортир, война закончилась под Буллекуртом, где в мае 1917 г. он был тяжело ранен в грудь. Он вернулся в Рокгемптон в Квинсленде, откуда он начал свою одиссею два с половиной года назад.

Томас Хабаев, прошедший Галлиполи и Западный фронт и тяжело раненый под Булекуртом, между 1918 и 1921 годах был разнорабочим и рубщиком тростника, кочуя по центральному и северному Квинсленду – Рокгемптон, Арамак, Уинтон, Таунсвилл, Кэрнс, опять Таунсвилл, Галифакс, Иннисфейл и снова Таунсвилл, Моурильян. Одно время он работал у русского фермера Константина Чугунова. В 1924 г. он оформил приглашение на въезд в Австралию своему брату Александру с семьей, а в 1930 г. своей русской невесте Евгении Бабиной. Вскоре после этого он сам уехал в Россию. Какое-то время он там даже получал австра-

лийскую пенсию. Потом контакт с ним прервался и только после второй мировой войны, когда Австралия установила дипломатические отношения с Советским Союзом, австралийцы выяснили, что Хабаев умер в 1939 году.

Вернулся на родину в 1930 г. Жил в г. Беслан в Северной Осетии. 25 февраля 1938 г. арестован НКВД. Умер в 1939 г. во время следствия [73].

Хабалов Алузи, уроженец сел. Дарг-Кох Владикавказского округа Терской области. В 1912 г в. выехал в Северную Америку [65, 91].

Хабалов Дзабо, уроженец сел. Заманкул Владикавказского округа Терской области. В 1912 г. выехал в Северную Америку. Вернулся на родину в 1924 г. Жил в сел. Заманкул [62, 100].

Хабалов Елизар, уроженец сел. Заманкул Владикавказского округа Терской области Владикавказского округа Терской области. В начале XX в. выехал в Северную Америку [62, 100].

Хабиев Андрей Дзабоевич, уроженец сел. Христиановского Владикавказского округа Терской области. В 1910 г. выехал в Северную Америку. На родину не вернулся. Умер и похоронен в США [65, 133].

Хадаев Берд Дзабеевич, 1887 г. р., уроженец сел. Уакац Владикавказского округа Терской области. В 1912 г. выехал в Северную Америку со своими товарищами. По свидетельству его односельчанина Гуймана Тавитова «Когда в г. Галифаксе сошли с парохода, то прошли 3-х дневный карантин. Осмотрели нас врачи. Двух моих земляков Хадаева Берда и еще одного не пустили в город и им пришлось вернуться в Лондон. Нашли у них какое-то заболевание глаз» [7, 31–32].

Хадаев Бечир (Brichir Chadajeff), уроженец сел. Махческ Владикавказского округа Терской области. Происхождение: Россия, Русский. Пол: мужской. Семейное положение: женат. Последнее место жительства: Махческ, Россия. 11 марта 1910 г. прибыл в Канаду. Возраст по прибытии: 27 лет. Порт прибытия: Монреаль, Квебек, Канада. Корабль путешествия: «President Grant». Порт отправления: Гамбург, Германия [84].

Хадаев Бринка, уроженец Махческого прихода Владикавказского округа Терской области. В 1914 г. выехал в Северную Америку. Вернулся на родину [65, 36].

Хадаев Габис, уроженец Махческого прихода Владикавказского округа Терской области. В 1914 г. выехал в Северную Америку. Вернулся на родину [65, 36].

Хадаев Даниел Майрамкулович (Daniel Chadajeff), уроженец сел. Махческ Владикавказского округа Терской области. Происхождение: Россия, Русский. Пол: Мужской. Семейное положение: женат. 28 марта 1909 г. прибыл в Канаду. Возраст по прибытии: 28 лет. Корабль путешествия: «Patricia». Порт прибытия: Монреаль, Квебек, Канада. Порт отправления: Гамбург, Германия [6].

Хадаев Кермен (Kermen Chudaeff), уроженец сел. Махческ Владикавказского округа Терской области. Происхождение: Россия, Русский. Пол: мужской. 4 апреля 1911 г. прибыл в Канаду. Возраст по прибытии: 18 лет. Порт отправления: Либава, Латвия [84].

Хадаев Сандир (Sandar Chatagoff), уроженец Владикавказского округа Терской области. В начале XX в. эмигрировал в Канаду. Внешность: Россия, Русский. Последнее место жительства: Махческ, Россия. Дата прибытия: 28 марта 1909 г. Возраст по прибытии: 25 лет. Пол: мужской. Семейное положение: женат. Корабль путешествия: «Patricia». Порт отправления: Гамбург, Германия [6].

Хадаев Сараби, уроженец сел. Махческ Владикавказского округа Терской области. Происхождение: Россия, Русский. Пол: мужской. 28 мая 1909 г. прибыл в Канаду. Возраст по прибытии: 29 лет. Порт отправления: Гамбург, Германия [6].

Хадаев Темболат Губадиевич, 1895 г. р., уроженец Махческого прихода Владикавказского округа Терской области. В 1914 г. выехал в Северную Америку. Не вернулся на родину. Умер в США [65, 36].

Хадаев Тома (Toma Chadaeff), уроженец Владикавказского округа Терской области. Происхождение: Россия, Русский. Пол:

Мужской. 13 марта 1911 г. прибыл в Канаду. Возраст по прибытии: 24 года. Порт отправления: Либава, Латвия. Корабль путешествия: «Birma» [84].

Хадаев Угу (Семон) Гуйманович (Ugu Chodaeff), 1869 г. р., уроженец сел. Махческ Владикавказского округа Терской области. В начале XX в. эмигрировал в Канаду. Происхождение: Россия, Русский. Внешность: Россия, Русский. Последнее место жительства: Махческ, Россия. Дата прибытия: 4 апреля 1911 г. Возраст по прибытии: 44 года. Пол: мужской. Семейное положение: женат. Корабль путешествия: «Kursk». Порт отправления: Либава, Латвия [84].

Хадаев Ф., уроженец сел. Уакац Владикавказского округа Терской области. В 1912 г. выехал в Северную Америку. На родину вернулся в 1922 г. [43].

Хадаев Хаджи-Мурза (Khadzimurza Khadaeff), 1872 г. р., уроженец Владикавказского округа Терской области. Происхождение: Россия, Русский. Пол: мужской. В начале XX в. прибыл в Канаду. Порт прибытия: Ванкувер, Британская Колумбия, Канада. Место жительства: Канада [84].

Хадаев Хаджимуса Гамазаевич (Chadsimusa Chodoeff), 1868 г. р., уроженец сел. Махческ Владикавказского округа Терской области. Происхождение: Россия, Русский. Пол: мужской. Семейное положение: женат. Последнее место жительства: Махческ, Россия. 4 апреля 1911 г. прибыл в Канаду. Возраст по прибытии: 44 года. Корабль путешествия: «Kursk». Порт отправления: Либава, Латвия [84].

Хадаев Хазби Майранович, 1889 г. р., уроженец Махческого прихода Владикавказского округа Терской области. В 1914 г. выехал в Северную Америку. Не вернулся на родину. Умер в США [65, 36].

Хадаев Хадзи (Харитон) Дзицциевич (Chariton Chadaeff), 1871 г. р., уроженец Владикавказского округа Терской области. Происхождение: Россия, Русский. Пол: Мужской. Семейное положение: холост. 12 марта 1911 г. прибыл в Канаду. Возраст по прибытии: 22 года. Порт отправления: Либава, Латвия. Корабль путешествия: «Birma» [84].

Хадарцев Хадахцико, уроженец сел. Барзикау Владикавказского округа Терской области. В 1910 г. выехал в Северную Америку. На родину не вернулся. Жил в США. Корреспондент газеты «Растдзинад» [65, 60].

Хадзиев Андрей (Andree Hadzieff), 1872 г. р., уроженец Владикавказского округа Терской области. Происхождение: Россия, Русский. Пол: мужской. В декабре 1913 г. прибыл в Канаду. Возраст по прибытии: 41 год. Порт прибытия: Ванкувер, Британская Колумбия, Канада. Место жительства: Канада [84].

Хадиков Аврам (Avramu Hadicoff), 1894 г. р., уроженец сел Беслан Владикавказского округа Терской области [85]. Происхождение: Россия, Русский. Пол: мужской. В марте 1914 г. прибыл в Канаду. Возраст по прибытии: 20 лет. Порт прибытия: Ванкувер, Британская Колумбия, Канада. Страна постоянного проживания: Канада [84].

Хадиков Азамат Бзиевич, уроженец сел. Заманкул Владикавказского округа Терской области. В 1911 г. выехал в Северную Америку. В 1921 г. вернулся на родину. Жил в сел. Заманкул [62, 98 об.].

Хадиков Азамат-Гирей (Azlamatgirci Hadikoff), 1876 г. р., уроженец Владикавказского округа Терской области. Происхождение: Россия, Русский. Пол: мужской. В июне 1913 г. прибыл в Канаду. Возраст по прибытии: 37 лет. Порт прибытия: Ванкувер, Британская Колумбия, Канада. Страна постоянного проживания: Канада [84].

Хадиков Александр, уроженец сел. Лац Владикавказского округа Терской области. В 1910 г. выехал в Северную Америку. Вернулся на родину [65, 61].

Хадиков Беци (Betzi Hadekoff), 1867 г. р., уроженец Владикавказского округа Терской области. Происхождение: Россия, Русский. Пол: мужской. В октябре 1913 г. прибыл в Канаду. Возраст по прибытии: 46 лет. Порт прибытия: Ванкувер, Британская Колумбия, Канада. Страна постоянного проживания: Канада [84].

Хадиков Борис Казиханович (Boris Kozihan Hadikoff), 1891 г. р., уроженец Владикавказского округа Терской области.

Происхождение: Россия, Русский. Пол: мужской. В ноябре 1914 г. прибыл в Канаду. Возраст по прибытии: 23 года. Порт прибытия: Ванкувер, Британская Колумбия, Канада. Страна постоянного проживания: Канада [84].

Хадиков Василий (Vasili Hadikoff), 1886 г. р., уроженец Владикавказского округа Терской области. Происхождение: Россия, Русский. Пол: мужской. В январе 1913 г. прибыл в Канаду. Возраст по прибытии: 27 лет. Порт прибытия: Ванкувер, Британская Колумбия, Канада. Страна постоянного проживания: Канада [84].

Хадиков Гадзбо, уроженец сел. Заманкул Владикавказского округа Терской области. В 1912 г. выехал в Северную Америку. Вернулся на родину. Жил в сел. Заманкул [62, 100].

Хадиков Джена (Genne Chadikoff), уроженец Владикавказского округа Терской области. Происхождение: Россия, Русский. Пол: Мужской. Семейное положение: женат. 23 июля 1899 г. прибыл в Канаду. Возраст по прибытии: 57 лет. Корабль путешествия: «Statendam». Порт отправления: Роттердам, Нидерланды [84].

Хадиков Дзыццо, уроженец сел. Гизель Владикавказского округа Терской области. В начале XX в. выехал в Северную Америку через Астралию. Вернулся на родину [65, 70].

Хадиков Дрис Дулаевич, уроженец сел. Заманкул Владикавказского округа Терской области. В 1913 г. выехал в Северную Америку. Не вернулся на родину. Погиб во время Первой мировой войны [62, 100].

Хадиков Иса (Esu Hadikoff), 1895 г. р., уроженец Владикавказского округа Терской области. Происхождение: Россия, Русский. Пол: Мужской. В июне 1915 г. прибыл в Канаду. Возраст по прибытии: 20 лет. Порт прибытия: Ванкувер, Британская Колумбия, Канада. Страна постоянного проживания: Канада [84].

Хадиков Исуф Батырович (Ysup Hadikoff), 1895 г. р., сел. Заманкул уроженец Владикавказского округа Терской области. Происхождение: Россия, Русский. Пол: мужской. 24 октября 1914 г. прибыл в Канаду. Возраст по прибытии: 19 лет. Порт при-

бытия: Ванкувер, Британская Колумбия, Канада. Страна постоянного проживания: Канада. На родину вернулся в 1922 г. Жил в сел. Заманкул [62, 100].

Хадиков Казбек, уроженец сел. Заманкул Владикавказского округа Терской области. В 1912 г. выехал в Северную Америку. На родину не вернулся. С началом Первой мировой войны, согласно принятому в США закону о воинской повинности, который распространялся и на иммигрантов, был призван в армию. Погиб на фронте во Франции [7, 54].



стоят: Хаджи-Умар Моллоевич Бигаев, Арцу Асагоевич Бигаев, Гугку Алимурзаевич Цораев, Исуф Батырович Хадиков

сидят: Хазыбатыр Химицевич Цораев, Габла Кильцикоевич Цораев, США, 1911 г.

Хадиков Казихан, уроженец сел. Заманкул Владикавказского округа Терской области. В 1912 г. выехал в Северную Америку. На родину вернулся в 1914 г. Жил в сел. Заманкул. Погиб в 1919 г. [62, 100].

Хадиков Мурат (Muar Chadikoff), уроженец сел. Заманкул Владикавказского округа Терской области. Происхождение: Россия, Русский. Пол: мужской. Семейное положение: холост. 29 марта 1912 г. прибыл в Канаду. Возраст по прибытии: 21 год. Корабль путешествия: «President Grant». Порт отправления: Гамбург, Германия [84].

Хадиков Михаил (Michael Hadikoff), 1882 г. р., уроженец Владикавказского округа Терской области. Происхождение: Россия, Русский. Пол: мужской. В июле 1914 г. прибыл в Канаду. Возраст по прибытии: 32 года. Порт прибытия: Ванкувер, Британская Колумбия, Канада. Страна постоянного проживания: Канада [84].

Хадиков Мусса (Mussa Hadikoff), 1882 г. р., уроженец Владикавказского округа Терской области. Происхождение: Россия, Русский. Пол: мужской. 24 апреля 1915 г. прибыл в Канаду. Возраст по прибытии: 33 года. Порт прибытия: Ванкувер, Британская Колумбия, Канада. Страна постоянного проживания: Канада [84].

Хадиков Нестор (Nester Hadikoff), 1892 г. р., уроженец сел. Лац Владикавказского округа Терской области. Происхождение: Россия, Русский. Пол: мужской. В марте 1914 г. прибыл в Канаду. Возраст по прибытии: 22 года. Порт прибытия: Ванкувер, Британская Колумбия, Канада. Страна постоянного проживания: Канада [84].

Хадиков Омар (Omar Khadicoff), 1891 г. р., уроженец Владикавказского округа Терской области. Происхождение: Россия, Русский. Пол: мужской. 24 сентября 1913 г. прибыл в Канаду. Возраст по прибытии: 22 года. Порт прибытия: Ванкувер, Британская Колумбия, Канада. Страна постоянного проживания: Канада [84].

Хадиков Саламон (Salamon Hadekoff), 1889 г. р., уроженец Владикавказского округа Терской области. Происхождение: Россия, Русский. Пол: мужской. В июне 1913 г. прибыл в Канаду. Возраст по прибытии: 24 года. Порт прибытия: Ванкувер, Британская Колумбия, Канада. Страна постоянного проживания: Канада [84].

Хадиков Т. (Timofor Hadikoff), 1889 г. р., уроженец Владикавказского округа Терской области. Происхождение: Россия, Русский. Пол: мужской. В марте 1913 г. прибыл в Канаду. Возраст по прибытии: 25 лет. Порт прибытия: Ванкувер, Британская Колумбия, Канада. Страна постоянного проживания: Канада [84].

Хадиков Хазмурат (Hazumurat Hadekoff), 1883 г. р., уроженец Владикавказского округа Терской области. Происхождение: Россия, Русский. Пол: мужской. 24 сентября 1913 г. прибыл в Канаду. Возраст по прибытии: 30 лет. Порт прибытия: Ванкувер, Британская Колумбия, Канада. Страна постоянного проживания: Канада [84].

Хадиков Хаджи-Мурат (Chadchunirat Chadikoff), уроженец сел. Заманкул Владикавказского округа Терской области. Происхождение: Россия, Русский. Пол: мужской. Семейное положение: холост. 29 марта 1912 г. прибыл в Канаду. Возраст по прибытии: 18 лет. Корабль путешествия: «President Grant». Порт отправления: Гамбург, Германия [6].

Хадиков Хасако (Chasakav Kadigoff), 1887 г. р., уроженец Владикавказского округа Терской области. Происхождение: Россия, Русский. Пол: мужской. Семейное положение: женат. 14 апреля 1913 г. прибыл в Канаду. Возраст по прибытии: 26 лет. Корабль путешествия: «Graf Waldersee». Порт прибытия: Галифакс, Новая Шотландия, Канада. Порт отправления: Гамбург, Германия [6].

Хадонов Бадзай Заурбекович, 1859 г. р., уроженец Донифарского прихода Владикавказского округа Терской области. В 1911 г. выехал в Северную Америку. Вернулся на родину в 1914 г. [65, 57].

Хадонов Боркан, уроженец сел. Магометановского Владикавказского округа Терской области. В 1912 г. выехал в Северную Америку. На родину вернулся в 1921 г. [65, 136].

Хадонов Гадзо (Gadzo Hadonoff), 1882 г. р., уроженец Владикавказского округа Терской области. Рождение страна: Россия. Гражданство: Россия. Пол: мужской. В марте 1916 г. прибыл в Канаду. Возраст по прибытии: 34 года. Порт прибытия: Ванку-

вер, Британская Колумбия, Канада. Страна постоянного проживания: Канада [84].

Хадонов Гавриил (Gawriel Chodonoff), уроженец сел. Махческ Владикавказского округа Терской области. Происхождение: Россия, Русский. Пол: мужской. 8 марта 1909 г. прибыл в Канаду. Возраст по прибытии: 25 лет. Порт отправления: Гамбург, Германия [84].

Хадонов Георгий (Gerge Chodonoff), 1892 г. р., уроженец Владикавказского округа Терской области. Происхождение: Россия, Русский. Пол: мужской. 24 ноября 1912 г. прибыл в Канаду. Возраст по прибытии: 20 лет. Порт прибытия: Ванкувер, Британская Колумбия, Канада. Страна постоянного проживания: Канада [84].

Хадонов Гидро, уроженец сел. Христиановского, в 1910 г. выехал в Северную Америку. В 1922 г. вернулся на родину, овладев специальностью тракториста. Привез трактор [62, 9].

Хадонов Смали Ильясович (Smali Alias Chodonoff), 1887 г. р., уроженец Махческого прихода Владикавказского округа Терской области. Рождение страна: Россия. Гражданство: Россия. Пол: мужской. В июле 1914 г. прибыл в Канаду. Возраст по прибытии: 27 лет. Порт прибытия: Ванкувер, Британская Колумбия, Канада. Страна постоянного проживания: Канада. Вернулся на родину [65, 35].



Хадонов Сосланбек Базаевич (Soslambeg Bazhanov Hodonoff), 1893 г. р., уроженец сел. Нар 3-го участка Владикавказского округа Терской области. Крестьянин. Земледелец. Холост. Отношение к воинской обязанности: ополченец 1-го разряда. Год призыва на военную службу: 1914 г. Настоящее место жительства, и с какого времени: в Канаде с 1914 г. Место жительства в последние пять лет: в Канаде и Америке. Православный. Осетин. Подданство: Российское. Подданство ро-

дителей: Российское. Отец База живет в сел. Нар, мать Басилкыз живет там же. В сведениях об имеющихся родственниках в России указаны братья: Сахмат, Хаджумар, Хадзимат и Михал, проживающие в сел. Нар, сестры: Хуре, Нагуа и Борахан живут там же. При получении разрешения на выезд 27 сентября 1918 г., предоставил свидетельство соотечественников: Александра Абаева (паспорт № 404) и Муха Малкарова (паспорт № 204), которые удостоверили, что Сосланбек Хадонов осетин с Кавказа и их соотечественник [65].

Хадонов Тазарет (Tadsarett Chodonoff), уроженец сел. Махческ Владикавказского округа Терской области. Происхождение: Россия, Русский. Пол: мужской. 8 марта 1909 г. прибыл в Канаду. Возраст по прибытии: 30 лет. Порт отправления: Гамбург, Германия [84].

Хадонов Хаджимет (Chadsimet Chodonoff), уроженец сел. Новый Урух Владикавказского округа Терской области. Происхождение: Россия, Русский. Пол: мужской. 4 апреля 1911 г. прибыл в Канаду. Возраст по прибытии: 22 года. Порт отправления: Либава, Латвия [84].

Хадонов Хамыц, уроженец Донифарского прихода Владикавказского округа Терской области. В 1911 г. выехал в Северную Америку. Вернулся на родину в 1921 г. Жил в сел. Хазнидон [65, 57].

Хадонов Хариттон (Харитка) Сланикоевич, 1883 г. р., уроженец Владикавказского округа Терской области. Выехал в Северную Америку в 1912 г.

Хаев Бенигор Магометович (Bill Hayiff), 1891 г. р., уроженец сел. Лескен Нальчикского округа Терской области. В 1909 г. выехал в Северную Америку. Жил в г. Сан-Франциско, штат Калифорния, США. [52]. В 1934 г. приехал в Осетию, но вскоре уехал обратно. Больше на родину не вернулся. Жил в США [65, 153].

Хаев Даукуй Габузаевич, 1877 г. р., уроженец сел. Лескен Нальчикского округа Терской области. В 1908 г. выехал в Северную Америку. В 1921 г. вернулся на родину, овладев специальностью шахтера [62, 9].

Хаев Кабучи Асламбекович, 1891 г. р., уроженец сел. Лескен Нальчикского округа Терской области. В 1908 г. выехал в Северную Америку. В 1921 г. вернулся на родину [65, 153].

Хаев Маши Дзахоевич, 1898 г. р., уроженец сел. Лескен Нальчикского округа Терской области. В 1913 г. выехал в Северную Америку. Вернулся на родину. Жил в сел. Лескен [65, 153].

Хаев Хамат Айдарукович, род. 15 марта 1891 г., уроженец Донифарского прихода Владикавказского округа Терской области. В начале XX в. выехал в Северную Америку [65, 55]. В 1917–1918 гг был зарегистрирован на Аляске, США [1].

Хайманов Секер, уроженец Стыр-Дигорского прихода Владикавказского округа Терской области. В 1910 г. выехал в Северную Америку. На родину не вернулся. Умер и похоронен в США в 1954 г. [65, 52].

Хайманов Татари Музукович, 1873 г. р., уроженец Стыр-Дигорского прихода Владикавказского округа Терской области. В 1910 г. выехал в Северную Америку [65, 52].



Хайманов Татаркан Умарович (Tasharkan Umarov Haimanoff), 1893 г. р., уроженец сел. Новый Урух 3-го участка Владикавказского округа Терской области. Крестьянин. Земледелец. Холост. Отношение к воинской обязанности: ополченец 1-го разряда. Год призыва на военную службу: 1910 г. Настоящее место жительства, и с какого времени: в Канаде с 1913 г. Место жительства в последние пять лет: в Канаде. Магометанин. Осетин. Подданство: Российское. Подданство родителей: Российское. Отец Умар живет в сел. Новый Урух, мать Гафа умерла в сел. Новый Урух Терской области. В сведениях об имеющихся родственниках в России указаны братья: Акберди, Садулла и сестры: Салимат, Зарета, проживающие в сел. Новый Урух Терской области. В 1918 г. решил вернуться на родину, на Кавказ. При получении разрешения на выезд 18 августа 1918 г., предоставил свидетельство соотечественников: Асланбека Агу-

зарова и Хадзимета Гамазова (паспорт № 1303), которые удостоверили, что Татаркан Хайманов их соотечетвенник и осетин с Кавказа [65]. На родину не вернулся. Жил в США [65, 145].

Хакоев Ефим, уроженец Владикавказского округа Терской области. В начале XX в. выехал в Северную Америку. В 1919 г. в г. Сиэтл, штат Вашингтон, США вступил в Коммунистическую партию США [7, 60].

Халлаев Александр (Alexander Halaeff), 1887 г. р., уроженец Владикавказского округа Терской области. Происхождение: Россия, Русский. Пол: мужской. Семейное положение: женат. В мае 1915 г. прибыл в Канаду. Порт прибытия: Ванкувер, Британская Колумбия, Канада. Место жительства: Канада [84].

Халаев Александр, уроженец сел. Салугардан Владикавказского округа Терской области. Выехал в Северную Америку в 1911 г. [65, 120].

Халаев Дебо, уроженец сел. Салугардан Владикавказского округа Терской области. Выехал в Северную Америку в 1910 г. Прожив там достаточное время, приехал на родину, женился и увез жену с собой [7, 18]. На родину не вернулся. Умер и похоронен в США [65, 120].

Халлаев Николай (Nicola Halaeff), 1881 г. р., уроженец Владикавказского округа Терской области. Происхождение: Россия, Русский. Пол: мужской. Семейное положение: женат. 24 мая 1913 г. прибыл в Канаду. Порт прибытия: Ванкувер, Британская Колумбия, Канада. Место жительства: Россия [84].

Халлаев Николай, уроженец сел. Салугардан Владикавказского округа Терской области. Выехал в Северную Америку в 1911 г., затем перебрался в Канаду. Работал на строительстве железной дороги в местности Нью-Порт [65, 120].

Халлаев Р. (Halaeff Pebrozou), 1862 г. р., уроженец Владикавказского округа Терской области. Выехал в Северную Америку. 14 апреля 1913 г. прибыл в порт Нью-Йорк, США [64].

Халлаев Хамби, уроженец сел. Дур-Дур Владикавказского округа Терской области. В начале XX в. выехал в Северную Америку, оставив дома четырех братьев и сестер [7, 98].

Халлаев Циган, уроженец сел. Христиановского Владикавказского округа Терской области. В 1910 г. выехал в Северную Америку. В 1928 г. осетинами – жителями г. Сиэтл штата Вашингтон были собраны и перечислены деньги в организованный Осоавиахимом фонд «Наш ответ Чемберлену» для сбора средств на оборону СССР и строительство воздушного флота. В этой акции принял участие и Циган Халлаев, перечисливший в этот фонд 2 доллара [71]. На родину не вернулся. Умер и похоронен в США [65, 133].

Хамаев Бабу (Baboo Hamaeff), 1884 г. р., уроженец Владикавказского округа Терской области. Происхождение: Россия, Русский. Пол: мужской. 24 октября 1914 г. прибыл в Канаду. Порт прибытия: Ванкувер, Британская Колумбия, Канада. Место жительства: Канада. 24 декабря 1915 г. прибыл в США. Порт прибытия: Сумас, штат Вашингтон, США. Место жительства: Канада [84].

Хамаев Бабала (Babala Hamaeff), 1881 г. р., уроженец Владикавказского округа Терской области. Происхождение: Россия, Русский. Пол: мужской. 28 апреля 1909 г. прибыл в США. Порт прибытия: Сиэтл, штат Вашингтон, США. Порт отправления: Йокогама, Япония. Место жительства: Россия [77].



Хамаев Георгий Габоевич (Georgii Hamaeff), 1894 г. р., уроженец сел. Камунта Галиатского прихода 3-го участка Владикавказского округа Терской области. Крестьянин. Земледелец. Холост. Отношение к воинской обязанности: не знает, был в Канаде. Год призыва на военную службу: 1915 г. Настоящее место жительства, и с какого времени: в Канаде с 1913 г. Место жительства в последние пять лет: до Канады на Кавказе. Православный. Осетин. Подданство: Российское. Подданство родителей: Российское. Отец Габо умер в сел. Камунта, мать Курманкыз живет там же. В сведениях об имеющихся родственниках в России указаны: брат Тате и две сестры: Гуте и Дзахе, проживающие в сел. Камунта. В 1917 г. решил вернуться на родину, в сел. Салугардан 3-го участка Владикавказского округа Терской

области. При получении разрешения на выезд 14 июля 1917 г., предоставил заграничный паспорт № 379, выданный 15 января 1913 г. в г. Владивосток [65].

Хамаев Георгий (Georgi Hamaeff), 1885 г. р., уроженец Владикавказского округа Терской области. Происхождение: Россия, Русский. Пол: мужской. 24 февраля 1915 г. прибыл в Канаду. Порт прибытия: Ванкувер, Британская Колумбия, Канада. Место жительства: Канада [84]. Место рождения: Галиат [85].

Хамаев Габриэль (Gabriel Hamaeff), 1887 г. р., уроженец Владикавказского округа Терской области. Происхождение: Россия, Русский. Пол: мужской. 29 апреля 1909 г. прибыл в США. Порт прибытия: Сиэтл, штат Вашингтон. Порт отправления: Йокогама, Япония [4].

Хамаев Гудрон, уроженец сел. Синдзикау Владикавказского округа Терской области. В начале XX в. выехал в Северную Америку. Вернулся на родину в годы экономического кризиса. Выехал в СССР вместе с Кази Дзугутовым и Дафа Авсараговым в 1936 г. [7, 110].

Хамаев Села (Sela Hamaeff), 1887 г. р., уроженец Владикавказского округа Терской области. Происхождение: Россия, Русский. Пол: мужской. В июле 1913 г. прибыл в Канаду. Порт прибытия: Ванкувер, Британская Колумбия, Канада. Место жительства: Канада [84].

Хамаев Тате (Tate Hamaeff), 1889 г. р., уроженец Владикавказского округа Терской области. Происхождение: Россия, Русский. Пол: мужской. 28 февраля 1913 г. прибыл в Канаду. Порт прибытия: Ванкувер, Британская Колумбия, Канада. Порт отправления: Гонконг [77]. 24 февраля 1915 г. прибыл в США. Порт прибытия: Блейн, Вашингтон, США. Место жительства: Канада [84].

Хаматкоев Дзабо, уроженец сел. Карджин Владикавказского округа Терской области. В 1910 г выехал в Северную Америку. Не вернулся на родину. Жил в США [65, 93].

Хаматкоев Дзамболат, уроженец сел. Карджин Владикавказского округа Терской области. В 1910 г в. выехал в Северную Америку. Передовой рабочий. Корреспондент газеты «Растдзинад» [65, 93].

Хаматкоев Касай, уроженец сел. Карджин Владикавказского округа Терской области. В 1910 г в. выехал в Северную Америку [65, 93].

Хаматкоев Темболат, уроженец сел. Карджин Владикавказского округа Терской области. В 1910 г в. выехал в Северную Америку. Вернулся на родину [65, 93].

Хаматкоев Ципо, уроженец сел. Карджин Владикавказского округа Терской области. В 1910 г в. выехал в Северную Америку. Вернулся на родину в 1921 г. [65, 93].

Хаматов Батази Бимболович, род. в сел. Даллагкау Владикавказского округа Терской области в 1878 г. С группой осетин выехал в Северную Америку в 1914 г. [65, 59]. Обосновался в Канаде, стал работать в шахте. Заболев селикозом, оставил свою работу и переехал в Вашингтон. На собранные деньги решил открыть здесь кафе-ресторан. Осетины в США организовали фонд помощи молодой республике Осетии для строительства школ и больниц и прислали денежные средства. Сведения об этом опубликованы в одном из номеров газеты «Растдзинад» (февраль 1979 г.) с указанием фамилий и суммы против каждой фамилии. Среди них значится и имя Батази Хаматова, перечислившего в этот фонд 25 долларов [71]. В 1930 г., купив два обратных билета, приехал на родину с целью забрать брата с собой в Америку. Но так и не уехал. Умер в 1971 году в возрасте 93 лет [51].

Хаматов Бел (Bel Hamatoff), род. в 1888 г., уроженец Владикавказского округа Терской области. Место рождения: Владикавказ, Россия. Пол: мужской. Гражданство: Россия. В период между 1917 г. и 1918 г. эмигрировал в США. Место прибытия: Анкоридж, штат Аляска, США [86].

Хамикоев Афсимайхо, уроженец Стыр-Дигорского прихода Владикавказского округа Терской области. В 1914 г. выехал в Северную Америку [65, 52].

Хамикоев Беслан Базоевич, уроженец Стыр-Дигорского прихода Владикавказского округа Терской области. В 1914 г. выехал в Северную Америку. Пробыв там несколько лет, в 1914 г. вернулся на родину [65, 52].

Хамикоев Дзанхот Такоевич, 1871 г. р., уроженец сел. Лескен Нальчикского округа Терской области. В 1908 г. выехал в Северную Америку [65, 153].

Хамикоев Дзима Кокоевич, 1882 г. р., уроженец сел. Стыр-Дигора Владикавказского округа Терской области. В 1914 г. выехал в Северную Америку и прожил там более 52 лет. В 1919 г. в г. Сиэтл вступил в Коммунистическую партию США. В 1966 г. выехал в СССР и жил в г. Орджоникидзе [7, 50,60,67].

Хамикоев Иван (Ivan Hamikoff), уроженец сел. Ногкау Стыр-Дигорского прихода Владикавказского округа Терской области. Выехал в Северную Америку в 1913 г. Жил в г. Сан-Франциско, штат Калифорния, США. На родину не вернулся [52].

Хамикоев Урусби, уроженец Стыр-Дигорского прихода Владикавказского округа Терской области. В начале XX в. выехал в Северную Америку. Пробыв там несколько лет, вернулся на родину [30].

Хамикоев Хазби Байцуевич (Hosbee Hamikoef), 1867 г. р., уроженец сел. Христиановского Владикавказского округа Терской области. Гражданство: Россия. Пол: мужской. В 1910 г. выехал в Северную Америку. В США получил квалификацию плотника. На родину вернулся. Умер и похоронен в г. Дигора [65, 133].

Хамикоев Хамби Байцуевич, 1881 г. р., уроженец Стыр-Дигорского прихода Владикавказского округа Терской области. В 1914 г. выехал в Северную Америку. Пробыв там несколько лет, вернулся на родину [65, 52].



Хамицаев Иван Бадзаевич (Ivan Badzaiov Hamitzaeff), 1876 г. р., уроженец сел. Стыр-Дигора 3-го участка Владикавказского округа Терской области. Крестьянин. Земледелец. Женат. Жена Марта, дети: Марфа – 8 лет, Мухарбек – 6 лет, Алексей – 3 года. Отношение к воинской обязанности: ополченец. Год призыва на военную службу:

1897 г. Настоящее место жительства, и с какого времени: в Канаде с 1914 г. Место жительства в последние пять лет: до Канады жил на Кавказе. Православный. Осетин. Подданство: Российское. Подданство родителей: Российское. Отец Бадзай и мать Мимонат умерли в сел. Стыр-Дигора. В сведениях об имеющихся родственниках в России указаны братья: Дзабай и Абай, сестра Даухан Бузарова, проживающие в сел. Стыр-Дигора. В 1918 г. решил вернуться на Кавказ для защиты родины. При получении разрешения на выезд 6 октября 1918 г., предоставил заграничный паспорт, выданный в г. Владикавказ 19 февраля 1914 г. № 302, письмо от родных и две квитанции о пересылке денег [65]. Вернулся на родину в 1923 г. Умер и похоронен в сел. Сурх-Дигора [65, 52].

Хамицаев Сослан Хосцаевич, 1875 г. р., уроженец Стыр-Дигорского прихода Владикавказского округа Терской области. В 1910 г. выехал в Северную Америку. Пробыв там несколько лет, в 1927 г. вернулся на родину. Умер в 1934 г. [65, 52].

Хамицаев Науаг Хосцаевич, уроженец Стыр-Дигорского прихода Владикавказского округа Терской области. В 1907 г. выехал в Северную Америку. Пробыв там несколько лет, в 1912 г. вернулся на родину [65, 52].

Хамицаев Хакясса Михелович, уроженец Стыр-Дигорского прихода Владикавказского округа Терской области. В 1910 г. выехал в Северную Америку. Пробыв там несколько лет, в 1914 г. вернулся на родину. Умер и похоронен в сел. Сурх-Дигора [65, 52].

Хамицев Ибрагим, уроженец сел. Цимити Владикавказского округа Терской области. В 1912 г. выехал в Северную Америку. Вернулся на родину [65, 60].

Ханаев Георгий, уроженец сел. Батакоюрт Владикавказского округа Терской области. В 1910 г. выехал в Северную Америку. Не вернулся на родину. Умер и похоронен в США в 1962 г. [65, 106].

Ханаев Гута (Guta Hanaeff), 1873 г. р., уроженец сел. Батакоюрт Владикавказского округа Терской области. Происхождение: Россия, Русский. Пол: мужской. В 1910 г. выехал в Северную Америку. Жил и работал в Канаде. 9 июля 1914 г. прибыл в Англию. Порт прибытия: Ливерпуль, Великобритания. Порт от-

правления: Квебек, Канада [5]. Вернулся на родину. Жил в Новом Батакоюрте [65, 106].

Ханаев Элмер (Elmer Hanaeff), 1890 г. р., уроженец сел. Алагир Владикавказского округа Терской области. Происхождение: Россия, Русский. Пол: мужской. В сентябре 1919 г. прибыл в США. Порт прибытия: Сиэтл, штат Вашингтон, США. Порт отправления: Ванкувер, Британская Колумбия. Место жительства: Канада [4].

Ханаев Ельмарза, уроженец сел. Алагир Владикавказского округа Терской области. Выехал в Северную Америку в 1912 г. [65, 119].

Ханаев Ефим Габаевич (Elmer G. Hanoff), род. 15 февраля 1893 г., уроженец сел. Салугардан Владикавказского округа Терской области. В феврале 1912 г. выехал в Канаду [53]. Работал в небольшом городке Ибын недалеко от Ванкувера, на строительстве железной дороги в местности Нью-Порт [52]. С началом Первой мировой войны в 1914 г. переехал в США. Вступил в Коммунистическую партию США в 1919 г. Окончил партийную школу и в 1926 г. был избран в состав окружкома компартии США штата Калифорния и целиком посвятил себя революционной работе. Являлся корреспондентом газеты «Растдзинад» в г. Сан-Франциско. Был 13 раз арестован и сидел в тюрьме. До выезда в СССР в 1958 г. находился под полицейским надзором и считался опасным коммунистом [7, 21,47,52,97,113].



Ханаев Ельмурза Асланджериевич (El'murza-Maksim Aleksandrov Hanaeff), 1890 г. р., уроженец сел. Салугардан 3-го участка Владикавказского округа Терской области. Крестьянин. Земледелец. Холост. Отношение к воинской обязанности: ополченец 2-го разряда. Год призыва на военную службу: 1911 г. Настоящее место жительства, и с какого времени: в Канаде с 1912 г. Место жительства в последние пять лет: в Канаде и Америке. Православный. Осетин. Подданство: Российское. Под-

данство родителей: Российское. Отец Асланджери живет в сел. Салугардан, мать Бабзе живет там же. В сведениях об имеющихся родственниках в России указаны братья: Мусса, Александр и Амурхан, проживающие в Салугардане, сестры нет. В 1918 г. решил вернуться на родину, в сел. Салугардан 3-го участка Владикавказского округа Терской области. При получении разрешения на выезд 5 августа 1918 г., предоставил заграничный паспорт № 379, выданный Владикавказским областным управлением [65].

Ханаев Николай, уроженец сел. Батакоюрт Владикавказского округа Терской области. В 1910 г. выехал в Северную Америку. Не вернулся на родину. Умер и похоронен в г. Ванкувер, Британская Колумбия, Кананда [65, 106].

Ханиев Дафа, уроженец сел. Новый Урух Владикавказского округа Терской области. В 1910 г. выехал в Северную Америку. На родину не вернулся. Умер и похоронен в США в 1956 г. [65, 145].

Хасиев Камболат Темболатович (Kambolat Hasieff), 1891 г. р., уроженец сел. Мизур Владикавказского округа Терской области. Происхождение: Россия, Русский. Пол: мужской. В 1913 г. выехал в Канаду. В 1914 г. с началом Первой мировой войны и переводом многих отраслей промышленного производства на военный лад, был вынужден перебраться в США. 24 октября 1914 г. прибыл в порт Сумас, штат Вашингтон, США [84]. В Сиэтле в 1919 г. вступил в Коммунистическую партию США. Принял активное участие в созданном в 1921 г. «Обществе технической помощи Советской России». В 1922 г. вернулся на родину, овладев специальностью горного штейгера [62, 12].

Хасиев Хас (Chas Hasieff), 1893 г. р., уроженец Владикавказского округа Терской области. Происхождение: Россия, Русский. Пол: мужской. 31 мая 1919 г. прибыл в США. Порт прибытия: Сиэтл, штат Вашингтон, США. Порт отправления: Ванкувер, Британская Колумбия [4].

Хасиев Чарльз (Charles Hasieff), 1894 г. р., уроженец Владикавказского округа Терской области. Происхождение: Россия, Русский. Пол: мужской. 24 января 1920 г. прибыл в США. Порт

прибытия: Сиэтл, штат Вашингтон, США. Порт отправления: Ванкувер, Британская Колумбия, Канада [4].

Хатагов Афако (Afako Khatagoff), 1889 г. р., уроженец сел. Донифарс Владикавказского округа Терской области. Происхождение: Россия, Русский. Пол: мужской. Семейное положение: женат. 24 апреля 1912 г. прибыл в Канаду в составе группы из 15 человек. Добирались через Варшаву, затем порт в немецком Гамбурге [62, 93]. Возраст по прибытии: 23 года. Порт прибытия: Ванкувер, Британская Колумбия, Канада. Страна постоянного проживания: Россия [84].

Хатагов Габла (Gabla Hatogoff), 1893 г. р., уроженец Владикавказского округа Терской области. Происхождение: Россия, Русский. Пол: мужской. 24 февраля 1915 г. прибыл в Канаду. Возраст по прибытии: 22 года. Порт прибытия: Ванкувер, Британская Колумбия, Канада. Страна постоянного проживания: Канада [84].

Хатагов Габуц Фацбаевич, уроженец Донифарского прихода Владикавказского округа Терской области. В 1911 г. выехал в Северную Америку. Вернулся на родину в 1914 г. Погиб на фронте во время Первой мировой войны [65, 57].

Хатагов Дафа Хаджиметович, 1885 г. р.,уроженец Махческого прихода Владикавказского округа Терской области. В 1914 г. выехал в Северную Америку. Вернулся на родину [65, 14].

Хатагов Дзандар (Sandar Chatagoff), уроженец сел. Махческ Владикавказского округа Терской области. Происхождение: Россия, Русский. Пол: мужской. Семейное положение: женат. 28 марта 1909 г. прибыл в Канаду. Возраст по прибытии: 25 лет. Корабль путешествия: «Patricia». Порт отправления: Гамбург, Германия. 24 ноября 1912 г. прибыл в Канаду. Возраст по прибытии: 32 года. Порт прибытия: Ванкувер, Британская Колумбия, Канада. Страна постоянного проживания: Канада [84]. Вернулся на родину [65, 14].

Хатагов Дзардак Сланович, 1884 г. р., уроженец Донифарского прихода Владикавказского округа Терской области. В 1911 г. выехал в Северную Америку. Вернулся на родину инвалидом в 1914 г. и вскоре умер [65, 57].

Хатагов Дола (Dola Hatageff), 1888 г. р., уроженец Владикавказского округа Терской области. Происхождение: Россия, Русский. Пол: мужской. В декабре 1910 г. прибыл в Канаду. Возраст по прибытии: 22 года. Порт прибытия: Виктория, Британская Колумбия, Канада [84].

Хатагов Долат, уроженец Махческого прихода Владикавказского округа Терской области. В 1914 г. выехал в Северную Америку. Вернулся на родину [65, 14].

Хатагов Муха Хаджиметович (Mucha Chatakoff), 1882 г. р., уроженец сел. Донифарс Владикавказского округа Терской области. В 1908 г. эмигрировал в Канаду. Внешность: Россия, Русский. Последнее место жительства: Донифарс, Россия. Дата прибытия: 2 апреля 1913 г. Возраст по прибытии: 30 лет. Пол: мужской. Семейное положение: женат. Корабль путешествия: «President Grant». Порт отправления: Гамбург, Германия [84]. В 1912 г. вернулся на родину [65, 153].

Хатагов Налук Демурович, 1881 г. р., уроженец Махческого прихода Владикавказского округа Терской области. В 1914 г. выехал в Северную Америку. Вернулся на родину [65, 14].

Хатагов Сергей (Sergve Hatagoff), 1889 г. р., уроженец Владикавказского округа Терской области. Происхождение: Россия, Русский. Пол: мужской. В июле 1913 г. прибыл в Канаду. Возраст по прибытии: 24 года. Порт прибытия: Ванкувер, Британская Колумбия, Канада. Страна постоянного проживания: Канада [84].

Хатагов Темуркан, уроженец Донифарского прихода Владикавказского округа Терской области. В 1914 г. выехал в Северную Америку. На родину не вернулся. Умер и похоронен в США [65, 57].

Хатагов Хусин Фацбаевич, 1880 г. р., уроженец Донифарского прихода Владикавказского округа Терской области. В 1914 г. выехал в Северную Америку [65, 57].

Хатаев Бадау, уроженец Владикавказского округа Терской области. В начале XX в. выехал в Северную Америку. Жил в г. Сиэтл, штат Вашингтон, США. На родину не вернулся.

Хатаев Георгий (Georgii Khataeff), уроженец Владикавказского округа Терской области. Прибыл в Канаду. Порт прибытия:

Ванкувер, Британская Колумбия, Канада. Страна постоянного проживания: Канада [84].

Хатаев Сахмурза (Shahmarga Hataeff), уроженец Махческого прихода Владикавказского округа Терской области. В 1914 г. выехал в Северную Америку. Порт прибытия: Ванкувер, Британская Колумбия, Канада. Страна постоянного проживания: Канада [84]. В 1928 г. осетинами – жителями г. Сиэтл штата Вашингтон были собраны и перечислены деньги в организованный Осоавиахимом фонд «Наш ответ Чемберлену» для сбора средств на оборону СССР и строительство воздушного флота. В этой акции принял участие и Сахмурза Хатаев, перечисливший в этот фонд 10 долларов [71]. Не вернулся на родину. Жил в США [65, 36].

Хатаев Темир-Болат, уроженец Владикавказского округа Терской области. Выехал в Северную Америку в 1912 г.

Хатаев Тотырбек (Tatorbek Chutajeff), уроженец Владикавказского округа Терской области. 22 февраля 1910 г. выехал в Канаду. Корабль путешествия: «Kaiserin Auguste Victoria». Возраст, указанный по прибытии: 23 года лет. Пол: мужской. Семейное положение: холост. Гражданство: Россия. Порт отправления: Гамбург, Германия [84].

Хаутов Бениго, уроженец сел. Дзуарикау Владикавказского округа Терской области. Выехал в Северную Америку в 1910 г. Вернулся на родину [65, 59].

Хацаев Афако (Afaco Hatsoff), 1890 г. р., уроженец Владикавказского округа Терской области. Происхождение: Россия, Русский. Пол: мужской. Семейное положение: холост. В январе 1916 г. прибыл в США. Возраст по прибытии: 26 лет. Порт прибытия: Портал, Северная Дакота, США. Страна постоянного проживания: Канада [84].

Хацаев Афако, уроженец сел. Алагир Владикавказского округа Терской области. Выехал в Северную Америку в 1912 г. Вернулся на родину. Жил в г. Алагир [65, 120].

Хацаев Камболат, уроженец сел. Алагир Владикавказского округа Терской области. Выехал в Северную Америку в 1912 г. Вернулся на родину. Умер в 1965 г. [65, 120].

Хацаев Магомет (Magomet Hatsoff), 1881 г. р., уроженец Владикавказского округа Терской области. Происхождение: Россия, Русский. Пол: мужской. Семейное положение: холост. В мае 1915 г. прибыл в Канаду. Возраст по прибытии: 34 года. Порт прибытия: Ванкувер, Британская Колумбия, Канада. Страна постоянного проживания: Канада [84].

Хацаев Сосланбек, уроженец сел. Кабаново Нальчикского округа Терской области. В 1912 г. эмигрировал в Северную Америку. На родину вернулся через три года, в 1915 г. [94, 21].



Хацаев Филипп Абисалович (Filipp Hatzaeff), род. 26 февраля 1899 г., уроженец сел. Алагир Владикавказского округа Терской области. Крестьянин. Чернорабочий. Холост. Отношение к воинской обязанности: ополченец 2-го разряда. Год призыва на военную службу: 1910 г. Настоящее место жительства, и с какого времени: в Ванкувере с 1912 г. Место жительства в последние пять лет: в Ванкувере и окрестностях. Православный. Осетин. Подданство: Российское. Подданство родителей: Российское. Отец Абисал умер в сел. Алагир, мать Гасаза живет там же. В сведениях об имеющихся родственниках в России указан брат Василий, проживающий в сел. Алагир Терской области. В 1918 г. решил вернуться на родину, в сел. Алагир Владикавказского округа Терской области, чтобы повидаться с родными. При получении разрешения на выезд 16 сентября 1918 г., предоставил свидетельство соотечественников: Елеазара Бутаева и Ильи Дзабаева, удостоверивших личность Филиппа Хацаева, которого знали уже 20 лет [65].

Хачиров Габис Касболатович, род. в 1866 г., уроженец сел. Лескен Нальчикского округа Терской области. В 1909 г. выехал в Северную Америку [65, 153].

Хачиров Инал Ельмурзаевич, род. в 1880 г., уроженец сел. Лескен Нальчикского округа Терской области. В 1910 г. выехал в

Северную Америку. В 1914 г. вернулся на родину, овладев специальностью кузнеца. Умер в 1968 г. [65, 153].

Хачиров Муса, уроженец сел. Лескен Нальчикского округа Терской области. В 1910 г. выехал в Северную Америку. В 1921 г. вернулся на родину, овладев специальностью тракториста. Умер в 1954 г. [65, 153].

Хачиров Хангери, уроженец сел. Лескен Нальчикского округа Терской области. В 1909 г. выехал в Северную Америку. В 1914 г. вернулся на родину. Умер в 1917 г. [65, 153].

Хестанов Александр (Alexander Hestanov), род. 15 февраля 1912 г., уроженец Владикавказского округа Терской области. Происхождение: Россия, Русский. Пол: мужской. Семейное положение: женат. Жена: Мария Р. Хестанова (Maria R Hestanov), род. 12 декабря 1916 г., умерла в апреле 1996 г. Место жительства: Parkville, MD. А. Хестанов умер 3 ноября 1993 г. [79].

Хестанов Бекыза, уроженец сел. Карца Владикавказского округа Терской области. В 1912 г. выехал в Северную Америку. Вернулся на родину [65, 61].

Хестанов Гадзбе, уроженец сел. Ардон Владикавказского округа Терской области. Выехал в Северную Америку в 1911 г. На родину не вернулся. Жил в США [65, 124].

Хестанов Монсон (Monson Chestanoff), род. в 1886 г., уроженец Владикавказского округа Терской области. Прибыл в Канаду. Дата прибытия: сентябрь 1914 г. Порт прибытия: Ванкувер, Британская Колумбия, Канада. Возраст по прибытии: 28 лет. Место рождения: Алагир. Страна рождения: Россия. Пол: мужской [85].

Хестанов Созырко, уроженец сел. Эммаус Владикавказского округа Терской области. В 1912 г. выехал в Северную Америку. Вернулся на родину [65, 61].

Хестанов Тотрадз Мулдарович, уроженец сел. Алагир Владикавказского округа Терской области. Выехал в Северную Америку в 1910 г. Вернулся на родину в 1921 г. Умер в г. Алагир в 1953 г. [65, 120].

Хетагов Каныко, уроженец сел. Хидикус Владикавказского округа Терской области. Выехал в Северную Америку в 1910 г. На родину не вернулся. Умер и похоронен в США [65, 59].

Хетагуров К. (C. Hetaguroff), уроженец Владикавказского округа Терской области. Происхождение: Россия, Русский. Пол: мужской. Выехал в Северную Америку. Не вернулся на родину. Получил гражданство США 5 марта 1919 г. [80].

Хетагуров Христофор Васильевич, уроженец Владикавказского округа Терской области. В 1908 г. выехал в Северную Америку. Являлся делегатом на Первом учредительном съезде компартии США. В 1920 г. был арестован и заключен в тюрьму на острове «Эллис Айленд», недалеко от Нью-Йорка. После годичного пребывания в тюрьме, был выслан из США [7, 64–65]. Умер 14 октября 1970 г., похоронен в г. Алма-Ата [65, 156].



Христофор Васильевич Хетагуров
НА СОИГСИ

Хидиров Бестол, уроженец сел. Лескен Нальчикского округа Терской области. В 1909 г. выехал в Северную Америку. Вернулся на родину в 1913 г. [65, 153].

Хидиров Бицка, уроженец сел. Лескен Нальчикского округа Терской области. В 1909 г. выехал в Северную Америку [65, 153].

Хидиров Махмуд (Mahmond Chidiroff), в начале XX в. эмигрировал в Канаду. Внешность: Россия, Русский. Последнее место жительства: Владикавказ, Россия. Дата прибытия: 11 марта 1910 г. Возраст по прибытии: 25 лет. Пол: мужской. Семейное положение: женат. Корабль путешествия: «President Grant». Порт отправления: Гамбург, Германия [6].

Хидиров Мурзабек Курманович (Mursabek Chidiroff), уроженец сел. Лескен Нальчикского округа Терской области. В 1910 г. эмигрировал в Канаду. Внешность: Россия, Русский. Последнее место жительства: Терская область, Россия. Дата прибытия: 11 марта 1910 г. Возраст по прибытии: 23 лет. Пол: мужской. Семейное положение: не женат. Корабль путешествия: «President Grant». Порт отправления: Гамбург, Германия [6]. В 1915 г. вернулся на родину, овладев специальностью шахтера. Умер в 1955 г. [62, 10].

Хидиров Садул (Sadul Chediroff), уроженец Владикавказского округа Терской области. В начале XX в. эмигрировал в Канаду. Внешность: Россия, Русский. Последнее место жительства: Терская область, Россия. Дата прибытия: 2 апреля 1913 г. Возраст по прибытии: 16 лет. Пол: мужской. Семейное положение: не женат. Корабль путешествия: «President Grant». Порт отправления: Гамбург, Германия [6].

Хидиров Сараби Налукович (Sarabi Chideroff), 1885 г. р., уроженец Владикавказского округа Терской области. В 1909 г. эмигрировал в Канаду. Внешность: Россия, Русский. Последнее место жительства: Терская область, Россия. Дата прибытия: 11 марта 1910 г. Возраст по прибытии: 24 лет. Пол: мужской. Семейное положение: не женат. Корабль путешествия: «President Grant». Порт отправления: Гамбург, Германия [6].

Хидиров Тазе Хацаевич (Taze Chideroff), 1885 г. р., уроженец сел. Лескен Нальчикского округа Терской области. В 1909 г. эмигрировал в Канаду. Внешность: Россия, Русский. Последнее место жительства: Владикавказ, Россия. Дата прибытия: 11 мар-

та 1910 г. Возраст по прибытии: 25 лет. Пол: мужской. Семейное положение: не женат. Корабль путешествия: «President Grant». Порт отправления: Гамбург, Германия [6]. В 1915 г. вернулся на родину, овладев специальностью плотника [62, 10].

Хидиров Татаркан (Татари) Курманович, 1885 г. р., уроженец сел. Лескен Нальчикского округа Терской области. В 1909 г. выехал в Северную Америку в составе группы из 15 человек. Добирались через Варшаву, затем порт в немецком Гамбурге. Вернулся на родину в 1915 г., овладев специальностью шахтера [62, 2].

Хидиров Цаппо, уроженец сел. Лескен Нальчикского округа Терской области. В 1909 г. выехал в Северную Америку. В 1915 г. вернулся на родину, овладев специальностью дорожного мастера [62, 10].

Хлоев Албег Абхазиевич, уроженец Архонского прихода Владикавказского округа Терской области. В 1912 г. выехал в Северную Америку. Вернулся на родину. Жил в сел. Красногор [65, 13].

Хлоев Аузби Тепсаевич, уроженец Архонского прихода Владикавказского округа Терской области. В 1912 г. выехал в Северную Америку. Вернулся на родину [65, 13].

Хлоев Дадо, уроженец сел. Алагир Владикавказского округа Терской области. Выехал в Северную Америку в 1912 г. [65, 120].

Хлоев Дудар, уроженец Архонского прихода Владикавказского округа Терской области. В 1912 г. выехал в Северную Америку. Вернулся на родину. Жил в сел. Красногор [65, 13].

Хлоев Умар, уроженец сел. Алагир Владикавказского округа Терской области. Выехал в Северную Америку в 1912 г. [65, 120].

Ходов А. (A. Hodoff), род. 25 декабря 1891 г., уроженец Владикавказского округа Терской области. Место рождения: Владикавказ, Россия. Пол: мужской. Гражданство: Россия. В 1917–1918 гг. получил приписное свидетельство в г. Вашингтон, США [86].

Ходов Абади, уроженец сел. Батакоюрт Владикавказского округа Терской области. В 1911 г. выехал в Северную Америку. Вернулся на родину. Жил в г. Орджоникидзе [65, 107].

Ходов Александр Николаевич, уроженец сел. Батакоюрт Владикавказского округа Терской области. Выпускник Ардонской духовной семинарии, в 1910 г. выехал в Северную Америку. Вернулся на родину в 1922 г. Умер в 1970 г. в г. Орджоникидзе [62, 2].

Ходов Андрей (Andrej Chodoff), уроженец Владикавказского округа Терской области. В начале XX в. эмигрировал в Канаду. Внешность: Россия, Русский. Последнее место жительства: Владикавказ, Россия. Дата прибытия: 4 апреля 1911 г. Возраст по прибытии: 18 лет. Пол: мужской. Семейное положение: не женат. Корабль путешествия: «Kursk». Порт отправления: Либава, Латвия [84].

Ходов Арсамаг, уроженец сел. Батакоюрт Владикавказского округа Терской области. В 1910 г. выехал в Северную Америку, работал на золотых приисках на Аляске в г. Латусе [7, 101]. Не вернулся на родину. Умер и похоронен в США [65, 107].

Ходов Асланбек Заурбекович, уроженец сел. Батакоюрт Владикавказского округа Терской области, окончил шесть классов Владикавказского реального училища, в 1912 г. выехал в Канаду, где работал на бумажной фабрике. Вернулся на родину в 1914 г. [65, 107].

Ходов Бабо (Babo Chodoff), уроженец Владикавказского округа Терской области. В начале XX в. эмигрировал в Канаду. Внешность: Россия, Русский. Последнее место жительства: Владикавказ, Россия. Дата прибытия: 27 февраля 1912 г. Возраст по прибытии: 30 лет. Пол: мужской. Семейное положение: женат. Корабль путешествия: «Amerika». Порт отправления: Гамбург, Германия [84].

Ходов Борис, уроженец сел. Батакоюрт Владикавказского округа Терской области. В 1910 г. выехал в Северную Америку [65, 107].

Ходов Генагко, уроженец сел. Батакоюрт Владикавказского округа Терской области. Выехал в Северную Америку в 1912 г., затем перебрался в Канаду. Работал там на бумажной фабрике «Павел-Ривер и К°», расположенной недалеко от г. Ванкувер на побережье Тихого океана [62, 280]. Вернулся на родину. Погиб в 1917 г. [65, 107].

Ходов Георгий (George Kodoff), уроженец Владикавказского округа Терской области. Прибыл в Канаду. Пол: мужской. Гражданство: Россия. Порт прибытия: Ванкувер, Британская Колумбия, Канада. Страна постоянного проживания: Канада [84].

Ходов Ж. Д. (J. D. Khodoff), гражданин Америки, уроженец Владикавказского округа Терской области. Происхождение: Россия, Русский. Пол: мужской. 2 августа 1907 г. прибыл в США. Возраст по прибытии: 59 лет. Порт отправления: Бремен, Германия [84].

Ходов Заурбек (Seurbek Chodoff), уроженец Владикавказского округа Терской области. В 1912 г. эмигрировал в Канаду. Внешность: Россия, Русский. Последнее место жительства: Владикавказ, Россия. Дата прибытия: 27 февраля 1912 г. Возраст по прибытии: 25 лет. Пол: мужской. Семейное положение: женат. Корабль путешествия: «Amerika». Порт отправления: Гамбург, Германия [6]. Вернулся на родину в 1914 г. [65, 107].

Ходов Ибрагим Тотрбекович, уроженец сел. Батакоюрт Владикавказского округа Терской области. В 1912 г. выехал в Северную Америку [65, 107].

Ходов Инус Дзабазиевич, уроженец сел. Батакоюрт Владикавказского округа Терской области. В 1910 г. выехал в Северную Америку. Жил и работал в г. Сиэтл, штат Вашингтон, США. Не вернулся на родину. Умер и похоронен в США в 1961 г. [65, 107].

Ходов Исмаил (Asmail Hodoff), род. в 1897 г., уроженец Владикавказского округа Терской области. Прибыл в Канаду. Дата прибытия: январь 1917 г. Порт прибытия: Ванкувер, Британская Колумбия, Канада. Возраст по прибытии: 20 лет. Место рождения: Лескен. Страна рождения: Россия. Пол: мужской [85].

Ходов Каурбек, уроженец сел. Батакоюрт Владикавказского округа Терской области. В 1910 г. выехал в Северную Америку. Работал на горнорудном производстве. На родину не вернулся. В 1934 г. в результате несчастного случая погиб в шахте в г. Джуно на Аляске. [65, 107].

Ходов Константин (Constantin Khodoff), уроженец Владикавказского округа Терской области. Прибыл в Канаду. Пол: мужской. Гражданство: Россия. Порт прибытия: Ванкувер, Британская Колумбия, Канада. Страна постоянного проживания: Канада [84].

Ходов Мусса (Monsa Chodoff), уроженец Владикавказского округа Терской области. В начале XX в. эмигрировал в Канаду. Внешность: Россия, Русский. Последнее место жительства: Владикавказ, Россия. Дата прибытия: 27 февраля 1912 г. Возраст по прибытии: 25 лет. Пол: мужской. Семейное положение: женат. Корабль путешествия: «Amerika». Порт отправления: Гамбург, Германия.

Ходов Татари, уроженец сел. Батакоюрт Владикавказского округа Терской области. В 1910 г. выехал в Северную Америку. Жил и работал в г. Сиэтл, штат Вашингтон, США. Вернулся на родину после 1925 г. Умер и похоронен в г. Беслан [65, 107].

Ходов Темболат (Tembolat Chodoff), уроженец Владикавказского округа Терской области. В начале XX в. эмигрировал в Канаду. Внешность: Россия, Русский. Последнее место жительства: Владикавказ, Россия. Дата прибытия: 4 апреля 1911 г. Возраст по прибытии: 22 года. Пол: мужской. Семейное положение: не женат. Корабль путешествия: «Kursk». Порт отправления: Либава, Латвия [84].

Ходов Фёдор (Feodor Chodoff), 1911 г. р., уроженец Владикавказского округа Терской области. Происхождение: Россия, Русский. Пол: мужской. 24 октября 1937 г. прибыл в Канаду. Возраст по прибытии: 26 лет. Корабль путешествия: «Georgic». Порт прибытия: Нью-Йорк, Нью-Йорк. Порт отправления: Саутгемптон, Великобритания [5].

Ходов Хазмусса (Chasmusa Chodoff), уроженец Владикавказского округа Терской области. В начале XX в. эмигрировал в

Канаду. Внешность: Россия, Русский. Последнее место жительства: Владикавказ, Россия. Дата прибытия: 2 октября 1912 г. Возраст по прибытии: 32 года. Пол: мужской. Семейное положение: не женат. Корабль путешествия: «Amerika». Порт отправления: Гамбург, Германия [6].

Ходов Хасако, уроженец сел. Карджин Владикавказского округа Терской области. В 1910 г в. выехал в Северную Америку [65, 93].

Хозиев Дзоко (Dzoko Khozieff), уроженец Владикавказского округа Терской области. Прибыл в США. Пол: мужской. Гражданство: Россия. Порт прибытия: Сумас, штат Вашингтон, США. Страна постоянного проживания: Канада [84].



Хоцаев Садулла Асангериевич (Sadulla Asangeriev Hodzaeff), род. 26 февраля 1899 г., уроженец 3-го участка Владикавказского округа Терской области. Гражданин. Земледелец. Холост. Отношение к воинской обязанности: не явился. Год призыва на военную службу: 1918 г. Настоящее место жительства, и с какого времени: в Канаде. Место жительства в последние пять лет: в Канаде. Магометанин. Осетин. Подданство: Российское. Подданство родителей: Российское. Отец Асангери и мать Шаки умерли во Владикавказском округе Терской области. В сведениях об имеющихся родственниках в России указана сестра Жалихан, проживающая во Владикавказском округе Терской области. В 1918 г. решил вернуться на родину. При получении разрешения на выезд 12 июня 1918 г., предоставил заграничный паспорт, выданный во Владикавказе в 1914 г. [65].

Хоранов Афай Касболатович, 1890 г. р., уроженец сел. Лескен Нальчикского округа Терской области. В 1910 г. выехал в Северную Америку. Вступил в Коммунистическую партию США. Являлся одним из активных коммунистов-осетин [7, 74]. Вернулся на родину в 1921 г. Погиб в 1937 г. [65, 153].

Хоранов Дафа, уроженец Донифарского прихода Владикавказского округа Терской области. В 1910 г. выехал в Северную Америку. Вернулся на родину в 1921 г. [65, 57].

Хоранов Джена (Djena Choranoff), уроженец сел. Унал Владикавказского округа Терской области. Страна рождения: Россия. Пол: мужской. В период между 1895 г. и 1924 г. эмигрировал в США. Место прибытия: Вермонт, США. Возраст по прибытии: 23 года [87].

Хоранов Дзибка Бабиевич, уроженец сел. Унал Владикавказского округа Терской области. В 1913 г. выехал в Северную Америку, оставив дома отца и двух братьев [7, 98]. Работал на Аляске. За революционную деятельность был арестован. Умер в США [65, 8].

Хоранов Кансау Магометович (Kansaw Choranoff), 1883 г. р., уроженец сел. Лескен Нальчикского. В начале XX в. эмигрировал в Канаду. Маршрут проходил через Куксхафен, Булонь-сюр-Мер, Саутгемптон, Нью-Йорк. Внешность: Россия, Русский. Последнее место жительства: Лескен, Россия. Дата прибытия: 11 марта 1910 г. Возраст по прибытии: 27 лет. Пол: мужской. Семейное положение: не женат. Корабль путешествия: «President Grant». Порт отправления: Гамбург, Германия [6].

Хоранов Науруз, уроженец Унальского прихода Владикавказского округа Терской области. В 1910 г. выехал в Северную Америку. Вернулся на родину [65, 9].

Хоранов Саухал Магометович (Sanchae Choranoff), 1881 г. р., уроженец сел. Лескен Нальчикского округа Терской области. Происхождение: Россия, Русский. Пол: мужской. Семейное положение: холост. 28 марта 1909 г. прибыл в Канаду. Возраст по прибытии: 30 лет. Корабль путешествия: «Patricia». Порт отправления: Гамбург, Германия [6].

Хоранов Сафар Касболатович (Safar Choranoff), 1879 г. р., уроженец сел. Лескен Нальчикского округа Терской области. В начале XX в. эмигрировал в Канаду. Внешность: Россия, Русский. Последнее место жительства: Лескен, Россия. Дата прибы-

тия: 28 марта 1909 г. Возраст по прибытии: 30 лет. Пол: мужской. Семейное положение: не женат. Корабль путешествия: «Patricia». Порт отправления: Гамбург, Германия [6].

Хоранов Табе (Tabe Choranoff), уроженец Владикавказского округа Терской области. Выехал в Канаду. Порт отправления: Нью-Йорк, Нью-Йорк, США [64].

Хоранов Т. (Tanchad Choranoff), уроженец Владикавказского округа Терской области. Выехал в Канаду. Порт отправления: Нью-Йорк, Нью-Йорк, США [64].

Хоранов Темболат (Тебо) Касболатович (Tebo Choranoff), 1876 г. р., уроженец сел. Лескен Нальчикского округа Терской области. Выехал в Канаду [65, 153]. Маршрут проходил через Куксхафен, Болонью, Нью-Йорк. Внешность: Россия, Русский. Последнее место жительства: Лескен, Россия. Дата прибытия: 28 марта 1909 г. Возраст по прибытии: 33 лет. Пол: мужской. Семейное положение: не женат. Корабль путешествия: «Patricia». Порт отправления: Гамбург, Германия [6].

Хортиев Саукуй Гуйманович, 1884 г. р., уроженец Стыр-Дигорского прихода Владикавказского округа Терской области. В 1908 г. выехал в Северную Америку [65, 52].

Хортиев Налук Науагович, уроженец Стыр-Дигорского прихода Владикавказского округа Терской области. В 1910 г. выехал в Северную Америку [65, 52].

Хортиев Тубу Бзиевич, уроженец Стыр-Дигорского прихода Владикавказского округа Терской области. В 1908 г. выехал в Северную Америку. Вернулся на родину в 1921 г. Убит немцами во время Великой Отечественной войны 1941–1945 гг. [65, 52].

Хосаев Ельмурза Мулдарович, уроженец Архонского прихода Владикавказского округа Терской области. В 1912 г. выехал в Северную Америку. Вернулся на родину. Жил в сел. Красногор [65, 13].

Хосаев Камболат (Kambolat Chosaeff/Hosaeff), род. в 1884 г., уроженец Владикавказского округа Терской области.

Прибыл в Канаду. Дата прибытия: 24 октября 1914 г. Порт прибытия: Ванкувер, Британская Колумбия, Канада. Возраст по прибытии: 30 лет. Место рождения: Алагир. Страна рождения: Россия. Пол: мужской [85].

Хосаев Садулла Каурбекович (Sadulla Chosaeff/Hosaeff), род. в 1877 г., уроженец Архонского прихода Владикавказского округа Терской области. Прибыл в Канаду. Дата прибытия: 24 октября 1914 г. Порт прибытия: Ванкувер, Британская Колумбия, Канада. Возраст по прибытии: 37 лет. Место рождения: Алагир. Страна рождения: Россия. Пол: мужской [85]. Вернулся на родину. Жил в сел. Красногор [65, 13].

Хосаев Сараби Мулдарович (Saraley Chosaeff – Jim Hosn), род. в 1891 г., уроженец сел. Дайкау Владикавказского округа Терской области. Выехал в Северную Америку. Прибыл в Канаду. Дата прибытия: август 1914 г. Порт прибытия: Ванкувер, Британская Колумбия, Канада. Возраст по прибытии: 23 года. Страна рождения: Россия. Пол: мужской [85]. Жил в г. Санта-Мария, штат Калифорния, США. На родину не вернулся [52].

Хосаев Сахан, уроженец сел. Алагир Владикавказского округа Терской области. Выехал в Северную Америку в 1914 г. [65, 120].

Хосроев Абдрахман, уроженец Махческого прихода Владикавказского округа Терской области. В 1909 г. выехал в Северную Америку. Вернулся на родину [65, 36].

Хосроев Александр, уроженец Махческого прихода Владикавказского округа Терской области. В 1910 г. выехал в Северную Америку. Вернулся на родину [65, 36].

Хосроев Батыр, уроженец Махческого прихода Владикавказского округа Терской области. В 1910 г. выехал в Северную Америку. Вернулся на родину [65, 36].

Хосроев Бибо (Bibo Hosroeff), 1873 г. р., уроженец Владикавказского округа Терской области. Происхождение: Россия, Русский. Пол: мужской. В июне 1913 г. прибыл в США. Возраст по прибытии: 40 лет. Порт прибытия: Монреаль, Квебек, Канада. Страна постоянного проживания: Канада [84].

Хосроев Виктор (Victor Hosroeff), 1879 г. р., уроженец сел. Тулатово Владикавказского округа Терской области. Происхождение: Россия, Русский. Пол: мужской. 21 июля 1933 г. прибыл в США. Возраст по прибытии: 54 года. Порт прибытия: Блейн, штат Вашингтон, США. Страна проживания: Ванкувер, Британская Колумбия, Канада. Страна постоянного проживания: Канада [84].

Хосроев Готтор (Gottor Hasroeff), 1875 г. р., уроженец сел. Хумалаг Владикавказского округа Терской области. Происхождение: Россия, Русский. Пол: мужской. В феврале 1917 г. прибыл в Канаду. Возраст по прибытии: 42 года. Порт прибытия: Ванкувер, Британская Колумбия, Канада. Страна постоянного проживания: Канада. Вернулся на родину в 1930 г. В 1967 г. из США ему был выслан банковский вклад и он купил автомобмль. Умер в 1969 г. [65, 88].

Хосроев Дзела, уроженец Махческого прихода Владикавказского округа Терской области. В 1910 г. выехал в Северную Америку. Жил в г. Сиэтл, штат Вашингтон, США. На родину не вернулся. Жил в США [65, 36].

Хосроев Иван (Ivan Hosraeff), 1889 г. р., уроженец Владикавказского округа Терской области. Происхождение: Россия, Русский. Пол: мужской. В феврале 1916 г. прибыл в США. Возраст по прибытии: 27 лет. Порт прибытия: Ванкувер, Британская Колумбия, Канада. Страна постоянного проживания: Канада [84].

Хосроев Николас (Nicholas Khosroeff), 1889 г. р., уроженец Владикавказского округа Терской области. Происхождение: Россия, Русский. Пол: мужской. В июле 1914 г. прибыл в США. Возраст по прибытии: 25 лет. Порт прибытия: Ванкувер, Британская Колумбия, Канада. Страна постоянного проживания: Канада [84].

Хосроев Николай (Nikolai Khosroeff), 1891 г. р., уроженец Владикавказского округа Терской области. Происхождение: Россия, Русский. Пол: мужской. В феврале 1916 г. прибыл в США. Возраст по прибытии: 25 лет. Порт прибытия: Ванкувер, Британская Колумбия, Канада. Страна постоянного проживания: Канада [84].



Хосроев Тебо Мисиркоевич (Tebo Misirkov Hosroeff), 1875 г. р., уроженец сел. Хумалаг 2-го участка Владикавказского округа Терской области. Крестьянин. Земледелец. Женат. Жена Нехуа, сын Александр – 5 лет, дочь Серафима – 9 лет. Отношение к воинской обязанности: ополченец. Год призыва на военную службу: 1896 г. Настоящее место жительства, и с какого времени: в Канаде с 1913 г. Место жительства в последние пять лет: до Канады жил на Кавказе. Православный. Осетин. Подданство: Российское. Подданство родителей: Российское. Отец Мисирко умер в сел. Хумалаг, мать Айшет умерла там же. В сведениях об имеющихся родственниках в России указаны братья: Бибо, Камбулат и Каспулат, сестра Разет Калоева, проживающие в сел. Хумалаг. В 1917 г. решил вернуться на родину, на Кавказ. При получении разрешения на выезд 3 июля 1917 г., предоставил заграничный паспорт № 223, выданный в г. Владикавказ 21 нваря 1912 г. [65].

Хосроев Темболат Мартиевич (Tembolat Hosraeff), 1879 г. р., уроженец Владикавказского округа Терской области. Происхождение: Россия, Русский. Пол: мужской. 4 апреля 1913 г. прибыл в Канаду. Возраст по прибытии: 34 года. Корабль путешествия: «Canada Maru». Порт прибытия: Виктория, Британская Колумбия, Канада. Порт отправления: Йокогама, Япония [84].



Хосцаев Авдрахман Савкуевич (Avdrichkian Savkuev Hoszaeff), 1892 г. р., уроженец сел. Новый Урух 3-го участка Владикавказского округа Терской области. Крестьянин. Земледелец. Холост. Отношение к воинской обязанности: не явился. Год призыва на военную службу: был за границей. Настоящее место жительства, и с какого времени: в Канаде с 1914 г. Место жительства в последние

пять лет: в Канаде. Магометанин. Осетин. Подданство: Российское. Подданство родителей: Российское. Отец Савкуй живет в сел. Новый Урух, мать Гура живет там же. В сведениях об имеющихся родственниках в России указаны братья: Ораз, Налук и сестры: Зурмахан и Ухан, проживающие в сел. Новый Урух Терской области. В 1918 г. решил вернуться на родину, в сел. Новый Урух Терской области. При получении разрешения на выезд 12 июня 1918 г., предоставил свидетельство двух соотечественников: Харитона Закаева (паспорт № 210) и Александра Фаниева (паспорт № 899), удостоверивших личность Авдрахмана Хосцаева [65].

Хохов Бечмурза Борисович, уроженец Мизурского прихода Владикавказского округа Терской области. В 1913 г. выехал в Северную Америку. В 1919 г. в г. Сиэтл вступил в Коммунистическую партию США. В 1928 г. вернулся на родину, овладев специальностью шахтера. По возвращению на родину в 1921 г., работал управляющим райотделением Госбанка, заведующим парткомитетом Обкома ВКПб [62, 12].

Хохов Магомет, уроженец сел. Синдзикау Владикавказского округа Терской области. В 1913 г. выехал в Северную Америку. На родину вернулся, потеряв зрение в 1921 г. Жил в сел. Синдзикау [65, 141].

Хохоев Абисал, уроженец сел. Урсдон Владикавказского округа Терской области. В 1912 г. выехал в Северную Америку. На родину вернулся. Жил в г. Орджоникидзе [65, 141].

Хохоев Александр (Сандир) Кубадиевич, 1886 г. р., уроженец сел. Ханаз Махческого прихода Владикавказского округа Терской области. В 1913 г. выехал в Северную Америку. Вернулся на родину [65, 37].

Хохоев Басил Алексеевич (Pete Hohoff), 1890 г. р., уроженец сел. Ханаз Владикавказского округа Терской области. Выехал в Северную Америку в 1910 г. Жил в г. Фресно, штат Калифорния, США. На родину не вернулся [52].

Хохоев Бекмурза Марзабекович, 1893 г. р., уроженец сел. Ханаз Махческого прихода Владикавказского округа Терской

области. В 1913 г. выехал в Северную Америку. Вернулся на родину [65, 37].

Хохоев Бола (Bill Hohoff), уроженец сел. Ханаз Владикавказского округа Терской области. Выехал в Северную Америку в 1913 г. Жил в г. Фресно, штат Калифорния, США. На родину не вернулся [52].

Хохоев Хатахцико (Гадагко), 1872 г. р., уроженец сел. Ханаз Махческого прихода Владикавказского округа Терской области. В 1914 г. выехал в Северную Америку. На родину не вернулся. Жил в США [65, 36].

Хохоев Галау Тебоевич, 1890 г. р., уроженец сел. Ханаз Махческого прихода Владикавказского округа Терской области. В 1913 г. выехал в Северную Америку. Вернулся на родину [65, 37].

Хохоев Кургок, уроженец Махческого прихода Владикавказского округа Терской области. В 1913 г. выехал в Северную Америку. Не вернулся на родину. Жил в США [65, 37].

Хохоев Амурхан (Муха) Магометович, 1888 г. р., уроженец сел. Ханаз Махческого прихода Владикавказского округа Терской области. В 1913 г. выехал в Северную Америку. Вернулся на родину [65, 37].

Хоцаонов Абисал, уроженец сел. Лескен Нальчикского округа Терской области. В 1911 г. выехал в Северную Америку. Вступил в Коммунистическую партию США. Являлся одним из активных коммунистов-осетин. В 1921 г. вернулся на родину, овладев специальностью дорожного мастера [62, 10].

Хромаев Данел, уроженец сел. Христиановского Владикавказского округа Терской области. В 1910 г. выехал в Северную Америку. На родину не вернулся. Умер и похоронен в США [65, 132].

Хубаев Владимир (Wladimir Khoubaeff), 1889 г. р., уроженец Владикавказского округа Терской области. Происхождение: Россия, Русский. Пол: мужской. 14 декабря 1911 г. прибыл в Канаду. Возраст по прибытии: 22 года. Порт отправления: Гамбург, Германия. В июле 1913 г. прибыл в США. Возраст по прибытии: 24 года. Порт прибытия: Блейн, Вашингтон, США. Страна посто-

янного проживания: Канада. В ноябре 1915 г. прибыл в Канаду. Возраст по прибытии: 26 лет. Порт прибытия: Ванкувер, Британская Колумбия, Канада. Страна постоянного проживания: Канада [84].

Хубаев Лademыр, уроженец Южной Осетии, в 1910 г. выехал в Северную Америку [65, 158].

Хугаев Данел, уроженец Южной Осетии, в 1910 г. выехал в Северную Америку [65, 158].

Худалов Илас Абисалович, 1885 г. р., уроженец Махческого прихода Владикавказского округа Терской области. В 1909 г. выехал в Северную Америку. Вернулся на родину [65, 37].

Худалов Ислам, уроженец сел. Тулатово Владикавказского округа Терской области. В 1910 г. выехал в Северную Америку. На родину вернулся в 1914 г. Умер в г. Беслан в 1967 г. [65, 80].

Худалов Каца, уроженец Махческого прихода Владикавказского округа Терской области. В 1909 г. выехал в Северную Америку. Вернулся на родину [65, 37].

Худалов Михаил, уроженец сел. Хумалаг Владикавказского округа Терской области. В 1910 г в. выехал в Северную Америку. На родину не вернулся. Умер и похоронен в США. По завещанию его родные получили наследство и купили два автомобиля и др. [65, 88].

Худалов Посырко Алиевич, уроженец сел. Хумалаг Владикавказского округа Терской области. В 1910 г в. выехал в Северную Америку [65, 88].

Худалов Тазе Абисалович, 1880 г. р., уроженец Махческого прихода Владикавказского округа Терской области. В 1909 г. выехал в Северную Америку. Вернулся на родину [65, 37].

Хударов Дагка Сабаевич, уроженец сел. Алагир Владикавказского округа Терской области. Выехал в Северную Америку в 1912 г. [65, 120].

Худзиев Джена, уроженец сел. Дзуарикау Владикавказского округа Терской области. Выехал в Северную Америку в 1910 г. [65, 59].

Худзиев Хадзбечир, уроженец сел. Дзуарикау Владикавказского округа Терской области. Выехал в Северную Америку в 1912 г. На родину не вернулся. Умер и похоронен в США [65, 59].

Хузмиев Адто, 1893 г. р., уроженец сел. Тулатово Владикавказского округа Терской области. В 1911 г. выехал в Северную Америку. На родину вернулся в 1914 г. [65, 81].

Хумаров Агубе, уроженец сел. Батакоюрт Владикавказского округа Терской области. Выехал в начале XX в. в Северную Америку с братом Мишей, где устроился на крупный лесопильный завод [65, 37].

Хумаров Асланыко, уроженец сел. Батакоюрт Владикавказского округа Терской области. В 1912 г. выехал в Северную Америку [65, 106].

Хумаров Гацыр Гибицоевич, уроженец сел. Батакоюрт Владикавказского округа Терской области. В 1910 г. выехал в Северную Америку. Не вернулся на родину. Жил в Канаде [65, 106].

Хумаров Камболат Бабоевич (Karl Humaroff), уроженец сел. Батакоюрт Владикавказского округа Терской области. В 1910 г. выехал в Северную Америку, жил в штате Калифорния, США. На родину не вернулся [452]. Имел в собственности ресторан [65, 106].

Хумаров Ками Мамсурович, уроженец сел. Батакоюрт Владикавказского округа Терской области. В 1911 г. выехал в Северную Америку. Вернулся на родину в 1914 г. [65, 106].

Хумаров Миша, уроженец сел. Батакоюрт Владикавказского округа Терской области. В 1912 г. выехал в Северную Америку с братом Агубе. Погиб в Канаде в результате несчастного случая на дорожных работах [7, 44].

Хумаров Симон (Simon Chevmaroff), род. в 1896 г., уроженец Владикавказского округа Терской области. Прибыл в США. Дата прибытия: 11 сентября 1939 г. Порт прибытия: Нортпорт, Вашингтон, США. Возраст по прибытии: 43 года. Место рождения: Беслан, Россия. Страна рождения: Россия. Пол: мужской [85].

Хумаров Тепсыр Мамсурович, уроженец сел. Батакоюрт Владикавказского округа Терской области. В 1911 г. выехал в Северную Америку. Вернулся на родину в 1914 г. [65, 106].

Хуриев Алимурза, уроженец сел. Ногкау Владикавказского округа Терской области. В 1912 г. выехал в Северную Америку [65, 72].

Хуриев Батчери (Battcheri Hurieff), род. в 1879 г., уроженец сел. Ногкау Владикавказского округа Терской области. Прибыл в Канаду. Дата прибытия: май 1915 г. Порт прибытия: Ванкувер, Британская Колумбия, Канада. Возраст по прибытии: 36 лет. Место рождения: Куртат. Страна рождения: Россия. Пол: мужской [85]. Не вернулся на родину. Жил в США [65, 72].

Хуриев Батырбек, уроженец сел. Ногкау Владикавказского округа Терской области. В 1912 г. выехал в Северную Америку. Не вернулся на родину. Умер и похоронен в США [65, 72].

Хурумов Камболат, уроженец Владикавказского округа Терской области. В начале XX в. выехал в Северную Америку, работал в г. Сан-Франциско, штат Калифорния. Являлся содержателем ресторана [7, 94].

Хутиев Басил (Basil Khoutieff), уроженец Владикавказского округа Терской области. Происхождение: Россия, Русский. Пол: мужской. Семейное положение: холост. Последнее место жительства: Париж, Франция. 1 ноября 1923 г. прибыл в Канаду. Возраст по прибытии: 26 лет. Корабль путешествия: «Suffren». Порт отправления: Гавр, Франция [84].

Хутинаев Адильгери (Adilgerci Hutenaeff), 1871 г. р., уроженец Владикавказского округа Терской области. Происхождение: Россия, Русский. Пол: мужской. Семейное положение: холост. Последнее место жительства: Париж, Франция. 24 февраля 1916 г. прибыл в Канаду. Порт прибытия: Ванкувер, Британская Колумбия, Канада. Место жительства: Канада [84].

Хутинаев Адыл, уроженец сел. Кадгарон Владикавказского округа Терской области. В 1913 г. выехал в Северную Америку [65, 78].

Хутинаев Аузби Османович, уроженец сел. Кадгарон Владикавказского округа Терской области. В 1913 г. с братьями Дзанхотом и Михаилом выехал в Северную Америку [65, 78].



Аузби Османович Хутинаев (слева)

Фото из личного архива Валерии Николаевны Хутинаевой

Хутинаев Бапын (Bapan Chotinaeff), род. в 1859 г., уроженец Владикавказского округа Терской области. Прибыл в Канаду. Дата прибытия: декабрь 1913 г. Порт прибытия: Ванкувер, Британская Колумбия, Канада. Возраст по прибытии: 54 года. Место рождения: Кадгарон. Страна рождения: Россия. Пол: мужской [85].

Хутинаев Боци, уроженец сел. Кадгарон Владикавказского округа Терской области. В 1911 г. выехал в Северную Америку вместе со своим братом Хачьа. К сожалению, Хачьа заболел и умер, похоронен он был в Сиэтле. На родину Боци вернулся в 1926 г. [65, 78].

Хутинаев Будзи (Budzi Chutindeff), род. в 1878 г., уроженец Владикавказского округа Терской области. Прибыл в США. Дата прибытия: август 1913 г. Порт прибытия: Блейн, штат Вашингтон, США. Возраст по прибытии: 35 лет. Место рождения: Кадгарон, Владикавказ. Страна рождения: Россия. Пол: мужской [85]. В 1915–1917 гг. работал на Аляске на строительстве железной дороги Сью-

ард-Анкоридж-Фербенкс. Вернулся он в Осетию в 1927 г. Умер в 1935 г. Газета «Растдзинад» от 25 февраля 1928 г. № 13 сообщала, что «американские кадгаронцы» встретили весть об Октябрьской революции в России с радостью. Когда империалистические страны развязали войну против Советской России, они вместе с другими членами осетинских диаспор Сиэтла и Сан-Франциско собрали деньги и переслали их в Россию в фонд «Комитета борьбы против Чемберлена» [55]. В этой акции принял участие и Будзи Хутинаев, перечисливший в этот фонд 15 долларов [71].

Хутинаев Дахцыко, уроженец сел. Кадгарон Владикавказского округа Терской области. В 1910 г. выехал в Северную Америку. На родину не вернулся. Умер и похоронен в США [65, 78].



Дзанхот Османович Хутинаев (сидит слева),
Ахберд Османович Хутинаев (сидит справа), стоит справа в темном платье их мать, Соня Дзанхотовна Хутинаева (стоит справа)

Фото из личного архива Валерии Николаевны Хутинаевой

Хутинаевы Дзанхот, Аузби и Михаил Османовичи. Из Америки многие привозили с собой сельскохозяйственную технику и инвентарь. Вернувшиеся на родину братья, привезли жатку и молотилку. Боси привез сеялку. В те времена крестьяне сеяли кукурузу, просто разбрасывая семена руками, не соблюдая рядности. Когда Боси засеял кукурузу рядами, на поле прихо-

дили сельчане и попросту смеялись над ним: «Посмотрим, что ты соберешь осенью!». Во время коллективизации всю технику они сдали в колхоз. По рассказам дочери одного из кадгаронцев, вернувшихся домой, Зинаиды Михайловны Хутинаевой, ныне покойной, когда они стояли в очереди на бирже труда, на них особенное внимание обращали состоятельные американки, т. к., в основном, все они были видные, рослые и привлекательные мужчины. Нанимая на работу, им сначала предлагали сытный обед. Обладавшие хорошим аппетитом, имели больше шансов получить ее, т. к. считалось, что они и работать будут лучше. Со временем они довольно успешно овладели гостиничным бизнесом в Сиэтле. Все трое были на редкость трудолюбивы и предприимчивы. Вернувшись на родину, они обзавелись обширным, довольно зажиточным хозяйством. Однако, в период раскулачивания пострадали, а один из братьев, Дзанхот, был сослан в Казахстан. Его прямые потомки в настоящее время живут в Карагандинской области Казахстана и в Германии. Потомки братьев Аузби и Михаила живут в Осетии, все стали достойными людьми и так же отличаются трудолюбием [7, 94].



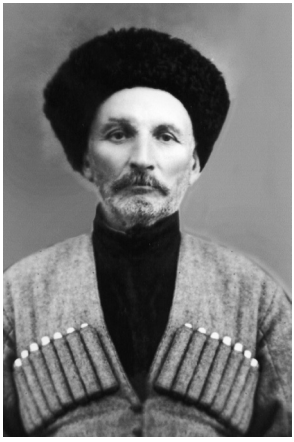

Михал Османович Хутинаев
Снято после до его отъезда в Северную Америку (начало XX в.), и после возвращения из Северной Америки

Фото из личного архива Валерии Николаевны Хутинаевой

Хутинаев Дмитрий (Dimitri Khutinaeff), род. в 1884 г., уроженец Владикавказского округа Терской области. Прибыл в Канаду. Дата прибытия: 24 апреля 1915 г. Порт прибытия: Ванкувер, Британская Колумбия, Канада. Возраст по прибытии: 31 год. Место рождения: Кадгарон. Страна рождения: Россия. Пол: мужской [85].

Хутинаев Ислам (Islam Chotinaeff), род. в 1895 г., уроженец Владикавказского округа Терской области. Прибыл в Канаду. Дата прибытия: декабрь 1913 г. Порт прибытия: Ванкувер, Британская Колумбия, Канада. Возраст по прибытии: 18 лет. Место рождения: Кадгарон. Страна рождения: Россия. Пол: мужской [85].



Хутинаев Кавдын

Фото из личного архива Валерии Николаевны Хутинаевой



Хутинаев Кавдын, уроженец сел. Кадгарон Владикавказского округа Терской области. Выехал в Северную Америку в начале XX в. [7, 101]. В 1915–1917 гг. работал на Аляске на строительстве железной дороги Сьюард-Анкоридж-Фербенкс. В1928 г. осетинами – жителями г. Сиэтл штата Вашингтон были собраны и перечислены деньги в организованный Осоавиахимом фонд «Наш ответ Чемберлену» для сбора средств на оборону СССР и

строительство воздушного флота. В этой акции принял участие и Кавдын Хутинаев, перечисливший в этот фонд 10 долларов [71]. В Америке женился, родилась у него дочь. Но в Осетию вернулся он один. Умер и похоронен в сел. Кадгарон.

Хутинаев Кавдын с семьей



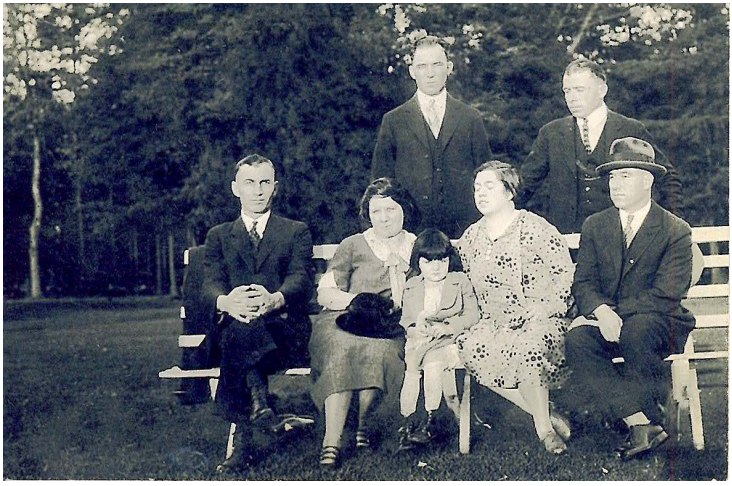

Фото из личного архива
Валерии Николаевны Хутинаевой

Хутинаев Константин (Constantine Chutinaeff), род. в 1890 г., уроженец Владикавказского округа Терской области. Прибыл в Канаду. Дата прибытия: май 1915 г. Порт прибытия: Ванкувер, Британская Колумбия, Канада. Возраст по прибытии: 25 лет. Место рождения: Кадгарон. Страна рождения: Россия. Пол: мужской [85].

Хутинаев Созыр, уроженец сел. Кадгарон Владикавказского округа Терской области. В 1910 г. выехал в Северную Америку. В 1928 г. осетинами – жителями г. Сиэтл штата Вашингтон были собраны и перечислены деньги в организованный Осоавиахимом фонд «Наш ответ Чемберлену» для сбора средств на оборону СССР и строительство воздушного флота. В этой акции принял участие и Созыр Хутинаев, перечисливший в этот фонд 5 долларов [71].



Хутинаев Кавдын (стоит второй слева)

Фото из личного архива Валерии Николаевны Хутинаевой

Хутинаев Татари, уроженец сел. Кадгарон Владикавказского округа Терской области. В 1913 г. выехал в Северную Америку. Вернулся на родину. Умер в 1970 г. в г. Орджоникидзе [65, 78].

Хутинаев Тепсарико, уроженец сел. Кадгарон Владикавказского округа Терской области. В 1910 г. выехал в Северную Америку [65, 78].

Хутинаев Хача, уроженец сел. Кадгарон Владикавказского округа Терской области. В 1911 г. выехал в Северную Америку вместе со своим братом Боци. Жили и работали братья в США. Хутинаев Х. заболел и умер, похоронен был в г. Сиэтл, штат Вашингтон, США [65, 78].

Хутяев Асламбек Марзабекович (Aslambek Khutjaeff), 1881 г. р., уроженец сел. Махческ Владикавказского округа Терской области. 13 марта 1911 г. прибыл в Канаду. Возраст, указанный по прибытии: 28 лет. Пол: мужской. Гражданство: Россия. Порт отправления: Либава, Латвия [84].



Хутяев Созр Сарабиевич (Sozr Sarabinov Houtjaeff), 1876 г. р., уроженец сел. Махческ 3-го участка Владикавказского округа Терской области. Крестьянин. Земледелец. Холост. Отношение к воинской обязанности – ополченец 1-го разряда. Год призыва на военную службу: 1916 г. Настоящее место жительства, и с какого времени: в Канаде. Место жительства в последние пять лет: до Канады жил на Кавказе. Православный. Осетин. Подданство: Российское. Подданство родителей: Российское. Отец Сараби умер в сел. Махческ, мать Чаба живет там же. В сведениях об имеющихся родственниках в России указаны братья: Тотрбек, Садулла, Турмец, Майрам и Сланджери, проживающие в сел. Махческ. Сестра Козре живет там же. В 1918 г. решил вернуться на родину, в сел. Махческ Терской области. При получении разрешения на выезд 8 июля 1918 г., указал, что заграничный паспорт, выданный в г. Владикавказ, им утерян [65].

Хутяев Тотырбек (Tatorbek Chutajeff), уроженец Махческого прихода, в 1910 г. выехал в Северную Америку. Жил в Канаде. Внешность: Россия, Русский. Последнее место жительства: Манар. Дата прибытия: 22 февраля 1910 г. Возраст по прибытии: 23 года. Пол: мужской. Семейное положение: не женат. Корабль путешествия: «Kaiserin Auguste Victoria». Порт отправления: Гамбург, Германия. Вернулся на родину [65, 38].

Цабиев Саламджери Куцикович (Salamdzheri Kutsikov Tzabieff), 1877 г. р., уроженец сел. Дагом 3-го участка Владикавказского округа Терской области. Гражданин. Земледелец. Холост. Отношение к воинской обязанности: ополченец 1-го разряда. Год призыва на военную службу: 1898 г. Настоящее место жительства, и с какого времени: в Канаде. Место жительства в последние пять лет: в Канаде. Православный. Осетин. Подданство: Российское. Подданство родителей: Российское. Отец Куцик умер в сел. Дагом, мать Марья умерла там же. В сведениях об имеющихся родственниках в России указаны братья: Сабазджери и Сахам, проживающие в сел. Дагом. Сестра Лезинка живет там же. В 1918 г. решил вернуться на родину, в сел. Дагом Терской области. При получении разрешения на выезд 5 ноября 1918 г., указал, что заграничный паспорт, выданный Владикавказским областным управлением, им утерян. Предоставил свидетельство двух соотечественников: Долатгерия Карсанова (паспорт № 324) и Григория Цидаева (паспорт № 929), удостоверивших, что Саламджери Цабиев их соотечественник и осетин с Кавказа [65].

Цабиев Сахам Зиоевич, уроженец Унальского прихода Владикавказского округа Терской области. В 1910 г. выехал в Северную Америку. Вернулся на родину [65, 9].

Цабиев Харитон (Hariton Tzabieff), род. в 1885 г., уроженец Владикавказского округа Терской области. Прибыл в Канаду. Дата прибытия: март 1917 г. Порт прибытия: Ванкувер, Британская Колумбия, Канада. Возраст по прибытии: 32 года. Место рождения: Дагом. Страна рождения: Россия. Пол: мужской [85].

Цавкилов Афако Кабудиевич, 1890 г. р., уроженец Владикавказского округа Терской области. В начале XX в. эмигрировал в Северную Америку. На родину не вернулся. Умер в 1943 г. Похоронен на кладбище «Lake View Cemetere» в г. Сиэтл, штат Вашингтон, США [69].

Цагаев Гугъо Абисалович, уроженец сел. Махческ Владикавказского округа Терской области. В 1907 г. вместе с товарищами выехал в Северную Америку. Работал в Канаде. Вернулся на родину. Жил в г. Алагир [62, 116].

Цагаев Данел, уроженец Махческого прихода Владикавказского округа Терской области. В 1912 г. выехал в Северную Америку. Вернулся на родину [65, 37].

Цагаев Кургок (Kurgoff Zagajev Tsagaeff), 1888 г. р., уроженец сел. Махческ Владикавказского округа Терской области. Гражданство: Россия, Русский. Пол: мужской. Семейное положение: холост. 6 мая 1909 г. прибыл в Канаду. Возраст по прибытии: 22 года. Корабль путешествия: «Lituania». Порт отправления: Либава, Латвия. В ноябре 1910 г. вновь прибыл в Канаду. Возраст по прибытии: 22 года. Порт прибытия: Ванкувер, Британская Колумбия, Канада. Страна постоянного проживания: Канада [84].

Цагаев Урбан (Urban Tsogaeff), 1897 г. р., уроженец Владикавказского округа Терской области. Гражданство: Россия, Русский. Пол: мужской. В сентябре 1914 г. прибыл в Канаду. Возраст по прибытии: 17 лет. Порт прибытия: Ванкувер, Британская Колумбия, Канада. Страна постоянного проживания: Канада [84].

Цагараев Александр, уроженец Владикавказского округа Терской области. В 1910 г. выехал в Северную Америку. Работал в г. Сиэтл, где вступил в Коммунистическую партию США. С началом репрессий и гонений на коммунистов, во время одной из облав в 1920 г., была задержана группа осетин, в которую входил и А. Цагараев. Все они были арестованы и заключены в тюрьму [7, 63].



Алихан Агоевич
Цагараев

Фото из личного архива Марата Асланбековича Цагараева

Цагараев Алихан Агоевич, уроженец сел. Згид Владикавказского округа Терской области. В 1910 г. вместе с братом Камболатом выехал в Северную Америку. В 1929 г. вернулся на родину, овладев специальностью тракториста. Возвращаясь, купил трактор и привез его в Осетию [56].



Бечир Гисоевич Цагараев, 1970 г.
НА СОИГСИ

Цагараев Бабу Алимарзаевич, уроженец сел. Згид Садонского прихода Владикавказского округа Терской области. В 1911 г. выехал в Северную Америку. Вернулся на родину [65, 26].

Цагараев Бечир Гисоевич, уроженец сел. Алагир Владикавказского округа Терской области. В 1912 г. выехал в Северную Америку. На родину не вернулся. В 1919 г. в г. Сиэтл вступил в Коммунистическую партию США. Являлся корреспондентом газеты «Растдзинад» в г. Сан-Франциско [7, 43,60,97].

Цагараев Гадзма Ахбердович, уроженец сел. Згид Садонского прихода Владикавказского округа Терской области. В 1910 г. выехал в Северную Америку. Вернулся на родину. Жил в сел. Ставд-Дорт [65, 26].

Цагараев Дагка, уроженец сел. Згид Садонского прихода Владикавказского округа Терской области. В 1911 г. выехал в Северную Америку. Вернулся на родину [65, 26].

Цагараев (Абиев) Данел, уроженец сел. Дунта Галиатского прихода Владикавказского округа Терской области. В 1912 г. выехал в Северную Америку. Пробыв там два года, в 1914 г. вернулся родину. Умер и похоронен в Алагире [65, 44].

Цагараев Дебо Асланикоевич, уроженец сел. Згид Садонского прихода Владикавказского округа Терской области. В 1910 г. выехал в Северную Америку. На родину не вернулся. Умер на Аляске, США [65, 26].

Цагараев Дзанджери Ельмарзаевич, уроженец сел. Згид Садонского прихода Владикавказского округа Терской области. В 1913 г. выехал в Северную Америку. Вернулся на родину [65, 26].

Цагараев Дзанте, уроженец сел. Згид Садонского прихода Владикавказского округа Терской области. В 1911 г. выехал в Северную Америку. Вернулся на родину [65, 26].

Цагараев Дмитрий (Dimitri Jim Tzagaraeff), уроженец сел. Садон Владикавказского округа Терской области. Страна рождения: Россия. Пол: мужской. В период с 1895 г. по 1924 г. выехал в Северную Америку. Место прибытия: Вермонт, США. Возраст по прибытии: 18 лет [87].

Цагараев Додти Хадахцикоевич (Dotia Tzagaraeff), уроженец сел. Згид Садонского прихода Владикавказского округа Терской области. Страна рождения: Россия. Пол: мужской. В 1913 г. выехал в Северную Америку. Место прибытия: Вермонт, США. Возраст по прибытии: 25 лет [87]. Вернулся на родину [65, 26].

Цагараев Евгений (Eugene Tzagaraeef), уроженец сел. Садон Владикавказского округа Терской области. Страна рождения: Россия. Пол: мужской. В период с 1895 г. по 1924 г. выехал в Северную Америку. Место прибытия: Вермонт, США. Возраст по прибытии: 30 лет [87].

Цагараев Ельмарза Кудзиевич, уроженец сел. Згид Садонского прихода Владикавказского округа Терской области. В 1911 г. выехал в Северную Америку. В 1915 г. вернулся на родину [65, 26].

Цагараев Знаур Афсимайхович, уроженец сел. Згид Садонского прихода Владикавказского округа Терской области. В

1911 г. выехал в Северную Америку. В 1912 г. вернулся на родину [65, 26].

Цагараев Камболат (Tsagaraeff Kambolate), 1882 г. р., уроженец Владикавказского округа Терской области. Происхождение: Россия, Русский. Пол: мужской. В ноябре 1910 г. прибыл в Канаду. Порт прибытия: Ванкувер, Британская Колумбия, Канада. Место жительства: Канада [84].



Алихан Агоевич Цагараев,
Камболат Агоевич Цагараев

Фото из личного архива Марата Асланбековича Цагараева

Цагараев Камболат (Хъамбо) Агоевич (1876-1930). Племянник Басиевых. У него было три брата: Дахъо (Баппу), Хъайсын, Алихан и сестра Цъах чызг. Женат был на Созаевой. У них родилось пятеро детей: Геор, Цагара, Вера и Сона.

В Соединенных Штатах Америки Камболат был дважды. В первый раз он отправился на заработки в Северную Америку с родственниками матери – Басиевыми. Во второй раз, решил ехать самостоятельно, забрав в Америку своего младшего брата Алихана. Как говорят, чтобы поехать вместе с Камболатом, желающие отдавали быка.

Камболат был очень высокого роста, более 2-х метров, обладал большой физической силой, быка валил одним ударом. В Америке он нашел применение своим природным данным – объезжал диких лошадей мустангов. За объезженную лошадь ему платили по 5 $ золотом. За день, братья могли объездить по 3–4 мустанга каждый. Быстро став на ноги, Камболат купил там таверну с бильярдной. Была у братьев и собственная скорняжная мастерская.

Вернулся из Соединенных Штатов еще до Октябрьской революции. На заработанные деньги, примерно в 1914 году, купил себе большой дом в центре Нальчика. Был зажиточный, много золота привез с собой. Носил кинжал в золотых ножнах [56].



Алихан Агоевич Цагараев (стоит слева),
Камболат Агоевич Цагараев (сидит в центре).
Дуглас, штат Аляска, США

Фото из личного архива Марата Асланбековича Цагараева

Цагараев Константин (Konstantin Zagaraeff), уроженец сел. Садон Владикавказского округа Терской области. Страна рождения: Россия. Пол: мужской. В период с 1895 г. по 1924 г.

прибыл в Северную Америку. Место прибытия: Вермонт, США. Возраст по прибытии: 26 лет [87].

Цагараев Максим, уроженец сел. Згид Садонского прихода Владикавказского округа Терской области. В 1913 г. выехал в Северную Америку. В 1925 г. вернулся на родину. Погиб в 1931 г. [65, 25].

Цагараев Михел (Michel Tzagaraeff), уроженец сел. Згид Садонского прихода Владикавказского округа Терской области. Страна рождения: Россия. Пол: мужской. В 1912 г. выехал в Северную Америку. Место прибытия: Вермонт, США. Возраст по прибытии: 28 лет [87]. В 1930 г. вернулся на родину, овладев специальностью шахтера [62, 10].



Цагараев Николай Габициевич (Nikolai Gabitsievich Sagoff), 1890 г. р., уроженец сел. Згид 3-го участка Владикавказского округа Терской области. Гражданин. Земледелец. Холост. Отношение к воинской обязанности: ополченец 1-го разряда. Год призыва на военную службу: 1910 г. Настоящее место жительства, и с какого времени: в Канаде с 1911 г. Место жительства в последние пять лет: в Америке и Канаде. Работал в г. Джуно на Аляске. Вступил в Коммунистическую партию США. Являлся одним из активных коммунистов-осетин [465]. Православный. Осетин. Подданство: Российское. Подданство родителей: Российское. Отец Габици живет в сел. Згид, мать Мария живет там же. В сведениях об имеющихся родственниках в России указаны братья: Павел, Никифор, Иван, Закар и Стефан, проживающие в сел. Згид. Сестры: Варя и Надя живут там же. В 1918 г. решил вернуться на родину, в сел. Згид Терской области. При получении разрешения на выезд 5 декабря 1918 г., указал, что заграничный паспорт, выданный Владикавказским областным управлением, им утерян. Предоставил свидетельство трех соотечественников: Николая Тлатова, Георгия Басиева и Царая Гизикова, удостоверивших личность Николая Цагараева [65].

Цагараев Папын Афсадович, уроженец сел. Згид Владикавказского округа Терской области. В 1912 г. выехал в Северную Америку. В 1930 г. вернулся на родину, овладев специальностью шахтера. Умер в 1941 г. [62, 10].

Цагараев Темиркан Сабазгериевич, уроженец сел. Згид Садонского прихода Владикавказского округа Терской области. В 1913 г. выехал в Северную Америку. Вернулся на родину [65, 26].

Цагараев Трофим Асахметович (Trofim Sagaraeff), род. 22 марта 1893 г., уроженец сел. Згид Садонского прихода Владикавказского округа Терской области. В 1911 г. выехал в Северную Америку вместе с близким родственником Хачассой Темуровичем Цагараевым [56]. Так же как и Хачасса состоял в коммунистической партии Соединенных Штатов Америки. 24 сентября 1916 г. вновь прибыл в Канаду [84]. Место прибытия: Вермонт, США. Возраст по прибытии: 22 года [87]. В 1917–1918 гг. получил приписное свидетельство в г. Анкоридж, штат Аляска, США [86]. В 1922 г. вернулся на родину, овладев специальностью шахтера [62, 10].

Цагараев Федор (Teodor Tzagaraeff), уроженец сел. Садон Владикавказского округа Терской области. Страна рождения: Россия. Пол: мужской. В период с 1895 г. по 1924 г. выехал в Северную Америку. Место прибытия: Вермонт, США. Возраст по прибытии: 21 год [87].

Цагараев Хабодз, уроженец сел. Згид Садонского прихода Владикавказского округа Терской области. В 1912 г. выехал в Северную Америку. Вернулся на родину [65, 26].

Цагараев Хадзбечир, уроженец сел. Згид Садонского прихода Владикавказского округа Терской области. В 1912 г. выехал в Северную Америку. В 1925 г. вернулся на родину. Погиб в 1931 г. [65, 25].

Цагараев Хакяша (Hakiasha Sagaraeff), 1887 г. р., уроженец Владикавказского округа Терской области. Происхождение: Россия, Русский. Пол: мужской. 26 марта 1909 г. прибыл в Канаду. Порт прибытия: Ванкувер, Британская Колумбия, Канада. Порт отправления: Гонконг через Японию [84].

Цагараев Харитон (Chariton Tzagaraeff), уроженец сел. Садон Владикавказского округа Терской области. Страна рожде-

ния: Россия. Пол: мужской. В период с 1895 г. по 1924 г. выехал в Северную Америку. Место прибытия: Вермонт, США. Возраст по прибытии: 30 лет [87].

Цагараев Хачасса Темурович (1886–1972), уроженец сел. Згид. Ему было отказано в выдаче заграничного паспорта, так как пришла пора идти в армию. Вместе с Ельмурзой Цидаевым в 1911 г. выехал на Дальний Восток, откуда нелегально, через Японию, добрался до Америки [7, 18–19]. Прожил в Соединенных Штатах 12 лет. Являлся Членом коммунистической партии США. (Его партбилет компартии США, хранимый им всю жизнь, был похоронен вместе с ним в 1972 году).

Являясь профессиональным боксером, в первые годы жизни в Америке, он промышлял, выступая на коммерческих боях. Позднее являясь рабочим на одном из предприятий Америки, Хачасса влился в движение американских трудящихся. В Канаде был арестован за пропаганду коммунистических идей.

В 1921 году Хачасса Цагараев вернулся в Советскую Россию. При возвращении на родину, большая часть заработанных денег и ценностей у него были изъяты новой властью. Женился Хачасса в 1944 году на Вере Борисовне Сикоевой. Воспитал шесть сыновей и две дочери [56].



Хачасса Темурович Цагараев (сидит справа)

Фото из личного архива Марата Асланбековича Цагараева

Цаголов Гала, уроженец сел. Христиановского Владикавказского округа Терской области. В 1910 г. выехал в Северную Америку. На родину не вернулся. Умер и похоронен в США [65, 133].

Цаголов Дзахо, уроженец Владикавказского округа Терской области. В начале XX в. эмигрировал в Северную Америку. На родину не вернулся. Умер в 1924 г. Похоронен на кладбище «Lake View Cemetere» в г. Сиэтл, штат Вашингтон, США [69].

Цаголов Микола (Nick Satoff), уроженец сел. Христиановского Владикавказского округа Терской области. В начале XX в. выехал в Северную Америку. Жил в г. Сакраменто, штат Калифорния, США. На родину не вернулся [52].



Цаголов Федор Гаврилович (Feodor Gavriil (ovich) Tzagoloff), 1890 г. р., уроженец сел. Христиановского 3-го участка Владикавказского округа Терской области. Крестьянин. Земледелец. Женат. Жена Мария. Наследник – Хаджиумар. Отношение к воинской обязанности: ополченец 2-го разряда. Год призыва на военную службу: 1908 г. Настоящее место жительства, и с какого времени: в Канаде с 1913 г. Место жительства в последние пять лет: в Канаде. Православный. Осетин. Подданство: Российское. Подданство родителей: Российское. Отец Гавриил и мать Госага покойные в сел. Христиановском. В сведениях об имеющихся родственниках в России указан брат Хаджимет Цаголов, проживающий в сел. Христиановском. В 1919 г. решил вернуться на родину, в сел. Христиановское Терской области. При получении разрешения на выезд 27 января 1919 г., предоставил свидетельство соотечественника Григория Цидаева, удостоверившего личность Федора Цаголова [52].

Цакоев Александр Хазбиевич (Alexandr Zakoeff), 1890 г. р., уроженец сел. Махческ Владикавказского округа Терской области. Происхождение: Россия, Русский. Пол: мужской. Семейное положение: холост. 12 марта 1911 г. прибыл в Канаду. Возраст по прибытии: 21 год. Корабль путешествия: «Birma». Порт отправления: Либава, Латвия [84].

Цакоев Александр Гуйманович (Alexander Zakoeff), 1891 г. р., уроженец Владикавказского округа Терской области. Гражданство: Россия, Русский. Пол: мужской. 24 апреля 1913 г. прибыл в Канаду. Возраст по прибытии: 22 года. Порт прибытия: Ванкувер, Британская Колумбия, Канада. Страна постоянного проживания: Канада [84].

Цакоев Алексей (Aleksie Zakoeff), 1888 г. р., уроженец Владикавказского округа Терской области. Гражданство: Россия, Русский. Пол: мужской. В августе 1915 г. прибыл в США. Возраст по прибытии: 27 лет. Порт прибытия: Блейн, Вашингтон, США. Страна постоянного проживания: Канада [84].

Цакоев Басил Елканович (Basile Zakoeff), 1886 г. р., уроженец Владикавказского округа Терской области. Гражданство: Россия, Русский. Пол: мужской. 24 октября 1912 г. прибыл в Канаду. Возраст по прибытии: 26 лет. Порт прибытия: Ванкувер, Британская Колумбия, Канада. Страна постоянного проживания: Канада [84].

Цакоев Басилонк (Basilonk Zakoieff), 1873 г. р., уроженец Владикавказского округа Терской области. Гражданство: Россия, Русский. Пол: мужской. В декабре 1910 г. прибыл в Канаду. Возраст по прибытии: 37 лет. Порт прибытия: Ванкувер, Британская Колумбия, Канада. Страна постоянного проживания: Канада [84].

Цакоев Дауки, уроженец Махческого прихода Владикавказского округа Терской области. В 1914 г. выехал в Северную Америку. Не вернулся на родину. Умер в США [65, 36].

Цакоев Дигорук (Digoruk Sokoeff), уроженец Владикавказского округа Терской области. В начале XX в. эмигрировал в Канаду. Внешность: Россия, Русский. Последнее место жительства: Махческ, Россия. Дата прибытия: 13 марта 1911 г. Возраст по прибытии: 49 лет. Пол: мужской. Семейное положение: женат. Корабль путешествия: «Birma». Порт отправления: Либава, Латвия [84].

Цакоев Караби (Karabi Zakoff), уроженец Владикавказского округа Терской области. Прибыл в Канаду. Пол: мужской. Гражданство: Россия. Порт прибытия: Ванкувер, Британская Колумбия, Канада. Страна постоянного проживания: Канада [84].



Цакоев Кургок Губариевич (Konstantin Tzakoeff), 45 лет, уроженец сел. Вакац Махческого прихода 3-го участка Владикавказского округа Терской области. Земледелец. Женат. Жена – Дахо, сыновья: Салула – 14 лет, Хаджумар – 9 лет, Мурза – 8 лет, один сын родился после его отъезда, дочери: Губата – 16 лет, Фаризат – 13 лет, Дарихан – 12 лет, Дари – 8 лет. Отношение к воинской обязанности: запасный. Год призыва на военную службу: 1892 г. Настоящее место жительства, и с какого времени: в Канаде с 1910 г. Место жительства в последние пять лет: в Канаде. Православный. Осетин. Подданство: Российское. Подданство родителей: Российское. Отец Губари и мать Салима умерли в сел. Махческ. В сведениях об имеющихся родственниках в России указан брат Татаркан, проживающий в сел. Вакац. Сестер нет. В 1917 г. решил вернуться на родину, на Кавказ. При получении разрешения на выезд 1 августа 1917 г., предоставил волостной паспорт, выданный Махческим сельским правлением 18 февраля 1909 г. № 86. В 1928 г. осетинами – жителями г. Сиэтл штата Вашингтон были собраны и перечислены деньги в организованный Осоавиахимом фонд «Наш ответ Чемберлену» для сбора средств на оборону СССР и строительство воздушного флота. В этой акции принял участие и Кургок (Гугъо) Цакоев, перечисливший в этот фонд 5 долларов [71]. На родину не вернулся. Умер в США [65, 36].

Цакоев Мисост, уроженец Махческого прихода Владикавказского округа Терской области. В 1912 г. выехал в Северную Америку. Не вернулся на родину. Жил в США в г. Сиэтл, штат Вашингтон, США. Умер в США в 1965 г. [65, 36].

Цакоев Михаил Басаевич, уроженец Махческого прихода Владикавказского округа Терской области. В начале XX в. выехал в Северную Америку. Вернулся на родину [65, 36].

Цакоев Налук Хазбиевич, уроженец Махческого прихода Владикавказского округа Терской области. В 1912 г. выехал

в Северную Америку. Вернулся на родину. Жил в сел. Дур-Дур [65, 36].

Цакоев Науаг Сланбекович, уроженец Махческого прихода Владикавказского округа Терской области. В 1914 г. выехал в Северную Америку. Вернулся на родину в 1929 г. [65, 36].

Цакоев Николай Степанович, уроженец ст. Ново-Осетинской Моздокского района, в 1910 г. выехал в Северную Америку [65, 157].

Цакоев Сабазгери Басаевич, уроженец Махческого прихода Владикавказского округа Терской области. В начале XX в. выехал в Северную Америку. Вернулся на родину [65, 36].

Цакоев Сандир Туганович, 1880 г. р., уроженец сел. Уакац Владикавказского округа Терской области. Выехал в Северную Америку в 1912 г. На родину не вернулся. Женился там на норвежке, имел от этого брака двух дочерей и сына. Умер 13 июня 1971 г. Похоронен в США [43].

Цакоев Трофим (Trofin Zakoeff), 1885 г. р., уроженец Владикавказского округа Терской области. Гражданство: Россия, Русский. Пол: мужской. В декабре 1913 г. прибыл в Канаду. Возраст по прибытии: 28 лет. Порт прибытия: Ванкувер, Британская Колумбия, Канада. Страна постоянного проживания: Канада [84].



Цакоев Сандр и Рамонов Георгий с семьями (снято в США).

Цакоев Хадзмет, уроженец Махческого прихода Владикавказского округа Терской области. В 1912 г. выехал в Северную Америку. Не вернулся на родину. Жил в США в г. Сиэтл, штат Вашингтон, США [65, 36].

Цакоев Хари (Hari Zakoff), род. в 1872 г., уроженец Владикавказского округа Терской области. Прибыл в Канаду. Дата прибытия: декабрь 1914 г. Порт прибытия: Ванкувер, Британская Колумбия, Канада. Возраст по прибытии: 42 года. Место рождения: Алагир. Страна рождения: Россия. Пол: мужской [85].

Цакоев Х. (Horace Zakoeff), уроженец Владикавказского округа Терской области. Прибыл в Канаду. Пол: мужской. Гражданство: Россия. Порт прибытия: Ванкувер, Британская Колумбия, Канада. Страна постоянного проживания: Канада [84].

Цакулов Ахмет, уроженец Владикавказского округа Терской области. Гражданство: Россия, Русский. Пол: мужской. В 1909 г. прибыл в Канаду. Возраст по прибытии: 27 лет [84].

Цакулов Кузьма (Kusma Tzakuloff), 1887 г. р., уроженец сел. Владимирского Владикавказского округа Терской области. Происхождение: Россия, Русский. Пол: мужской. Семейное положение: женат. 27 февраля 1912 г. прибыл в Канаду. Возраст по прибытии: 26 лет. Корабль путешествия: «Amerika». Порт отправления: Гамбург, Германия [6].

Цакулов Михаил, уроженец сел. Батакоюрт Владикавказского округа Терской области. В 1912 г. выехал в Северную Америку [65, 108].

Цалиев Амурхан (Муха) Бисаевич (Amourahan Tzalieff), 1893 г. р., уроженец сел. Дур-Дур Владикавказского округа Терской области. Происхождение: Россия, Русский. Пол: мужской. 24 февраля 1914 г. прибыл в Канаду. Возраст по прибытии: 21 год. Порт прибытия: Ванкувер, Британская Колумбия, Канада. Страна постоянного проживания: Канада [84]. Затем жил и работал на строительстве железной дороги на Аляске. С началом Первой мировой войны, согласно принятому в США закону о воинской повинности, который распространялся и на иммигрантов, был призван в армию и отправлен во Францию в военный лагерь

для обучения военному делу [7, 31,54]. В феврале 1917 г. вновь прибыл в Канаду. Возраст по прибытии: 23 года. Порт прибытия: Ванкувер, Британская Колумбия, Канада. Страна постоянного проживания: Канада [68]. На родину вернулся в 1920 г. Жил в сел. Дур-Дур [65, 141].

Цалиев Хаджимур (Chadzimur Tsalieff), род. в 1899 г., уроженец Владикавказского округа Терской области. Прибыл в Канаду. Дата прибытия: март 1914 г. Порт прибытия: Ванкувер, Британская Колумбия, Канада. Возраст по прибытии: 15 лет. Место рождения: Лескен. Страна рождения: Россия. Пол: мужской [85].

Цаликов Христофор (Hristofor Tzalicoff), 1880 г. р., уроженец Владикавказского округа Терской области. Происхождение: Россия, Русский. Пол: мужской. 24 ноября 1913 г. прибыл в Канаду. Возраст по прибытии: 33 года. Порт прибытия: Ванкувер, Британская Колумбия, Канада. Страна постоянного проживания: Канада [84].

Цалкосов Алимурза, уроженец сел. Камат Владикавказского округа Терской области. В 1916 г. уехал в Северную Америку с несколькими товарищами из горной Дигории. Одним из них был Урусбий Дзардагович Дегоев. Прибыли в Канаду. Место прибытия: Ванкувер, Британская Колумбия, Канада. Место жительства: Канада [84].

Цалкосов Цах, уроженец Стыр-Дигорского прихода Владикавказского округа Терской области. В начале XX в. выехал в Северную Америку. Пробыв там несколько лет, вернулся на родину [30].

Цаллагов Асланико Ельбыздыкоевич, уроженец сел. Гизель, в начале XX в. выехал в Северную Америку. Вернулся на родину [65, 70].

Цаллагов Авархан (Avarhan Tzallagow), 1897 г. р., уроженец Владикавказского округа Терской области. Происхождение: Россия, Русский. Пол: мужской. В сентябре 1915 г. прибыл в Канаду. Возраст по прибытии: 18 лет. Порт прибытия: Виктория,

Британская Колумбия, Канада. Страна постоянного проживания: Канада [84].

Цаллагов Ауарзан, уроженец сел. Заманкул Владикавказского округа Терской области. В 1911 г. выехал в Северную Америку. На родину не вернулся [62, 100].

Цаллагов Бекмурза (Betschourza Tzallagow), 1883 г. р., уроженец Владикавказского округа Терской области. Происхождение: Россия, Русский. Пол: мужской. В августе 1914 г. прибыл в Канаду. Возраст по прибытии: 31 год. Порт прибытия: Ванкувер, Британская Колумбия, Канада. Страна постоянного проживания: Канада [84].

Цаллагов Бечир, уроженец Унальского прихода Владикавказского округа Терской области. В 1909 г. выехал в Северную Америку. Вернулся на родину [65, 9].

Цаллагов Ельбаздуко Афакоевич, уроженец Унальского прихода Владикавказского округа Терской области. В 1910 г. выехал в Северную Америку. Жил и работал в г. Лос-Анджелес. Прожив несколько лет в США, вернулся на родину [66].

Цаллагов Кудаберд, уроженец Унальского прихода Владикавказского округа Терской области. В 1910 г. выехал в Северную Америку. Вернулся на родину [65, 9].

Цаллагов Тазе, уроженец Унальского прихода Владикавказского округа Терской области. В 1909 г. выехал в Северную Америку. Вернулся на родину [65, 9].

Цаллагов Урусби, уроженец Унальского прихода Владикавказского округа Терской области. В 1909 г. выехал в Северную Америку. Вернулся на родину в 1910 г. [65, 9].

Цаллагов Хабош, уроженец сел. Хумалаг Владикавказского округа Терской области. В 1900 г. выехал в Северную Америку [65, 88].

Цаллагов Хадзбечир, уроженец сел. Заманкул Владикавказского округа Терской области. В 1912 г. выехал в Северную Америку. Вернулся на родину в 1924 г. Благодаря его материальной помощи многие осетины смогли вернуться из США на родину. Жил в сел. Заманкул [62, 96,100].

Цаллаев Гена, уроженец Махческого прихода Владикавказского округа Терской области. В 1913 г. выехал в Северную Америку. Пробыв там несколько лет, вернулся на родину [65, 38].

Цаллаев Ильяс Огъуллаевич (Iliace Tzallaeff), 1879 г. р., уроженец сел. Ханаз Владикавказского округа Терской области. Происхождение: Россия, Русский. Пол: мужской. В июне 1911 г. прибыл в Канаду. Возраст по прибытии: 32 года. Порт прибытия: Ванкувер, Британская Колумбия, Канада. Страна постоянного проживания: Канада [84].

Цаллаев Каурбек Гуллаевич (Kaurbek Tzallaeff), 1878 г. р., уроженец сел. Ханаз Владикавказского округа Терской области. Происхождение: Россия, Русский. Пол: мужской. 24 апреля 1915 г. прибыл в Канаду. Возраст по прибытии: 37 лет. Порт прибытия: Ванкувер, Британская Колумбия, Канада. Страна постоянного проживания: Канада [84].

Цаллаев Мали Бимболатович, 1870 г. р., уроженец сел. Ханаз Махческого прихода Владикавказского округа Терской области. В 1912 г. выехал в Северную Америку. Вернулся на родину [65, 38].

Цаллаев Николай, уроженец Махческого прихода Владикавказского округа Терской области. В 1912 г. выехал в Северную Америку. Вернулся на родину [65, 38].

Цаллаев Тазе, уроженец Махческого прихода Владикавказского округа Терской области. В 1913 г. выехал в Северную Америку. Вернулся на родину [65, 38].

Цаллаев Хангери (Ганге) Бимболатович, 1868 г. р., уроженец сел. Ханаз Махческого прихода Владикавказского округа Терской области. В 1912 г. выехал в Северную Америку. Вернулся на родину [65, 38].

Цамакаев Дабан, уроженец сел. Кабаново Нальчикского округа Терской области. В 1912 г. эмигрировал в Северную Америку. На родину вернулся через три года, в 1915 г. [94, 21].

Цамакаев Дубала, уроженец Владикавказского округа Терской области. Гражданство: Россия, Русский. Пол: мужской. В 1911 г. прибыл в Канаду [84].

Цамакаев Елкан Алибекович, 1882 г. р., уроженец сел. Лескен Нальчикского округа Терской области. В 1909 г. выехал в Северную Америку. Не вернулся на родину. Умер и похоронен в США [65, 154].

Цамакаев Кансау, уроженец сел. Кабаново Нальчикского округа Терской области. В 1912 г. эмигрировал в Северную Америку. На родину вернулся через три года, в 1915 г. [94, 21].

Цамакаев Мусса, уроженец сел. Лескен Нальчикского округа Терской области. В 1909 г. выехал в Северную Америку. В 1914 г. вернулся на родину [65, 154].

Цамакаев Огъулла Айтекович, 1870 г. р., уроженец сел. Лескен Нальчикского округа Терской области. В 1909 г. выехал в Северную Америку [65, 154].

Цамакаев Хаца Айтекович, 1876 г. р., уроженец сел. Лескен Нальчикского округа Терской области. В 1909 г. выехал в Северную Америку [65, 154].

Цараев Александр, уроженец сел. Батакоюрт Владикавказского округа Терской области. В 1910 г. выехал в Северную Америку. Жил и работал в г. Сиэтл, штат Вашингтон, США. Не вернулся на родину [65, 108].

Цараев Астемир, уроженец сел. Батакоюрт Владикавказского округа Терской области. В 1910 г. выехал в Северную Америку [65, 108].

Цараев Бекмурза (Begmurza Zarajeff), уроженец сел. Лескен Нальчикского округа Терской области. Происхождение: Россия, Русский. Пол: мужской. Семейное положение: холост. 25 марта 1910 г. прибыл в Канаду. Возраст по прибытии: 25 лет. Корабль путешествия: «Pretoria». Порт отправления: Гамбург, Германия [6].

Цараев Густи, уроженец сел. Батакоюрт Владикавказского округа Терской области. В 1910 г. выехал в Северную Америку. Жил и работал в г. Сиэтл, штат Вашингтон, США. В 1925 г. вернулся в СССР с группой земляков и привез из США деревообрабатывающее оборудование и организовал мастерскую. Жил в Москве [65, 108].

Цараев Казбек (Cazbec Tsaraeff), 1898 г. р., уроженец Владикавказского округа Терской области. Происхождение: Россия, Русский. Пол: мужской. В июле 1914 г. прибыл в Канаду. Возраст по прибытии: 16 лет. Порт прибытия: Ванкувер, Британская Колумбия, Канада. Страна постоянного проживания: Канада [84].

Цараев Касбулат (Kasbulat Tsaraeff), 1871 г. р., уроженец сел. Батакоюрт Владикавказского округа Терской области. Происхождение: Россия, Русский. Пол: мужской. 6 ноября 1909 г. прибыл в Канаду. Возраст по прибытии: 38 лет. Корабль путешествия: «Empress of Japan». Порт прибытия: Виктория, Британская Колумбия, Канада. Порт отправления: Йокогама, Япония [84].

Цараев Константин (Konstantin Sarajeff), уроженец сел. Владимировского Владикавказского округа Терской области. Происхождение: Россия, Русский. Пол: мужской. Семейное положение: женат. 25 января 1912 г. прибыл в Канаду. Возраст по прибытии: 30 лет. Корабль путешествия: «President Lincoln». Порт отправления: Гамбург, Германия [6].

Цараев Мальсаг, уроженец сел. Батакоюрт Владикавказского округа Терской области. В 1910 г. выехал в Северную Америку. Вернулся на родину в 1911 г. [65, 108].

Цараев Михаил (Michel Tsaraeff), 1895 г. р., уроженец Владикавказского округа Терской области. Происхождение: Россия, Русский. Пол: мужской. В июне 1913 г. прибыл в Канаду. Возраст по прибытии: 18 лет. Порт прибытия: Ванкувер, Британская Колумбия, Канада. Страна постоянного проживания: Канада [84].

Цараев Теодор (Teodor Sarajeff), уроженец сел. Владимировского Владикавказского округа Терской области. Происхождение: Россия, Русский. Пол: мужской. Семейное положение: женат. 25 января 1912 г. прибыл в Канаду. Возраст по прибытии: 29 лет. Корабль путешествия: «President Lincoln». Порт отправления: Гамбург, Германия [6].

Цараков Авсадаг (Avzadak Tsarakoff), уроженец сел. Галиат Владикавказского округа Терской области. Страна рождения: Россия. Пол: мужской. В период с 1895 г. по 1924 г. прибыл в Северную Америку. Место прибытия: Вермонт, США. Возраст по прибытии: 32 года [87].

Цараков Иван (Ivan Sarakov), уроженец сел. Дунта Владикавказского округа Терской области. Выехал в Северную Америку в 1912 г. Жил в г. Парадис, штат Калифорния, США. На родину не вернулся. В 1928 г. осетинами – жителями г. Сиэтл штата Вашингтон были собраны и перечислены деньги в организованный Осоавиахимом фонд «Наш ответ Чемберлену» для сбора средств на оборону СССР и строительство воздушного флота. В этой акции принял участие и Иван Цараков, перечисливший в этот фонд 4 долларов [71]. Умер и похоронен в США [65, 44].

Цараков Бечир Бездиевич, 1883 г. р., уроженец сел. Дунта Галиатского прихода Владикавказского округа Терской области. В 1912 г. выехал в Северную Америку. Пробыв там несколько лет, в 1914 г. вернулся родину. Умер и похоронен в Алагире [65, 44].

Цараков Ефим (Efim Sarakaff), уроженец сел. Галиат Владикавказского округа Терской области. Страна рождения: Россия. Пол: мужской. В период между 1895 г. и 1924 г. эмигрировал в США. Место прибытия: Вермонт, США. Возраст по прибытии: 19 лет [87].



Цараков Кудзи (Тотраз) Хазбиевич (Kudzi-Tateroz Tzarakoff), 1883 г. р., уроженец сел. Дунта Галиатского прихода 3-го участка Владикавказского округа Терской области. Земледелец. Женат. Жена – Фатима, дочь Лиза. Отношение к воинской обязанности: ополченец 1-го разряда. Год призыва на военную службу: 1892 г. Настоящее место жительства, и с какого времени: в Канаде с 1910 г. Место жительства в последние пять лет: в Канаде. Православный. Осетин. Подданство: Российское. Подданство родителей: Российское. Отец Хазби умер, мать Дайхуа живет в сел. Дунта. В сведениях об имеющихся родственниках в России указаны братья: Данел, Карасе, Леоан, проживающие в сел. Дунта и четыре сестры: Гукой, Госоха, Дахуа – замужем, Мина – в девицах, живет при братьях [65]. На родину не вернулся. Умер и похоронен в США в 1954 г. [65, 44].

Цараков Пьер, уроженец сел. Дунта Галиатского прихода Владикавказского округа Терской области. В 1912 г. выехал в Северную Америку [65, 44].

Цараков Сергей, уроженец сел. Дунта Галиатского прихода Владикавказского округа Терской области. В 1912 г. выехал в Северную Америку [65, 44].

Цараков Хамби Урусбиевич, 1881 г. р., уроженец сел. Дунта Галиатского прихода Владикавказского округа Терской области. В 1912 г. выехал в Северную Америку. Пробыв там два года, в 1914 г. вернулся родину [65, 44].

Цараков Харитон Кайтукович, 1882 г. р., уроженец сел. Синдзикау Владикавказского округа Терской области. В 1913 г. выехал в Северную Америку. На родину вернулся. Жил в сел. Синдзикау [65, 141].

Цараков Царай Кайтукович, 1873 г. р., уроженец сел. Дунта Галиатского прихода Владикавказского округа Терской области. В 1912 г. выехал в Северную Америку [65, 44].

Царикаев Беслан, уроженец сел. Магометановского Владикавказского округа Терской области. В 1910 г. выехал в Северную Америку. На родину вернулся в 1920 г. [65, 137].



Царикаев Иса Татакович (Isa Tatakov Tsarikaeff), 28 лет, уроженец сел. Магометановского 3-го участка Владикавказского округа Терской области. Крестьянин. Земледелец. Холост. Отношение к воинской обязанности: красный билет. Год призыва на военную службу: 1912 г. Настоящее место жительства в настоящее время: в Канаде с 1913 г. Место жительства в последние пять лет: до Канады жил на Кавказе. Магометанин. Осетин. Подданство: Российское. Подданство родителей: Российское. Отец Татак умер в сел. Магометановском, мать Черу умерла там же. В сведениях об имеющихся родственниках в России указаны

братья: Мусса – на фронте, Кермен и Каирбек в сел. Магометановском, сестра Губата там же. В 1917 г. решил вернуться на родину, на Кавказ. При получении разрешения на выезд 9 октября 1917 г., указал, что заграничный паспорт, выданный во Владикавказе в марте 1912 г., им утерян [65].

Царикаев Сулейман Хадоевич, уроженец сел. Магометановского Владикавказского округа Терской области. В 1914 г. выехал в Северную Америку. На родину вернулся в 1917 г. [65, 137].

Царикаев Темир-Болат Хамбиевич, уроженец сел. Магометановского Владикавказского округа Терской области. В 1910 г. выехал в Северную Америку. На родину вернулся в 1914 г. [65, 137].

Царуев Иосиф (Joseph Sorveff), род. в 1890 г., уроженец Владикавказского округа Терской области. Прибыл в Канаду. Дата прибытия: 24 октября 1914 г. Порт прибытия: Ванкувер, Британская Колумбия, Канада. Возраст по прибытии: 24 года. Место рождения: Заманкул. Страна рождения: Россия. Пол: мужской [85].

Царукаев Иван (Ivan Tzarnkaeff), род. в 1886 г., уроженец Владикавказского округа Терской области. Прибыл в Канаду. Дата прибытия: 24 октября 1914 г. Порт прибытия: Ванкувер, Британская Колумбия, Канада. Возраст по прибытии: 28 лет. Место рождения: Алагир. Страна рождения: Россия. Пол: мужской [85].

Царукаев Иналдико (Enaldy Sarnkoff), род. в 1890 г., уроженец Владикавказского округа Терской области. Прибыл в Канаду. Дата прибытия: июль 1915 г. Порт прибытия: Ванкувер, Британская Колумбия, Канада. Возраст по прибытии: 25 лет. Место рождения: Урсдон. Страна рождения: Россия. Пол: мужской [85]. На родину не вернулся. Умер и похоронен в г. Джуно на Аляске в США в 1926 г. [65, 141].

Царукаев Магомет, уроженец сел. Урсдон Владикавказского округа Терской области. В 1913 г. выехал в Северную Америку [65, 141].

Цахилов Аксо, уроженец сел. Средний Урух Нальчикского округа Терской области. В 1911 г. выехал в Северную Америку. Вернулся на родину в 1914 г. Умер и похоронен в сел. Средний Урух [65, 66].

Цахоев Георгий (George Tchahoeff), 1887 г. р. уроженец Владикавказского округа Терской области. Происхождение: Россия, Русский. Пол: мужской. В августе 1914 г. прибыл в Канаду. Возраст по прибытии: 27 лет. Порт прибытия: Виктория, Британская Колумбия, Канада [84].

Цахоев Мисост, уроженец Владикавказского округа Терской области. Выехал в Северную Америку в 1912 г.

Цебоев Батгери (Батке) Урустанович, 1877 г. р., уроженец сел. Лескен Нальчикского округа Терской области. В 1910 г. выехал в Северную Америку. Вернулся на родину в 1914 г. Умер в 1968 г. [65, 153].

Цебоев Бекир Урустанович, 1885 г. р., уроженец сел. Лескен Нальчикского округа Терской области. В 1910 г. выехал в Северную Америку. Вернулся на родину в 1914 г. Жил в сел. Лескен [65, 153].

Цебоев Бута, уроженец сел. Лескен Нальчикского округа Терской области. В 1910 г. выехал в Северную Америку. Вернулся на родину в 1914 г. Жил в сел. Лескен [65, 154].

Цебоев Дзахо (Dsacho Zebaeff), уроженец сел. Христиановского Владикавказского округа Терской области. Происхождение: Россия, Русский. Пол: мужской. Семейное положение: женат. 21 февраля 1911 г. прибыл в Канаду. Возраст по прибытии: 24 года. Корабль путешествия: «Kursk». Порт отправления: Либава, Латвия [84].

Цебоев Дзуцу, уроженец сел. Лескен Нальчикского округа Терской области. В 1909 г. выехал в Северную Америку. В 1913 г. вернулся на родину, овладев специальностью плотника [62, 10].

Цебоев Дрис, уроженец сел. Лескен Нальчикского округа Терской области. В 1909 г. выехал в Северную Америку. В 1921 г. вернулся на родину, овладев специальностью шофера [65, 153].

Цебоев Георгий (Georgy Zebaeff), уроженец сел. Христиановского Владикавказского округа Терской области. Происхождение: Россия, Русский. Пол: мужской. Семейное положение: холост. 21 февраля 1911 г. прибыл в Канаду. Возраст по прибытии: 17 лет. Корабль путешествия: «Kursk». Порт отправления: Либава, Латвия [84].

Цебоев Замадин, уроженец сел. Лескен Нальчикского округа Терской области. В 1909 г. выехал в Северную Америку. Вернулся на родину в 1913 г. Жил в сел. Лескен [65, 153].

Цебоев Карасе, уроженец сел. Лескен Нальчикского округа Терской области. В 1909 г. выехал в Северную Америку. Вернулся на родину в 1913 г. [65, 153].

Цебоев Самаза, уроженец сел. Христиановского Владикавказского округа Терской области. В 1910 г. выехал в Северную Америку. На родину не вернулся. Умер и похоронен в США [65, 133].

Цебоев Тазрет Кудзигоевич, 1879 г. р., уроженец сел. Лескен Нальчикского округа Терской области. В 1910 г. выехал в Северную Америку [65, 154].

Цебоев Тато, уроженец сел. Христиановского Владикавказского округа Терской области. В 1910 г. выехал в Северную Америку. На родину не вернулся. Умер и похоронен в США [65, 133].

Цебоев Цела, уроженец сел. Христиановского Владикавказского округа Терской области. В 1910 г. выехал в Северную Америку [65, 133].

Цекоев Едзако, уроженец сел. Цимити Владикавказского округа Терской области. В 1912 г. выехал в Северную Америку, где работал на крупном лесопильном заводе, затем перебрался в Канаду. В 1916 г. с группой осетин из 5 человек, выехал из Канады в Японию, а оттуда – во Владивосток [7, 50]. Вернувшись на родину, жил в сел. Мичурино [65, 61].

Цекоев Тимо (Timo Tzecoff), 1884 г. р., уроженец Владикавказского округа Терской области. Происхождение: Россия, Русский. Пол: мужской. 19 сентября 1912 г. прибыл в Канаду. Возраст по прибытии: 28 лет. Корабль путешествия: «Campanello».

Порт прибытия: Галифакс, Новая Шотландия, Канада. Порт отправления: Роттердам, Нидерланды [84].

Цеов Сахан Сабазгериевич, род. в 1869 г., уроженец сел. Лезгор Владикавказского округа Терской области. В начале 1910 г. выехал в Северную Америку в составе группы из 15 человек [62, 93].

Цидаев Албег, уроженец Садонского прихода Владикавказского округа Терской области. В 1910 г. выехал в Северную Америку. Вернулся на родину [65, 25].



Цидаев Григорий Тотразович (Grigorii Tatradov Tzidaeff), 1898 г. р., уроженец сел. Садон 3-го участка Владикавказского округа Терской области. Крестьянин. Земледелец. Холост. Отношение к воинской обязанности: ополченец 1-го разряда. Год призыва на военную службу: 1915 г. Настоящее место жительства, и с какого времени: в Канаде с 1913 г. Место жительства в последние пять лет: в Канаде и Америке. Православный. Осетин. Подданство: Российское. Подданство родителей: Российское. Отец Тотраз и мать Даухан живут в сел. Садон 3-го участка Владикавказского округа Терской области. В сведениях об имеющихся родственниках в России указаны братья: Татаркан, Михаил и Василий, живущие в сел. Садон, сестры Вера и Надя живущие там же. В 1918 г. решил вернуться на родину, в сел. Садон 3-го участка Владикавказского округа Терской области. При получении разрешения на выезд 14 июля 1918 г., указал, что заграничный паспорт, выданный Владикавказским областным управлением, им утерян [65].

Цидаев Георгий, уроженец Садонского прихода Владикавказского округа Терской области. В 1910 г. выехал в Северную Америку. Вернулся на родину [65, 25].

Цидаев Дагка, уроженец Садонского прихода Владикавказского округа Терской области. В 1910 г. выехал в Северную Америку. Вернулся на родину [65, 25].

Цидаев Дзанте, уроженец Садонского прихода Владикавказского округа Терской области. В 1910 г. выехал в Северную Америку. Вернулся на родину [65, 25].

Цидаев Ельмурза, ему было отказано в выдаче заграничного паспорта, так как пришла пора идти в армию. Вместе с Хачашей Цагараевым в 1911 г. выехал на Дальний Восток, откуда нелегально, через Японию, добрался до Америки [7, 18–19]. На родину не вернулся. Жил в США [65, 25].

Цидаев Инал, уроженец сел. Садон Владикавказского округа Терской области. В 1910 г. выехал в Северную Америку. В 1932 г. вернулся на родину, овладев специальностью механика дробильных установок [62, 10].

Цидаев Лапи, уроженец Садонского прихода Владикавказского округа Терской области. В 1910 г. выехал в Северную Америку. Вернулся на родину [65, 25].

Цидаев Караби, уроженец Садонского прихода Владикавказского округа Терской области. В 1910 г. выехал в Северную Америку. На родину не вернулся. Умер в США в 1955 г. [65, 25].

Цирихов Бидт, уроженец сел. Средний Урух Нальчикского округа Терской области. В 1911 г. выехал в Северную Америку. Вернулся на родину в 1914 г. Умер и похоронен в сел. Средний Урух [65, 66].

Цирихов Вано, уроженец сел. Средний Урух Нальчикского округа Терской области. В 1912 г. выехал в Северную Америку. Вернулся на родину в 1915 г. Умер и похоронен в сел. Средний Урух [65, 66].

Цирихов Дзеппа, уроженец сел. Средний Урух Нальчикского округа Терской области. В начале XX в. выехал в Северную Америку. Вернулся на родину [25].

Цирихов Ибрагим Будзиевич, уроженец сел. Средний Урух Нальчикского округа Терской области. В 1912 г. выехал в Северную Америку. Вернулся на родину в 1915 г. Умер и похоронен в сел. Средний Урух [65, 66].

Цирихов Касполат, уроженец сел. Средний Урух Нальчикского округа Терской области. В 1911 г. выехал в Северную Америку. Вернулся на родину в 1914 г. Умер и похоронен в сел. Средний Урух [65, 66].

Цирихов Сандер (Sander Dzirichoff), уроженец сел. Галиат Владикавказского округа Терской области. Страна рождения: Россия. Пол: мужской. В период с 1895 г. по 1924 г. прибыл в Северную Америку. Место прибытия: Вермонт, США. Возраст по прибытии: 21 год [87].

Цирихов Сахангери Дзикоевич, уроженец сел. Средний Урух Нальчикского округа Терской области. В 1911 г. выехал в Северную Америку. Вернулся на родину в 1914 г. Умер и похоронен в сел. Средний Урух [65, 66].

Цирихов Ханджери, уроженец сел. Средний Урух Нальчикского округа Терской области. В 1912 г. выехал в Северную Америку. Вернулся на родину в 1915 г. Умер и похоронен в сел. Средний Урух [65, 66].

Цихиев Ахберд, уроженец сел. Алагир Владикавказского округа Терской области. Выехал в Северную Америку в 1910 г. На родину не вернулся. Умер и похоронен в США [65, 120].

Цихиев Берд, уроженец сел. Алагир Владикавказского округа Терской области. Выехал в Северную Америку в 1910 г. На родину не вернулся. Умер и похоронен в США [65, 120].

Цихиев Георгий (Georgis Tzihieff), 1887 г. р., уроженец сел. Салугардан Владикавказского округа Терской области. Происхождение: Россия, Русский. Пол: мужской. В августе 1914 г. прибыл в Канаду. Возраст по прибытии: 27 лет. Порт прибытия: Ванкувер, Британская Колумбия, Канада. Страна постоянного проживания: Канада [84]. 24 января 1915 г. вновь прибыл в Канаду. Порт прибытия: Ванкувер, Британская Колумбия, Канада. [84].

Цихиев Данел, уроженец сел. Алагир Владикавказского округа Терской области. Выехал в Северную Америку в 1913 г. На родину не вернулся. Умер и похоронен в США [65, 120].

Цихиев Дота (Dotu Tzihieff), 1889 г. р., уроженец Владикавказского округа Терской области. Происхождение: Россия, Рус-

ский. Пол: мужской. В августе 1914 г. прибыл в Канаду. Возраст по прибытии: 25 лет. Порт прибытия: Ванкувер, Британская Колумбия, Канада. Страна постоянного проживания: Канада [84].

Цихиев Даци Савлохович, уроженец сел. Алагир Владикавказского округа Терской области. Выехал в Северную Америку в 1910 г. На родину вернулся в 1914 г. [65, 120].

Цихиев Дзадзу, уроженец сел. Алагир Владикавказского округа Терской области. Выехал в Северную Америку в 1913 г. [65, 120].

Цихиев Кудзи, уроженец сел. Алагир Владикавказского округа Терской области. За участие в революционных событиях 1905 г. в Алагире был сослан в Олонецкую губернию. В феврале 1912 г. выехал в Северную Америку. Порт отправления: Либава, Латвия. Морской путь проходил через Лондон. Порт прибытия: Ванкувер, Британская Колумбия, Канада [52]. Вернулся на родину. Умер и похоронен в г. Алагир в 1965 г. [65, 120].

Цихиев Михаил (Mihail Tzihieff), 1891 г. р., уроженец Владикавказского округа Терской области. Происхождение: Россия, Русский. Пол: мужской. В феврале 1917 г. прибыл в Канаду. Возраст по прибытии: 26 лет. Порт прибытия: Ванкувер, Британская Колумбия, Канада. Страна постоянного проживания: Канада [84].

Цихиев Цымырза Саукудзович, уроженец сел. Алагир Владикавказского округа Терской области. Выехал в Северную Америку в 1910 г. [65, 120].

Цицоев Дзиу, уроженец Донифарского прихода Владикавказского округа Терской области. Выехал в Канаду в 1909 г., работал 18 лет на лесоразработках [65, 57].

Цкаев Азе (Azej Zkajeff), 1871 г. р., уроженец Владикавказского округа Терской области. Происхождение: Россия, Русский. Пол: мужской. 7 июля 1912 г. прибыл в Канаду. Возраст по прибытии: 41 год. Порт прибытия: Квебек, Канада. Корабль путешествия: «Ausonia». Порт отправления: Саутгемптон, Великобритания [84].



Цкаев Данел
(слева)
1935 г.

Цкаев Александр, уроженец сел. Батакоюрт Владикавказского округа Терской области. В 1909 г. выехал в Северную Америку [65, 107].

Цкаев Батырбек Цицоевич, род. 24 февраля 1886 г., уроженец сел. Батакоюрт Владикавказского округа Терской области. В начале XX в. выехал в Северную Америку. Вернулся на родину [57].

Цкаев Данел, уроженец сел. Батакоюрт Владикавказского округа Терской области. В 1909 г. эмигрировал в Северную Америку. Возвращаясь на родину, вместе с односельчанином Мамаем Короевым купили трактор и привезли его в Осетию [25]. В 1928 г. осетинами – жителями г. Сиэтл штата Вашингтон были собраны и перечислены деньги в организованный Осоавиахимом фонд «Наш ответ Чемберлену» для сбора средств на оборону СССР и строительство воздушного флота. В этой акции принял участие и Данел Цкаев, перечисливший в этот фонд 10 долларов [71].



сидят: Данел Цкаев (справа первый), Гуцыра Караев (справа второй), Цопан Татаевич Бигаев (первый слева), N N Ходов (четвертый слева)
стоят: Солтан Бигаев (первый справа)

НА СОИГСИ

Цкаев Иван (Iwan Zikaeff), уроженец сел. Владимировского Владикавказского округа Терской области. Происхождение: Россия, Русский. Пол: мужской. Семейное положение: женат. 4 апреля 1911 г. прибыл в Канаду. Возраст по прибытии: 27 лет. Корабль путешествия: «Kursk». Порт отправления: Либава, Латвия [84].

Цкаев Николай, уроженец Владикавказского округа Терской области. В начале XX в. выехал в Северную Америку. Жил и работал в Канаде. В 1918 г. выступил свидетелем, удостоверив российское гражданство Уане Самуиловича Магаева [65].

Цогоев Аврам Дзитоевич, уроженец Архонского прихода Владикавказского округа Терской области. В 1910 г. выехал в Северную Америку. На родину не вернулся. Умер в США [65, 14].

Цогоев Аким, уроженец Нузальского прихода Владикавказского округа Терской области. В 1910 г. выехал в Северную Америку. Вернулся на родину [65, 20].



Цогоев Александр Тимиевич (Aleksandr Timov Tzogoeff), 1880 г. р., уроженец сел. Салугардан Владикавказского округа Терской области. Крестьянин. Чернорабочий. Женат. Жена Дзилла. Дети: Николай – 13 лет, Харитон – 9 лет, третий младший – 3,5 года, имени его не помнит. Отношение к воинской обязанности: ополченец 1-го разряда. Год призыва на военную службу: 1901 г. Настоящее место жительства, и с какого времени: в Канаде с 1914 г. Место жительства в последние пять лет: до Канады жил на Кавказе. Православный. Осетин. Подданство: Российское. Подданство родителей: Российское. Отец Тими умер в сел. Салугардан, мать Сашинка живет там же. В сведениях об имеющихся родственниках в России указана сестра Дудзпали, живет в сел. Зака Мизурского прихода Владикавказского округа. В 1918 г. решил вернуться на родину, на Кавказ. При получении разрешения на выезд 14 июля 1918 г., предоставил заграничный паспорт, выданный в г. Либава 8 марта 1914 г. № 5096 [65]. На родину не вернулся. Жил в США [65, 14].

Цогоев Амурхан, уроженец Архонского прихода Владикавказского округа Терской области. В 1910 г. выехал в Северную Америку. Вернулся на родину [65, 14].

Цогоев Батырбек (Batrubek Szogaeff), уроженец Владикавказского округа Терской области. Происхождение: Россия. Гражданство: Россия. Пол: мужской. Прибыл в Канаду. Порт прибытия: Ванкувер, Британская Колумбия, Канада. Страна постоянного проживания: Канада [84].

Цогоев Борис (Boris Tzogoeff), 1879 г. р., уроженец Владикавказского округа Терской области. Происхождение: Россия, Русский. Пол: мужской. 24 июля 1915 г. прибыл в Канаду. Воз-

раст по прибытии: 36 лет. Порт прибытия: Ванкувер, Британская Колумбия, Канада. Страна постоянного проживания: Канада [84].

Цогоев Габриэль К. (Gabriel K. Tzogoeff), 1882 г. р., уроженец Владикавказского округа Терской области. Происхождение: Россия, Русский. Пол: мужской. 24 октября 1914 г. прибыл в Канаду. Возраст по прибытии: 32 года. Порт прибытия: Ванкувер, Британская Колумбия, Канада. Страна постоянного проживания: Канада [84].

Цогоев Гагица Казович, уроженец сел. Алагир Владикавказского округа Терской области. Выехал в Северную Америку в 1910 г. На родину не вернулся. Умер и похоронен в США [65, 120].

Цогоев Гада, уроженец Архонского прихода Владикавказского округа Терской области. В 1910 г. выехал в Северную Америку. Вернулся на родину [65, 14].

Цогоев Гагудз Угалукович, уроженец Архонского прихода Владикавказского округа Терской области. В 1910 г. выехал в Северную Америку. Вернулся на родину. Жил в г. Нальчик [65, 14].

Цогоев Дагка, уроженец сел. Алагир, выехал в Северную Америку в 1910 г. На родину вернулся. Умер и похоронен в г. Орджоникидзе [65, 120].

Цогоев Егор Гудзаевич, уроженец сел. Салугардан, род. в 1894 г. В 1912 г. выехал в Северную Америку. Получил специальность механика. В 1929 г. по приглашению советской стороны приехал в СССР с группой американских специалистов на строительство завода «Ростсельмаш». Умер в 1969 г., похоронен в г. Алагир [65, 120].

Цогоев Ислам Бракович, уроженец Архонского прихода Владикавказского округа Терской области. В 1910 г. выехал в Северную Америку. Вернулся на родину [65, 14].

Цогоев Кайтыко Дрисович, уроженец Архонского прихода Владикавказского округа Терской области. В 1910 г. выехал в Северную Америку. Вернулся на родину [65, 14].

Цогоев Константин Кудайнатович (Constantin Zogoeff), 1875 г. р., уроженец Архонского прихода Владикавказского округа Терской области. Происхождение: Россия, Русский. Пол: мужской. 24 июля 1915 г. прибыл в Канаду. Возраст по прибытии: 40 лет. Порт прибытия: Ванкувер, Британская Колумбия, Канада. Страна постоянного проживания: Канада [84]. На родину не вернулся. Умер на Аляске, США [65, 14].

Цогоев Магомет, уроженец сел. Алагир Владикавказского округа Терской области. Работал на Путиловском заводе. Выехал в Северную Америку в 1906 г., где получил специальность железнодорожного машиниста. На родину вернулся в 1916 г. [65, 120].

Цогоев Мысырыко Бегиевич, уроженец Архонского прихода Владикавказского округа Терской области. В 1910 г. выехал в Северную Америку. Вернулся на родину [65, 14].

Цогоев Осман, уроженец сел. Алагир Владикавказского округа Терской области. Выехал в Северную Америку в 1910 г. На родину вернулся. Жил в г. Алагир [65, 120].

Цогоев Садулла Саноевич, уроженец Архонского прихода Владикавказского округа Терской области. В 1910 г. выехал в Северную Америку. Вернулся на родину [65, 14].

Цогоев Семен (Semjon Zogoeff), уроженец Владикавказского округа Терской области. Происхождение: Россия, Русский. Пол: мужской. Семейное положение: женат. 4 апреля 1911 г. прибыл в Канаду. Возраст по прибытии: 36 лет. Корабль путешествия: «Kursk». Порт отправления: Либава, Латвия [84].

Цогоев Татаркан (Tatarcan Tzogoeff), 1884 г. р., уроженец Владикавказского округа Терской области. Происхождение: Россия, Русский. Пол: мужской. 24 октября 1914 г. прибыл в Канаду. Возраст по прибытии: 29 лет. Порт прибытия: Виктория, Британская Колумбия, Канада. Страна постоянного проживания: Канада [84].

Цогоев Урбан (Urban Tzogaeff), 1897 г. р., уроженец Владикавказского округа Терской области. Происхождение: Россия, Русский. Пол: мужской. В сентябре 1914 г. прибыл в Канаду. Возраст по прибытии: 17 лет. Порт прибытия: Ванкувер,

Британская Колумбия, Канада. Страна постоянного проживания: Канада [84].

Цогоев Хадзбатыр Хаджи-Муссаевич, уроженец Архонского прихода Владикавказского округа Терской области. В 1910 г. выехал в Северную Америку. На родину не вернулся. Умер в США [65, 14].



Хадзумар Увазикоевич Цогоев

Фото из личного архива Харитона Урусбиевича Цогоева

Цогоев Хадзумар Увазикоевич (Harry Sogoff), родился 10 февраля 1896 г. в сел. Нижний Унал Владикавказского округа Терской области. Впоследствии семья, состоявшая из 9 душ, переселилась в г. Нальчик. Хадзумар был старшим сыном, отец Увазико рано умер, и забота о семье легла на его плечи. Чтобы улучшить благосостояние семьи он решил уехать на заработки в Северную Америку, что он и сделал. Подробности отъезда и его нахождения в Америке неизвестны. Выехал он в 1911 г. На сегодняшний день никого из его семьи нет в живых. Как рассказывал его младший брат, мой отец Урусби, до войны от Хадзумара пришло два письма. О себе он мало что сообщал.

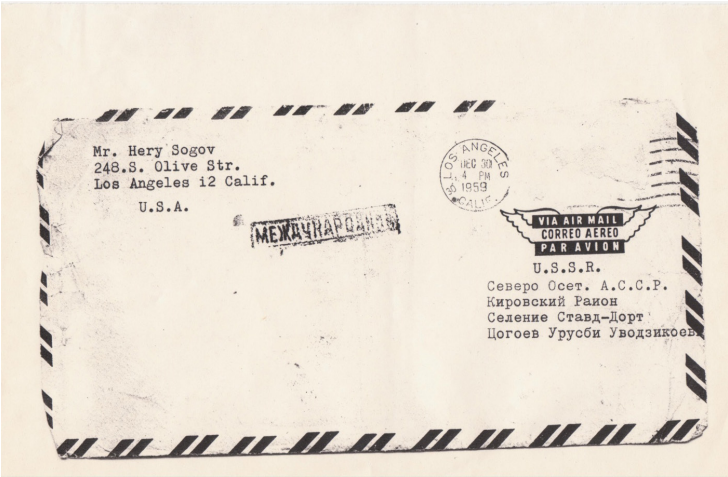

Несколько писем пришло в 1959 г. и 1960 г. В них он писал, что очень болен, часто приходится лечиться в госпиталях, делать операции на желудке, что в Америке очень дорого. В 1960 г. связь прервалась, оправляемые к нему письма возвращались с отметкой об отсутствии адресата. В Америке он проживал в Лос-Анджелесе под именем Харри (Гарри) Цогов. В письмах он просил, что бы ему именно так и писали. Таким образом, связь с 1960 г. с ним была утеряна. Но вот совсем недавно в интернете была обнаружена информация о нем, а именно: «Харри Цогов (Гарри Цогоев), рожден 10.02.1896 г., умер июнь 1974 г., номер соц. страха 563-22-726 конференция 90057, населенный пункт Флинт, Лос-Анджелес, Калифорния. Жена Шарлотта Цогова, род. 28.09.1904 г. Умерла в октябре 1978 г., соц. страх 561-06-5557. Индекс 90015, Лос-Анджелес, Калифорния». Вот и все сведения о нем [57].

Цогоев Хасако Бибоевич, уроженец Архонского прихода Владикавказского округа Терской области. В 1910 г. выехал в Северную Америку. Вернулся на родину [65, 14].

Цогоева Надя, уроженка сел. Алагир Владикавказского округа Терской области. Выехала в Северную Америку вместе со своим мужем Дебо Халлаевым из Салугардана [65, 120].

Цоков Брихин Касполатович, уроженец Махческого прихода Владикавказского округа Терской области. В 1910 г. выехал в Северную Америку. Не вернулся на родину. Жил в США [65, 36].

Цоков Георгий (George Tzogoff), 1881 г. р., уроженец Владикавказского округа Терской области. Происхождение: Россия, Русский. Пол: мужской. 24 сентября 1913 г. прибыл в Канаду. Возраст по прибытии: 32 года. Порт прибытия: Ванкувер, Британская Колумбия, Канада. Страна постоянного проживания: Канада [84].

Цоков Лескен, уроженец сел. Лескен Нальчикского округа Терской области. В 1910 г. выехал в Северную Америку. Член КП США. На родину не вернулся. Умер в 1965 г. в г. Портленд, США [65, 154]. Прах, по его завещанию, был доставлен в Осетию и захоронен в сел. Октябрьском. Лескен Цоков не был женат и перед смертью успел переправить в Осетию свои сбережения, распределив их между членами своей фамилии. На эти деньги Цоковы приобрели более десяти легковых автомобилей [58].

Цоков Налук (Naluk Tzokoff), 1889 г. р., уроженец Владикавказского округа Терской области. Происхождение: Россия, Русский. Пол: мужской. В феврале 1917 г. прибыл в Канаду. Возраст по прибытии: 28 лет. Порт прибытия: Ванкувер, Британская Колумбия, Канада. Страна постоянного проживания: Канада [84].



Цоков Налук Афакоевич (Naluk Aveadokovich Tzokoff), 1888 г. р., уроженец сел. Магометановского 3-го участка Владикавказского округа Терской области. Крестьянин. Земледелец. Холост. Отношение к воинской обязанности – ополченец 2-го разряда. Год призыва на военную службу: 1909 г. Настоящее место жительства, и с какого времени: в Канаде с 1916 г. Место жительства в последние пять лет: в Канаде и Америке. Магометанин. Осетин. Подданство: Российское. Подданство родителей: Российское. Отец Афако живет в сел. Магометановском, мать Фарда там же. В сведениях об имеющихся

родственниках в России указаны братья: Галау, Алихан и Амурхан, живущие в сел. Магометановском. Сестра Хримат живет там же. В 1918 г. решил вернуться на родину, в сел. Магометановское Терской области. При получении разрешения на выезд 28 октября 1918 г., предоставил заграничный паспорт, выданный в г. Либава, Латвия [65].

Цоков Рамазан, уроженец сел. Галиат Владикавказского округа Терской области. В 1912 г. выехал в Северную Америку через Владивосток. На родину не вернулся. Остался жить в США. Женился, имел троих детей [43].

Цоков Саулох, уроженец Владикавказского округа Терской области. Выехал в Северную Америку в 1912 г.

Цоков Хадзмет Сламарзаевич, уроженец Махческого прихода Владикавказского округа Терской области. В 1910 г. выехал в Северную Америку. Не вернулся на родину. Жил в г. Сиэтл, штат Вашингтон, США [65, 36].

Цоколаев Гуцыра, уроженец сел. Дзивгис Владикавказского округа Терской области. В 1912 г. выехал в Северную Америку. Вернулся на родину [65, 61].

Цоколаев Кызылбек Гудзиевич, уроженец сел. Дзивгис Владикавказского округа Терской области. В 1907 г. выехал в Северную Америку. Вернулся на родину в 1914 г. [65, 61].

Цолоев Дзибо Амзорович (Dzibo Tzoloeff), 1883 г. р., уроженец сел. Хумалаг Владикавказского округа Терской области. Выехал в США в 1901 г. [65, 88]. 4 апреля 1913 г. прибыл в Канаду. Рождение страна: Россия. Гражданство: Россия. Пол: мужской. Возраст по прибытии: 30 лет. Корабль путешествия: «Canada Maru». Порт прибытия: Виктория, Британская Колумбия, Канада. Порт отправления: Йокогама, Япония [84].

Цолоев Кирилл (Kirie Tzoloeff), 1888 г. р., уроженец Владикавказского округа Терской области. Происхождение: Россия, Русский. Гражданство: Россия. Пол: мужской. 4 апреля 1913 г. прибыл в Канаду. Возраст по прибытии: 25 лет. Корабль путешествия: «Canada Maru». Порт прибытия: Виктория, Британская Колумбия, Канада. Порт отправления: Йокогама, Япония [84].

Цолоев Николай (Nikolai Dsoloeff), уроженец Владикавказского округа Терской области. Происхождение: Россия, Русский. Пол: мужской. Прибыл в Канаду. Порт прибытия: Ванкувер, Британская Колумбия, Канада. Страна постоянного проживания: Канада [84].

Цомаев Алихан, уроженец Архонского прихода Владикавказского округа Терской области. В 1912 г. выехал в Северную Америку. Вернулся на родину в 1917 г. [65, 13].

Цомаев Сахмарза, уроженец Архонского прихода Владикавказского округа Терской области. В 1912 г. выехал в Северную Америку. Вернулся на родину в 1917 г. [65, 13].



Цопанов Александр Дрисович (Aleksandr Drisovich Tzopanoff), 1886 г. р., уроженец сел. Кадгарон Владикавказского округа Терской области. Крестьянин. Чернорабочий. Холост. Отношение к воинской обязанности: уволен в запас. Год призыва на военную службу: 1908 г. Настоящее место жительства, и с какого времени: в Канаде с сентября 1913 г. Место жительства в последние пять лет: до Канады 9 месяцев жил в Америке. Православный. Осетин. Подданство: Российское. Подданство родителей: Российское. Отец Дрис и мать Дзядзи умерли в сел. Кадгарон. В сведениях об имеющихся родственниках в России указан брат Нылык Цопанов, живущий в сел. Кадгарон и две родные сестры: Дадинка и Дзагий. В 1917 г. решил вернуться на родину. При получении разрешения на выезд 6 июня 1917 г., предоставил увольнительный билет Осетинского конного дивизиона № 2143 за ноябрь 1910 г. и заграничный паспорт, выданный в г. Владикавказ 6 сентября 1912 г. [65].

Цопанов Алмахсид (Almapsid Tzopanoff), род. в 1886 г., уроженец Владикавказского округа Терской области. Прибыл в Канаду. Дата прибытия: 24 апреля 1915 г. Порт прибытия: Ванкувер, Британская Колумбия, Канада. Возраст по прибытии: 29 лет.

Место рождения: Куртат. Страна рождения: Россия. Пол: мужской [85].

Цопанов Андрей, уроженец сел. Камунта Галиатского прихода Владикавказского округа Терской области. В 1910 г. выехал в Северную Америку. Член КП США. Пробыв там несколько лет, в 1914 г. вернулся родину [65, 44].



Цопанов Дрис Навагович (Dris Tzopanoff), уроженец сел. Стыр-Дигора Владикавказского округа Терской области. Крестьянин. Земледелец. Холост. Отношение к воинской обязанности: уволен в запас. Год призыва на военную службу: 1908 г. Настоящее место жительства, и с какого времени: в Канаде с 1913 г. Место жительства в последние пять лет: в Канаде. Православный. Осетин. Подданство: Российское. Подданство родителей: Российское. Отец Наваг и мать Насипхан умерли в сел. Стыр-Дигора. В сведениях об имеющихся родственниках в России указан брат Гавда и сестра Чаба, живущие в сел. Стыр-Дигора. В 1918 г. решил вернуться на родину, на Кавказ. При получении разрешения на выезд указал, что заграничный паспорт, выданный в г. Владикавказ, им утерян. Предоставил свидетельство двух соотечественников: Александра Атаева (паспорт № 1003) и Александра Гадзаова (паспорт № 489), которые удостоверили, что Дрис Цопанов является российским гражданином, их соотечественником и осетином с Кавказа [65].

Цопанов Иван Михайлович, 1879 г. р., уроженец сел. Камунта Галиатского прихода Владикавказского округа Терской области. В 1910 г. выехал в Северную Америку. Пробыв там несколько лет, в 1914 г. вернулся родину [65, 44].

Цопанов Максо, уроженец сел. Суадаг Владикавказского округа Терской области. В 1912 г. выехал в Северную Америку. В 1920 г. вернулся на родину, овладев специальностью тракториста. Вместе с Дахцыко Инусовичем Дзахоевым привез в Осетию трактор [62, 10].

Цопанов Павел Михайлович, 1883 г. р., уроженец сел. Камунта Галиатского прихода Владикавказского округа Терской области. В 1910 г. выехал в Северную Америку. Пробыв там несколько лет, в 1914 г. вернулся на родину [65, 44].

Цопанов Фидар, уроженец сел. Камунта Галиатского прихода Владикавказского округа Терской области. В 1910 г. выехал в Северную Америку. Пробыв там несколько лет, в 1914 г. вернулся на родину [65, 44].



Цопбоев Георгий Харитонович (Georgii Kharitonov Tzoubpoeff), 1882 г. р., уроженец сел. Урсдон 3-го участка Владикавказского округа Терской области. Крестьянин. Земледелец. Холост. Отношение к воинской обязанности: не являлся. Год призыва на военную службу: не знает. Настоящее место жительства, и с какого времени: с 1910 г. в Канаде. Место жительства в последние пять лет: в Канаде. Православный. Осетин. Подданство Российское. Подданство родителей Российское. Отец Харитон, мать Сахар умерли, жили в сел. Урсдон. Из родственников, находящихся в России, указан брат Иван, проживающий в сел. Урсдон. В 1917 г. решил вернуться на родину, во Владикавказ. При получении разрешения на выезд, предоставил свидетельские показания соотечественника Костантина Газанова, который удостоверил, что Г. Цобпоев «Русский гражданин» [65]. Остался в Америке. Жил в г. Фресно, штат Калифорния, США. В 1928 г. осетинами – жителями г. Сиэтл штата Вашингтон были собраны и перечислены деньги в организованный Осоавиахимом фонд «Наш ответ Чемберлену» для сбора средств на оборону СССР и строительство воздушного флота. В этой акции принял участие и Георгий Цобпоев, перечисливший в этот фонд 5 долларов [71].

Цопбоев Дигорук Гаппоевич, 1890 г. р., уроженец сел. Ханаз Махческого прихода Владикавказского округа Терской об-

ласти. В 1910 г. выехал в Северную Америку. Вернулся на родину [65, 38].

Цопбоев Кубади Гаппоевич (Kubadi Tchokboeff), 1897 г. р., уроженец сел. Ханаз Владикавказского округа Терской области. Рождение страна: Россия. Гражданство: Россия. Пол: мужской. В марте 1916 г. прибыл в Канаду. Возраст по прибытии: 19 лет. Порт прибытия: Ванкувер, Британская Колумбия, Канада. Страна постоянного проживания: Канада [84].

Цопбоев Магомет Баппиевич (Mike Sopoff), 1886 г. р., уроженец сел. Ханаз Владикавказского округа Терской области. В 1911 г., выехал в Северную Америку. На родину не вернулся. Жил в г. Фресно, штат Калифорния, США. Умер 15 декабря 1970 г. Похоронен в США [65, 141].

Цопбоев Николай Хуасдзаович (Nickolai Sopboev), 1871 г. р., уроженец сел. Махческ Владикавказского округа Терской области. 11 декабря 1914 г. прибыл в США. Возраст, указанный по прибытии: 43 года. Пол: мужской. Гражданство: Россия. Порт прибытия: Вашингтон, США. Страна проживания: Ванкувер, Британская Колумбия, Канада. Страна постоянного проживания: Канада [84].

Цопбоев Сафар (Safat Jobojeff), уроженец сел. Христиановского Владикавказского округа Терской области. Рождение страна: Россия. Гражданство: Россия. Пол: мужской. Семейное положение: холост. 6 мая 1909 г. прибыл в Канаду. Возраст по прибытии: 17 лет. Корабль путешествия: «Blucher»**.** Порт прибытия: Квебек, Канада. Порт отправления: Гамбург, Германия. Страна постоянного проживания: Россия [6].

Цомартов Бодти Бтаевич, уроженец сел. Заманкул Владикавказского округа Терской области. В 1912 г. выехал в Северную Америку. В 1914 г. вернулся на родину. Жил в г. Малгобек [62, 98 об.].

Цораев Александр, уроженец сел. Заманкул Владикавказского округа Терской области. В 1912 г. выехал в Северную Америку. Вернулся на родину в 1914 г. Жил в сел. Заманкул [62, 100].

Цораев Али (Ali Tzoraeff), 1894 г. р., уроженец сел. Заманкул Владикавказского округа Терской области. Происхождение: Россия, Русский. Пол: мужской. В августе 1913 г. прибыл в Канаду. Возраст по прибытии: 19 лет. Порт прибытия: Ванкувер, Британская Колумбия, Канада. Страна постоянного проживания: Канада [84]. На родину не вернулся. Умер в США [62, 100].

Цораев Алихан, уроженец сел. Заманкул Владикавказского округа Терской области. В 1912 г. выехал в Северную Америку. Вернулся на родинув 1914 г. Жил в сел. Заманкул [62, 100].

Цораев Габла Кильцикоевич, уроженец сел. Заманкул Владикавказского округа Терской области. В 1909 г. выехал в Северную Америку. Вернулся на родину. Жил в сел. Заманкул [62, 100].

Цораев Георгий (Tzoraeff Georgi), 1869 г. р., уроженец Владикавказского округа Терской области. Происхождение: Россия, Русский. Пол: мужской. 24 мая 1916 г. прибыл в Канаду. Возраст по прибытии: 47 лет. Корабль путешествия: «Canada Maru». Порт прибытия: Ванкувер, Британская Колумбия, Канада. Страна постоянного проживания: Канада [84].



Цораев Георгий Гибилович (Georgii Gavrilovich Tzoraeff), 47 лет, уроженец сел. Дарг-Кох 2-го участка Владикавказского округа Терской области. Крестьянин. Земледелец. Женат. Жена Ефсер, дочери: Женя, Фаса, сын Петя. Отношение к воинской обязанности: ополченец 1-го разряда. Год призыва на военную службу: 1880 г. Настоящее место жительства, и с какого времени: с 1913 г. в Канаде. Место жительства в последние пять лет: в Канаде. Православный. Осетин. Подданство Российское. Подданство родителей Российское. Отец Гибил умер и мать Албегон также умерла. Из родственников, находящихся в России указаны братья: Темболат, Дзамболат и сестра Жали, проживающие в сел. Дарг-Кох. В 1917 г. решил вернуться на родину, в сел. Дарг-Кох 2-го участка Владикавказского округа Терской области. При по-

лучении разрешения на выезд, 17 июля 1917 г. предоставил заграничный паспорт, выданный в феврале месяце 1914 г. во Владикавказе [65]. На родину вернулся лишь в 1930 г. Жил в США [65, 91].

Цораев Джена Дзагкоевич (Dschena Sorajeff), уроженец сел. Заманкул Владикавказского округа Терской области. Происхождение: Россия, Русский. Пол: мужской. Семейное положение: холост. В 1912 г. выехал в Северную Америку. 29 марта 1912 г. прибыл в Канаду. Возраст по прибытии: 22 года. Корабль путешествия: «President Grant». Порт отправления: Гамбург, Германия [6]. В 1914 г. вернулся на родину. Жил в сел. Заманкул [62, 98 об.].

Цораев Гугку Алимурзаевич, уроженец Владикавказского округа Терской области. В начале XX в. эмигрировал в Северную Америку.

Цораев Густи, уроженец сел. Батакоюрт Владикавказского округа Терской области. В 1910 г. выехал в Северную Америку. Вернулся на родину в 1922 г., овладев специальностью мостостроителя. В1924–1934 гг. был начальником Мостстроя в г. Москва [62, 11].

Цораев Ибрагим (Ibrahim Zorajeff), род. 4 февраля 1892 г., уроженец Владикавказского округа Терской области. Место рождения: Заманкул, Россия. Пол: мужской. Гражданство: Россия. Семейное положение: холост. 29 марта 1912 г. прибыл в Канаду. Возраст по прибытии: 22 года. Корабль путешествия: «President Grant». Порт отправления: Гамбург, Германия [6]. В 1917–1918 гг. получил приписное свидетельство в г. Айдитарод, штат Аляска, США [86].

Цораев Индрис, уроженец сел. Заманкул Владикавказского округа Терской области. В 1912 г. вместе с братом Казбеком выехал в Северную Америку. Работал на лесопильном производстве в США. На родину не вернулся. Погиб в результате несчастного случая [7, 39].

Цораев Казбек, уроженец сел. Заманкул Владикавказского округа Терской области. В 1912 г. вместе с братом Индрисом вы-

ехал в Северную Америку. Работал на лесопильном производстве в США [62, 79].

Цораев Мисост (Misorch Zorajeff), уроженец сел. Заманкул Владикавказского округа Терской области. Происхождение: Россия, Русский. Пол: мужской. Семейное положение: женат. 29 марта 1912 г. прибыл в Канаду. Возраст по прибытии: 31 год. Корабль путешествия: «Konigin Luise». Порт отправления: Бремен [84]. В 1914 г. вернулся на родину. Жил в сел. Заманкул [62, 98 об.].

Цораев Пете (Pete Sorieff), уроженец сел. Беслан Владикавказского округа Терской области. Страна рождения: Россия. Пол: мужской. В период с 1895 г. по 1924 г. прибыл в Северную Америку. Место прибытия: Вермонт, США. Возраст по прибытии: 30 лет [87].

Цораев Темурко (Temurko-Timotheus Tsoraeff), 1885 г. р., уроженец Владикавказского округа Терской области. Происхождение: Россия, Русский. Пол: мужской. 24 июля 1915 г. прибыл в Канаду. Возраст по прибытии: 30 лет. Порт прибытия: Ванкувер, Британская Колумбия, Канада. Страна постоянного проживания: Канада [84].

Цораев Федор (Theodore Tzorauff), 1882 г. р., уроженец Владикавказского округа Терской области. Происхождение: Россия, Русский. Пол: мужской. В июне 1913 г. прибыл в Канаду. Возраст по прибытии: 31 год. Порт прибытия: Ванкувер, Британская Колумбия, Канада. Страна постоянного проживания: Канада [84].

Цораев Хадзыбатыр Химицевич, уроженец сел. Заманкул Владикавказского округа Терской области. В 1912 г. выехал в Северную Америку. Вернулся на родину в 1914 г. Жил в сел. Заманкул [62, 100].

Цораев Хазби (Cozbee Tzoraeff), 1897 г. р., уроженец Владикавказского округа Терской области. Происхождение: Россия, Русский. Пол: мужской. В ноябре 1914 г. прибыл в Канаду. Возраст по прибытии: 17 лет. Порт прибытия: Ванкувер, Британская Колумбия, Канада. Страна постоянного проживания: Канада [84].

Цораев Чермен Дзагкоевич (Germen Tzoraeff), 1897 г. р., уроженец Владикавказского округа Терской области. Происхождение: Россия, Русский. Пол: мужской. В августе 1913 г. в возрасте 15 лет прибыл в Канаду. В 1914 г. вернулся на родину. 24 апреля 1915 г. прибыл в Канаду. Возраст по прибытии: 18 лет. Порт прибытия: Ванкувер, Британская Колумбия, Канада. Страна постоянного проживания: Канада [84]. После возвращения в Осетию жил в сел. Заманкул [62, 98 об.].

Цориев Герды, уроженец сел. Магометановского Владикавказского округа Терской области. В 1910 г. выехал в Северную Америку [65, 137].

Цориев Даниел Науагович (Daniel Tsorieff), 1884 г. р., уроженец Владикавказского округа Терской области. Происхождение: Россия, Русский. Пол: мужской. 24 мая 1912 г. прибыл в Канаду. Возраст по прибытии: 28 лет. Порт прибытия: Ванкувер, Британская Колумбия, Канада. Страна постоянного проживания: Канада [84].

Цориев Джена (Dzena Tsorieff), 1889 г. р., уроженец Владикавказского округа Терской области. Происхождение: Россия, Русский. Пол: мужской. В ноябре 1914 г. прибыл в Канаду. Возраст по прибытии: 25 лет. Порт прибытия: Ванкувер, Британская Колумбия, Канада. Страна постоянного проживания: Канада [84].

Цориев Сосланбек Ехьяевич, 1883 г. р., уроженец сел. Магометановского Владикавказского округа Терской области. В 1910 г. выехал в Северную Америку. На родину не вернулся. Умер и похоронен в США [65, 137].

Цорионов Батырбек, уроженец сел. Лескен Нальчикского округа Терской области. В 1910 г. выехал в Северную Америку. В 1913 г. вернулся на родину, овладев специальностью плотника [62, 10].

Цорионов Камбол, уроженец сел. Лескен Нальчикского округа Терской области. В 1909 г. выехал в Северную Америку. Вернулся на родину в 1912 г. [65, 154].

Цорионов Мимболат, уроженец сел. Лескен Нальчикского округа Терской области. В 1909 г. выехал в Северную Америку.

В 1912 г. вернулся на родину, овладев специальностью шахтера [65, 154].

Цорионов Темболат, уроженец сел. Лескен Нальчикского округа Терской области. В 1910 г. выехал в Северную Америку [65, 154].

Цугкиев Алексей (Alexis Dankin Zukieff), 1891 г. р., уроженец Владикавказского округа Терской области. Гражданство: Россия, Русский. Пол: мужской. 24 мая 1913 г. прибыл в Канаду. Возраст по прибытии: 22 года. Порт прибытия: Ванкувер, Британская Колумбия, Канада. Страна постоянного проживания: Канада [84].

Цугкиев Николай Кудайнатович (Nicol Zukieff), 1886 г. р., уроженец Владикавказского округа Терской области. Гражданство: Россия, Русский. Пол: мужской. 24 мая 1913 г. прибыл в Канаду. Возраст по прибытии: 27 лет. Порт прибытия: Ванкувер, Британская Колумбия, Канада. Страна постоянного проживания: Канада [84].

Цугкиев Хамби Гудаевич (Hamb Zukieff), 1877 г. р., уроженец Владикавказского округа Терской области. Гражданство: Россия, Русский. Пол: мужской. 24 мая 1913 г. прибыл в Канаду. Возраст по прибытии: 36 лет. Порт прибытия: Ванкувер, Британская Колумбия, Канада. Страна постоянного проживания: Канада [84].

Цуцаев Аким, уроженец Нузальского прихода Владикавказского округа Терской области. В 1911 г. выехал в Северную Америку. Вернулся на родину [65, 20].

Цуцаев Александр, уроженец Нузальского прихода Владикавказского округа Терской области. В 1912 г. выехал в Северную Америку. На родину не вернулся. Умер в Канаде [65, 20].

Цуцаев Кайтмурза, уроженец Нузальского прихода Владикавказского округа Терской области. В 1911 г. выехал в Северную Америку. Вернулся на родину [65, 20].

Цуцаев Хадзбечир Дзамболович, 1891 г. р., уроженец сел. Бад Владикавказского округа Терской области. Осенью 1912 г. выехал в Канаду. В 1914 г вернулся в Осетию, жил в сел. Красногор. Умер в 1971 г. [7, 14].

Чегаев Губади Гадзоевич, 1884 г. р., уроженец Стыр-Дигорского прихода Владикавказского округа Терской области. В 1910 г. выехал в Северную Америку. Пробыв там несколько лет, в 1913 г. вернулся на родину [65, 52].

Чегаев Майли Гадзоевич, 1877 г. р., уроженец Стыр-Дигорского прихода Владикавказского округа Терской области. В 1910 г. выехал в Северную Америку. Пробыв там несколько лет, в 1913 г. вернулся на родину [65, 52].

Чегаев Паца А., уроженец Стыр-Дигорского прихода Владикавказского округа Терской области. В 1911 г. выехал в Северную Америку. Пробыв там несколько лет, в 1913 г. вернулся на родину. Умер в 1970 г. [65, 53].

Чегаев Дзандар Бадеевич, 1880 г. р., уроженец Стыр-Дигорского прихода Владикавказского округа Терской области. В 1911 г. выехал в Северную Америку. На родину не вернулся. Умер и похоронен в США [65, 53].

Чедаев Хусина, уроженец сел. Дунта Галиатского прихода Владикавказского округа Терской области. В 1912 г. выехал в Америку [65, 44].

Чеджемов Дигка Бечиевич, уроженец сел. Заманкул Владикавказского округа Терской области. В 1912 г. выехал в Северную Америку. На родину не вернулся [7, 42].

Чеджемов Индрис (Indiris Chegemoff), род. в 1895 г., уроженец Владикавказского округа Терской области. Прибыл в Канаду. Дата прибытия: декабрь 1916 г. Порт прибытия: Ванкувер, Британская Колумбия, Канада. Возраст по прибытии: 21 год. Место рождения: Заманкул. Страна рождения: Россия. Пол: мужской [85].

Чеджемов Сандр, уроженец Владикавказского округа Терской области. В 1912 г. выехал в Северную Америку. На родину не вернулся [65, 57].

Чекоев Александр (Alexander Chekoeff), 1896 г. р., уроженец Владикавказского округа Терской области. Происхождение: Россия, Русский. Пол: мужской. 23 апреля 1914 г. прибыл в США. Порт прибытия: Сиэтл, штат Вашингтон, США. Страна постоянного проживания: Россия [4].

Чекоев Алихан, уроженец Владикавказского округа Терской области. В начале XX в. выехал в Северную Америку, работал в г. Сан-Франциско, штат Калифорния, США. Служил в полиции [7, 94].

Чекоев Гуызыр, уроженец сел. Галиат Владикавказского округа Терской области. В 1912 г. выехал в Северную Америку через Владивосток. На родину вернулся в 1922 г. [43].

Чекоев Матвей (Matvey Chekoeff), уроженец Владикавказского округа Терской области. Происхождение: Россия, Русский. Пол: мужской. В 1910 г. прибыл в США. Порт прибытия: Нью-Йорк, Нью-Йорк, США. Порт отправления: Новороссийск [64].

Чекоев Муха Дзамболатович, уроженец Донифарского прихода Владикавказского округа Терской области. В 1911 г. выехал в Северную Америку [65, 57].

Челохсаев Иналуко, уроженец сел. Урсдон Владикавказского округа Терской области. В 1910 г. выехал в Северную Америку [65, 141].

Челохсаев Нокар, уроженец сел. Урсдон Владикавказского округа Терской области. В 1910 г. выехал в Северную Америку [65, 141].

Чельдиев Бечир (Becher Kildiff), род. в 1886 г., уроженец Владикавказского округа Терской области. Прибыл в Канаду. Дата прибытия: сентябрь 1914 г. Порт прибытия: Ванкувер, Британская Колумбия, Канада. Возраст по прибытии: 28 лет. Место рождения: Згил. Страна рождения: Россия. Пол: мужской [85].

Чельдиев Иван, уроженец Туалгома, выехал в Северную Америку. Вернулся на родину инвалидом [7, 45].

Черчесов Адаса, уроженец Унальского прихода Владикавказского округа Терской области. В 1910 г. выехал в Северную Америку. Вернулся на родину [65, 9].

Черчесов Басил, уроженец Унальского прихода Владикавказского округа Терской области. В 1910 г. выехал в Северную Америку. В 1928 г. осетинами – жителями г. Сиэтл штата Вашингтон были собраны и перечислены деньги в организованный Осоавиахимом фонд «Наш ответ Чемберлену» для сбора средств

на оборону СССР и строительство воздушного флота. В этой акции принял участие и Басил Черчесов, перечисливший в этот фонд 10 долларов [71]. Вернулся на родину [65, 9].

Черчесов Батрадз, уроженец сел. Алагир Владикавказского округа Терской области. Выехал в Северную Америку в 1910 г. На родину вернулся. Жил в сел. Црау [65, 121].

Черчесов Батырбек, уроженец сел. Кадгарон Владикавказского округа Терской области. В 1910 г. выехал в Северную Америку [65, 78].

Черчесов Татаркан (Tom Cheroff), уроженец сел. Алагир Владикавказского округа Терской области. В 1910 г. выехал в Северную Америку. Жил в г. Сакраменто, штат Калифорния, США. На родину не вернулся [52].

Чехоев Алихан, уроженец сел. Дунта Галиатского прихода Владикавказского округа Терской области. В 1912 г. выехал в Северную Америку [65, 44].



Чехоев Гаппо Увжикоевич (Gappo Uvizikoevich Chekhoev), род. 1 января 1885 г., уроженец сел. Алагир Владикавказского округа Терской области. Чернорабочий. Холост. Отношение к воинской обязанности: служил в г. Ставрополь в Осетинском конном дивизионе три года. Год призыва на военную службу: 13 октября 1901 г. Настоящее место жительства, и с какого времени: с 15 сентября 1912 г. в Канаде. Место жительства в последние пять лет: в Канаде. Не признал никакое иностранное подданство. Православный. Осетин. Подданство Российское. Подданство родителей Российское. Родители Увжико и Федора Чехоевы, живут в селении Алагир. В сведениях об имеющихся родственниках в России указаны четыре брата: Максим, Ханге, Евген, Тотыр и три сестры: Ханифа, Дунклан и Елена. А так же родственники в Нузальском приходе – Хапсаевы. В графе о поездках за границу в течение последних трех лет указал, что никуда не путешествовал, кроме Канады. В 1917 г. решил

вернуться на родину, на Кавказ, в сел. Нузал. При получении разрешения на выезд, 15 сентября 1917 г. Указал, что заграничный паспорт им утерян. 10 сентября 1917 г. Обратился к господину консулу Российскому с просьбой помочь ему добраться на родину [65]. На родину вернулся в 1930 г. [65, 121].

Чехоев Гаппо, уроженец сел. Кадгарон Владикавказского округа Терской области. В 1910 г. выехал в Северную Америку [65, 78].

Чехоев Дзодзыр, уроженец сел. Кадгарон Владикавказского округа Терской области. В 1910 г. выехал в Северную Америку [65, 78].

Чехоев Иналук, уроженец сел. Дунта Галиатского прихода Владикавказского округа Терской области. В 1912 г. выехал в Северную Америку [65, 44].

Чехоев Мисост, уроженец Владикавказского округа Терской области. В начале XX в. выехал в Северную Америку. На родину не вернулся. Умер в декабре 1965 г.

Чехоев Мусса, уроженец Владикавказского округа Терской области. В начале XX в. выехал в Северную Америку [60].

Чехоев Степан (Stepane Tchekhoeff), 1885 г. р., уроженец Владикавказского округа Терской области. Происхождение: Россия, Русский. Пол: мужской. В августе 1914 г. прибыл в Канаду. Возраст по прибытии: 29 лет. Порт прибытия: Ванкувер, Британская Колумбия, Канада. Страна постоянного проживания: Канада [84].



Чехоев Стефан (Stefan Chehoeff), род. 10 сентября 1872 г., уроженец сел. Нузал Владикавказского округа Терской области. Крестьянин. Земледелец. Холост. Отношение к воинской обязанности: ополченец. Год призыва на военную службу: 1893 г. Настоящее место жительства, и с какого времени: с 1912 г. в Канаде. Место жительства в последние пять лет: в Канаде. Православный. Осе-

тин. Подданство: Русское. Подданство родителей: Русское. Отец и мать умерли в сел. Нузал. В сведениях об имеющихся родственниках в России указаны братья: Хадзи, Самил и Давид, живущие в Нузале. В 1918 г. решил вернуться на родину, на Кавказ в сел. Нузал. При получении разрешения на выезд, 4 ноября 1918 г. предоставил заграничный паспорт, выданный 8 февраля 1912 г.

1. Обратился в Российское консульство в г. Сиэтл. М. Г. Николай Богоявленский, мне очень хочется быть теперь на фронте и класть все свои способности для новой России. Я остановлен исполнить мое желание только тем, что на дорогу не имею средств. Покорно прошу Вас посоветовать мне, что делать. С почтением, Стефан Чехоев. 28 сентября 1817 г.

2. Свидетельство. Дано сие от командира 4 отряда туземных казаков Казатинской конно-полицейской стражи, стражнику Стефану Чехоеву в том, что он, Чехоев, служил во вверенном мне отряде один год и в продолжении оного времени отличался примерным поведением и усердием в службе. Был трезв, честен, свои обязанности выполнял безукоризненно, честно, добросовестно и аккуратно, служил примером во всех отношениях службы другим стражникам, в чем дается ему, Чехоеву, настоящее свидетельство с надлежащей подписью и приложением казеной печати.

Командир 4 отряда Терских казаков Казатинской конноплицейской стражи поручик … (подпись). Апреля 27 дня 1909 г. Местечко Казатин Киевской губернии [65].

Чехоев Созоруко, уроженец сел. Дунта Галиатского прихода Владикавказского округа Терской области. В 1912 г. выехал в Северную Америку [65, 44].

Чехоев Хаджи-Мусса, уроженец сел. Дунта Галиатского прихода Владикавказского округа Терской области. В 1912 г. выехал в Северную Америку [65, 44].

Чибиров Ладе, уроженец Владикавказского округа Терской области. В начале XX в. выехал в Канаду, жил в г. Ванкувер, работал на железнодорожной станции горнорабочим [7, 34].

Чивиев Харитон (Hariton Gievieyeff), 1887 г. р., уроженец Владикавказского округа Терской области. Происхождение: Россия, Русский. Пол: мужской. 25 сентября 1906 г. прибыл в Канаду. Возраст по прибытии: 19 лет. Порт прибытия: Ванкувер, Британская Колумбия, Канада. Страна постоянного проживания: Владивосток, Сибирь, Россия [84].

Чипиров Владимир, уроженец сел. Батакоюрт Владикавказского округа Терской области. В 1910 г. выехал в Северную Америку. Жил и работал в США. Вернулся на родину в 1921 г. Умер в 1956 г. [65, 108].

Чипиров Тебо, уроженец сел. Батакоюрт Владикавказского округа Терской области. В 1912 г. выехал в Северную Америку. Вернулся на родину в 1914 г. [65, 108].

Чипиров Федор, уроженец сел. Батакоюрт Владикавказского округа Терской области. В 1910 г. выехал в Северную Америку. Вернулся на родину в 1921 г. [65, 108].

Чихавиев Барис, уроженец сел. Христиановского Владикавказского округа Терской области. В 1910 г. выехал в Северную Америку [65, 133].



Чихтисов Алексей Басиятович (Aleksei Gniatov Chichdissoff), род. в 1897 г., уроженец сел. Стыр-Дигора 3-го участка Владикавказского округа Терской области. Крестьянин. Чернорабочий. Холост. Отношение к воинской обязанности: ополченец 1-го разряда. Год призыва на военную службу: 1916 г. Настоящее место жительства, и с какого времени: с 1913 г. в Канаде. Место жительства в последние пять лет: в Канаде. Православный. Осетин. Подданство: Российское. Подданство родителей: Российское. Отец Басият, мать Хуре живут в сел. Стыр-Дигора. В 1918 г. решил вернуться на родину, в Терскую область. При получе-

нии разрешения на выезд, предоставил заграничный паспорт, выданный Терским областным губернатором в гор. Владикавказ [65].

Чихтисов Андрей, уроженец сел. Христиановского Владикавказского округа Терской области. В 1911 г. выехал в Северную Америку. На родину не вернулся. Умер и похоронен в США [65, 133].



Чихтисов Басият Музукович (Basiai Chichdissoff), 1865 г. р., уроженец сел. Стыр-Дигора 3-го участка Владикавказского округа Терской области. Крестьянин. Чернорабочий. Женат. Жена Хуре, наследник Алексей, три дочери: Милидка – 15 лет, Гуара – 12 лет, Оля – 9 лет. Отношение к воинской обязанности: не призывался, служил в Осетинском конном дивизионе. Год призыва на военную службу: не был. Настоящее место жительства, и с какого времени: с 19 февраля 1914 г. в Канаде. Место жительства в последние пять лет: в Канаде. Православный. Осетин. Подданство: Российское. Подданство родителей: Российское. Родители умерли. Из родственников, находящихся в России указал брата Савкуя, проживающего в Стыр-Дигоре. В 1917 г. решил вернуться на родину, в Терскую область. При получении разрешения на выезд, 20 сентября 1917 г. предоставил заграничный паспорт, выданный во Владикавказе 19 февраля 1914 г. № 304, письмо от брата Савкуя, три иммиграционных документа, три расписки за №№ 43805, 43806 и 43807 [65].

Чихтисов Елкан, уроженец Владикавказского округа Терской области. В начале XX в. выехал в Северную Америку. Жил и работал в Канаде. В 1918 г. выступил свидетелем, удостоверив российское гражданство Моисея Гавдиевича Легкоева [65].

Чихтисов Налук Гуатциевич, 1882 г. р., уроженец сел.

Христиановского Владикавказского округа Терской области. В 1911 г. выехал в Северную Америку [65, 133].

Чшиев Ибрагим Гудаевич, уроженец сел. Заманкул Владикавказского округа Терской области. В 1912 г. выехал в Северную Америку. В 1914 г. вернулся на родину и жил в сел. Заманкул [62, 98 об.].

Шехинаев Сараби, уроженец сел. Урсдон Владикавказского округа Терской области. В 1912 г. выехал в Северную Америку. На родину не вернулся. Жил в США [65, 141].

Эльтаров Беслан, уроженец Даллагкауского прихода Владикавказского округа Терской области. В начале XX в. выехал в Северную Америку. Вернулся на родину, овладев специальностью шахтера. Долгое время работал в Москве на строительстве метро [62, 10].

ЗАКЛЮЧЕНИЕ

Исследование биографических данных осетин-мигрантов опровергает ошибочное мнение о том, что за рубеж выезжали самые обездоленные представители народа, не владеющие определенной специальностью и т.д. Среди выехавших за границу было немало образованных людей, окончивших различные учебные заведения, в том числе и духовные семинарии, учителя и даже священники. Социальное происхождение также было самое разное – крестьяне, городские жители, а также представители социальных элит осетинских обществ.

Проезд до Америки стоил 200 р., еще 100 р. необходимо было иметь при себе при вступлении на американский берег. Сумма была не маленькая, и те, кто не имел в наличии таких денег, нередко обращались за кредитом в банк, либо занимали ее у родственников.



Основной поток эмигрантов из Осетии отбывал на Американский континент и Австралию через порты: Либава в Курляндской губернии России, Гамбург в Германии, Роттердам в Нидерландах, Ливерпуль, Глазго и Саутгемптон в Великобритании, Триест в Италии, Пирей в Греции, а также через Владивосток и Харбин. Дорога из Владикавказа до Владивостока занимала 20 суток, и еще 12 суток – до Америки. Выезжали поодиночке, малыми и большими группами. Наибольшее количество эмигрантов было в возрасте 20-30 лет. Это были наиболее физически развитые, сильные молодые люди, способные вынести испытания дальней дорогой и тяжелый физический труд. Многие из них ехали заработать на калым, оставляя в далекой стране свое здоровье, а порой и жизнь. В оформлении документов и сопровождении до границы, а иногда до самого места

назначения, помогали специальные агенты-вербовщики, владевшие иностранными языками. Такими агентами были осетины Габо и Кавдын Карсановы, Темырко Караев, Науаг Гамахаров. Не имеющие необходимых документов, часто пересекали границу нелегально и так добирались до Американского континента.

Газета «Хабар» от 3-11 июля 1909 г. писала, что «прибывающие осетины вызывают удивление американцев своими костюмами».[1] Однако спустя короткое время они воспринимали новый для них стиль одежды, что хорошо видно по фотографиям тех лет. Сохранившиеся фотографии эмигрантов говорят о быстрой их интеграции в новую для себя социальную среду.



Осетины-куртатинцы в Америке
НА СОИГСИ

Вместе с тем, по прибытии в новые далекие страны, осетины-мигранты продолжали следовать своим национальным и культурным традициям, например, таким как взаимопомощь, что особенно было важно в условиях изоляции от родины. Это проявлялось и в помощи устройства вновь прибывших на работу. Существовали целые артели, состоявшие из осетин. Так, на бумажной

[1] НА СОИГСИ. Ф.1. Оп.1. Д.255. Л.105.

фабрике около Ванкувера работало несколько тысяч рабочих, из них более двухсот осетин. Осетины работали отдельными бригадами по 25-30 человек в каждой.[1] Один из источников того времени сообщал, что «осетины живут группами в больших городах. Большинство осетин живет в г. Сиэтл, где один из кварталов сплошь заселен ими. У них там имеются свои столовые и чайные».[2]

На далеком континенте осетин преследовали и такие обычаи, как кровная месть. По сообщению информатора, уроженец сел. Цей Канцау Цыппуевич Марзоев в Америке примирил долгое время враждовавших кровников.[3]

Тавитов Дзамбег писал: «Тамошние осетины друг друга знают, встречаются. Когда кто-нибудь умирает, то и на похороны собираются. Берут на себя расходы, связанные с погребением. А они немалые, и не по плечу одному».[4] А случаев смерти было достаточно много. Умирали от тяжелых условий труда, в результате несчастных случаев на работе, непривычного климата, болезней.



Группа осетин на похоронах соотечественника Годизова

Национальный музей РСО-А

[1] НА СОИГСИ. Ф.1.Оп.1. Д.255. Л.26.

[2] НА СОИГСИ. Ф.1.Оп.1. Д.252. Л.18.

[3] Информатор: Абаева Р.Т., г. Владикавказ, РСО-Алания.

[4] НА СОИГСИ. Ф.1.Оп.1. Д.255. Л.31.

Большой отток осетин из стран Северной Америки и Австралии начался с началом Первой мировой войны, а затем и с революцией в России. Возвращались, в основном, через Японию и Корею. Везли с собой сельскохозяйственную технику – трактора, сеялки, косилки, оборудование для мельниц, сортовые семена злаковых культур и др., что, несомненно, способствовало прогрессивному развитию сельского хозяйства в Осетии.

Однако в результате такого массового процесса эмиграции из Осетии в первой трети XX века, за рубежом остались сотни осетин. В 1934 г. члены правительственной комиссии по спасению челюскинцев на Аляске натолкнулись на целую колонию осетин, эмигрировавших на Аляску еще до русско-японской войны, работающих на золотых приисках.[1] Часть осетинских мигрантов обзавелась семьями, часть же, в надежде вернуться в родные края, так и осталась в одиночестве. При этом очевидцы свидетельствуют о сохранении ими на чужбине кавказских традиций.

Большинство вернувшихся сразу после Октябрьской революции на родину мигрантов ждали тяжелые испытания. Деньги в стране были обесценены, шла Гражданская война, за которой следовали годы коллективизации и раскулачивания крепких крестьянских хозяйств. Многие бывшие эмигранты в последующие годы были подвергнуты репрессиям, приговорены к заключениям в тюрьмы и лагеря. Лишь единицы из оставшихся за рубежом наших соотечественников, в 60-х гг. прошлого столетия, во время так называемой «Хрущёвской оттепели», смогли по туристическим визам посетить Советский Союз, приехать в Осетию.

Материалы исследования существенно дополняют сложившиеся представления об эмиграции осетин в США, Канаду и Австралию. Позволяют объективно оценить их включение в новое экономическое, социально-политическое и культурное пространство, способствуют более глубокому и обновленному исследованию института трудовой миграции у осетин в первой трети XX века, а также являются богатым и ценным источником для исследования генеалогии осетинских фамилий.

---

[1] НА СОИГСИ. Ф.1.Оп.1. Д.255. Л.109.

ИМЕННОЙ СПИСОК

Абаев Адзырт Дзотаевич 12
Абаев Александр 12, 114, 281, 294, 330, 579
Абаев Басил 13
Абаев Габриэль 13
Абаев Местор 13
Абаев Николай 13
Абаев Павел 13
Абаев Хазмат Захарович 13
Абаев Чермен Бесланович 13
Абагаев Александр 14
Абагаев Андрей 14
Абагаев Василий Григорьевич 14
Абагаев Давид Григорьевич 14, 15, 16
Абагаев Илья 16
Абагаев Тазрет 16
Абациев Боташ 17
Абациев Коста 17
Абиев Афако Тотразович 17
Абиев Габо 17
Абиев Карамас Гудиевич 17
Абиев Ламбек Гудиевич 17
Абиев Мико 18
Абиев Николай Майранович 18
Авзурагов Данел 18
Авзурагов Маци 18
Авсанов Касполат Цараевич 18
Авсанов Майрам Дзанхотович 18
Авсарагов Дауки Кудзиевич 18
Авсарагов Дафа 18
Авсарагов Майк 19
Авсарагов Майрам Кудзиевич 19
Авсарагов Соломон 19
Агаев Кабыл Азоевич 20, 23
Агаев Темирболат Азоевич 19, 20
Агаев Харо 19
Агаев Хауда Азоевич 20
Агкаев Кудзи Заурбекович 20, 230
Агкацев Давид 20
Агкацев Дзабо Мильзаевич 20, 21
Агкацев Яков 21
Агнаев Асабе 22
Агнаев Афако 22
Агнаев Бадзых 22
Агнаев Бибола 22
Агнаев Гадагко 22
Агнаев Гази 22
Агнаев Дзандже 22
Агнаев Елдза 22
Агнаев Елмарза Бибоевич 22
Агнаев Максим 22
Агнаев Цыппу 22
Агоев Басил 21, 22
Агоев Кабыл 23
Агоев Константин 23
Агоев Темир-Болат 23
Агоев Хауда 23
Агузаров Абисал Налукович 23
Агузаров Авраам 23
Агузаров Александр 23
Агузаров Алексей Ельзарикоевич 23

Агузаров Амурхан Муссаевич 24
Агузаров Асабе 24
Агузаров Асаго Убадзович 24
Агузаров Асланбек Дудаевич 24, 581
Агузаров Асланбек Давидович 24
Агузаров Бабудза 25
Агузаров Габре Дзангаевич 25
Агузаров Гаврил 25
Агузаров Дзабо 25
Агузаров Елкан 25
Агузаров Ельбызд Ельзарикоевич 25
Агузаров Захария 26
Агузаров Кургок Налукович 26
Агузаров Магомет 26
Агузаров Мухарбек Гависович 26
Агузаров Павел Александрович 27, 137
Агузаров Павел Сауиевич 27
Агузаров Темболат 27
Агузаров Хаджимурза 27
Агузаров Хаджимусса Кавдынович 27
Агузаров Харитон Дзангаевич 27
Агузаров Царай 27
Адаев Агубекир Хацуевич 28
Адаев Алихан Дзабеевич 28
Адаев Асланбек Кудайнатович 28
Адаев Бабе Сланбекович 28
Адаев Бедо Дафаевич 28
Адаев Газдау Хацуевич 28
Адаев Делеко Читчиевич 28
Адаев Дзука Сабаз-Гиреевич 28
Адаев Илас Кудайнатович 28
Адаев Кансау Гуйманович 29
Адаев Караби Болаевич 29
Адаев Минчи Сарабиевич 29
Адаев Саулох Бадзаевич 29
Адаев Аслангери Кудайнатович 29
Адаев Сослан Бадзаевич 29
Адаев Сосланбек Кубадиевич 29
Адаев Тазе Сабаз-Гериевич 29
Адаев Тембот Сланбекович 29
Адаев Хало Бадзаевич 30
Адеев Алихан 30
Азиев Камболат 30
Азиев Киримсолтан Давидович 30
Азиев Кульчук Давидович 10, 31
Айдаров К. 32
Айдаров Тазе 32
Айларов Александр 32
Айларов Антон 32
Айларов Владимир 32, 80, 243, 281
Айларов Габоци 32
Айларов Евген 32
Айларов Лади 6, 33
Айларов Мынци 33
Айларов Налык 33
Айларов Симон 34
Айларов Хаджимусса Кудайнатович 34
Айтегов Кубади Баз-Гиреевич 34
Аккалаев Андрей 35
Аккалаев Ахберд Казбекович 35

Аккалаев Гамбол 35
Аккалаев Дзахот 35
Аккалаев Елбыздыко Татаевич 35
Аккалаев Михаил Тасоевич 35
Аккалаев Николай 35
Аккалаев Николай Хадахцикоевич 35
Аккалаев Уважико 36
Аккалаев Цымырза Папанович 36
Акоев Алексей 36
Акоев Василий 36
Акоев Губади 36
Акоев Джон 36
Акоев Дзабо 36
Акоев Дзамболат 36
Акоев Замбек 37
Акоев Майран 37
Акоев Пете 37
Акоев Сергей 37
Акоев Сосник 37
Акоев Хадзимат 37
Акоев Х. 37
Аладжиков Суан 37
Албегкаев Коля 38
Албегов Аго Габылович 38
Албегов Амирхан 38
Албегов Андрей 38
Албегов Батчери 38
Албегов Габола Батиевич 38
Албегов Гарба 38
Албегов Дженардыко 38
Албегов Гаха Темболович 39
Албегов Долат-Гирей 39
Албегов Дрис 39
Албегов Дудар 39
Албегов Касполат 39
Албегов Константин Баппиевич 39, 248
Албегов Муха 40
Албегов Николай Агубеевич 40
Албегов Николай Кавдынович 40
Албегов Сабазджери 40
Албегов Садула Годолович 40
Албегов Садула Бздаевич 40
Албегов Саукудз Бицкоевич 40
Албегов Самсон 41
Албегов Соломон 41
Албегов Худжумар Габоциевич 41
Албегонов Георгий 41
Албегонов Егор Темурчиевич 41
Алборов Каурбек Тотиевич 42
Алборов Бекмурза Тотиевич 42
Алборов Темиркан 42
Алдатов Батчери Татаевич 42
Алдатов Борис 42, 350
Алдатов Габла 43
Алдатов Гадагко 43
Алдатов Каурбек 43
Алдатов Мамсыр Давидович 43
Алдатов Михаил 43
Алдатов Николай 44
Алдатов Петка Габарович 44
Алдатов Уане 44
Алдатов Ханджери 44
Алдатов Хасако Афанасьевич 44
Ализов Давид 44
Ализов Каурбек 44

Аликов Алексей 45
Аликов Арцу Темиркоевич 45
Аликов Асламбек 45
Аликов Бабу 45
Аликов Батр 46
Аликов Борис 46
Аликов Васо 46
Аликов Дзаба Темиркоевич 46
Аликов Дзамболат 46
Аликов Дзека 46
Аликов Дзыбырт 46
Аликов Додта Габоевич 47
Аликов Заба 47
Аликов Заурбек 47
Аликов Зейка 47
Аликов Знаур 47
Аликов Иосиф 47
Аликов Касполат 47
Аликов М. 48
Аликов Майк 48
Аликов Майрам 48
Аликов Михаил 48
Аликов Муса 48
Аликов Санербек 48
Аликов Харитон 48
Алисаев Борис 49
Алисаев Илья И. 49
Амбалов Александр Басилович 49
Амбалов Александр Ельдзаевич 51, 450, 497
Амбалов Амурхан Ельмурзаевич 51
Амбалов Гули Ельдзаевич 51
Амбалов Дзибка 51
Амбалов Кайтыко 51
Амбалов Мари 51
Амбалов Татаркан 51
Амбалов Уари 51
Амилаханов Дрис Дзамболатович 51
Амилаханов Габуза 52
Амилаханов Муха 52
Амилаханов Сахмет 52
Амилаханов Соломон Гасанович 52
Андиев Кайтыко 52
Андиев Николай 52
Андреев Хаджи-Мурат 52
Арбиев Баппу 52
Аркаев Аксо 52, 53
Аркаев Дрис 52, 53
Аркаев Сосланбек, сын Баратинского 53
Аркаев Омар Хадахцикоевич 53
Арсагов Барек 53
Арсагов Габис Дзанхотович 53
Арсагов Г. 53
Арсагов Дзагу 54
Арсагов Кубади Хамазаевич 54
Арсагов Сараби Делетекоевич 54
Арсагов Симон 54
Арчегов Бибогка 54
Арчегов Бимболат 55
Арчегов Бригка 55
Арчегов Казгери Куцикович 56
Арчегов Магко 56
Арчегов Маммат Гасеевич 56

Арчегов Темболат Гасеевич 56
Арчегов Хатахц 56
Арчинов Алмахсит 56
Аршиев Быдзау 57
Аршиев Михаил 57
Асанов Михал 57
Асеев Амурхан 57
Асеев Магомет Борекович 57
Асеев Хадзрет Тахидович 57
Атаев Александр Налукович 57, 445, 656
Атаев Габла 58
Атаев Георгий Дохиевич 58
Атаев Данел Налукович 58
Атаев Евгений Агоевич 58
Атаев Михаил Александрович 10, 58
Атаев Самсон Налукович 59
Атаев Сандр 59
Атаев Степан Давидович 59
Атаев Тепа 59
Атаров Ладе 59, 351
Ахполов Беса 59
Ахполов Илья 59
Ахполов Кубади 59
Ахполов Николай 60
Ахполов Саулох 60
Ахполов Хатахцико 60
Ахсаров Мурза 60
Ачеев Александр 60
Ачеев Алексей Дудаевич 60
Ачеев Афако Аслангериевич 6, 60
Ачеев Бехбол 60
Ачеев Гази Увадзович 60
Ачеев Сафонка 60
Ачеев Сослан Аслангериевич 61
Ачеев Чермен Ельдзарикоевич 61
Багдаев Михаил 61
Багдаев Павел 61
Баграев Георгий Дзахотович 61
Баграев Дабе 61
Баграев Датцан Гаспоевич 62
Баграев Фацбай Гаспоевич 62
Баграев Хангери 62
Баграев Харитон Дзахотович 62
Бадзиев Биса 62
Бадзиев Габиц 62
Бадзиев Гацыр 62
Бадзиев Дзамболат 62
Бадзиев Казбек 62
Бадзиев Магомет 63
Бадзиев Санербек 63
Бадзоев Бечи Садулаевич 63
Бадоев Алихан 63
Бадоев Асламурза 63
Бадоев Асланук 63
Бадоев Ахполат 63
Бадоев Джери 63
Бадоев Заурбек 63
Бадоев Иван 64
Бадоев Хадзбечир 64
Бадриев Александр 64
Бадриев Алихан Асламурзаевич 64
Бадриев Гацыр 64
Бадриев Дзакко 64
Бадриев Дрис Асламурзаевич 64

Бадриев Саукудз 65
Бадтиев Александр 65
Бадтиев Алихан Иванович 65
Бадтиев Вано Иванович 66
Бадтиев Додти 66
Бадтиев Сандро 66
Баев Гуйман 66
Баев Даниил 10, 66
Баев Додти 66
Баев Шадди 66
Баев Михаил 66, 67
Баев Сабан 67
Баев Хаджимусса 67
Баев Хаджумар Гуйманович 67
Базиев Евдоким 67
Базоев Бибо 67
Базоев Георгий 67
Базоев Лademир 67
Базоев Соломон 67
Базров Заурбек 68
Базров Петр 68
Байкулов Бурой 68
Байкулов Майрам Магометович 68
Байматов Адо Тотаевич 68
Байматов Александр 68
Байматов Андри 68
Байматов Батр Каурбекович 68
Байматов Гарри 69
Байматов Инус 69
Байматов Кайсын 69
Байматов Мацко 69
Байматов Хаджимет 69
Байматов Хадзыбатыр 69
Байсонгуров Сандр 69
Байсонгуров Степан Бисаевич 70
Байсонгуров Урусби 70
Байсонгуров Хамби 70
Байцаев Бабу Нигкоевич 70
Байцаев Гусой Дзингаевич 70
Байцаев Дрис Харитонович 70
Байцаев Каурбек Дзигаевич 70
Байцаев Котуз 70
Байцаев Урусхан Бимболатович 71
Байцаев Урхан 71
Байцаев Хамби Нигкоевич 71, 72
Байцаев Хадзымат Гадциевич 73
Балаев Данел 74
Балаев Дигис 73
Баликоев Авдрахман Кубадиевич 73
Баликоев Ирахман Кубадиевич 73
Баликоев Каурбек 74
Баликоев Сламбек 74
Баликоев Татаркан 74
Баликоев Осман Дзарахматович 74
Бараков Бимболат Хакоевич 10, 75
Бараков Дмитрий 75
Бараков Зансол 75
Бараков Николай Тегкаевич 75
Бароев Баце Темболович 75
Бароев Бечи 76
Бароев Бызал 76
Бароев Габла 76

Бароев Галау 76
Бароев Иван 76
Бароев Кирилл 76
Бароев Мамат 76
Бароев Маци Кавдынович 76
Бароев Мирзабек 77
Басаев Тепсарико 77
Басиев Александр 77
Басиев Алексей 77
Басиев Амурхан 77
Басиев Афсимайхо 77
Басиев Батчери 77
Басиев Бедте 77
Басиев Георгий Ладзиевич 78
Басиев Георгий 78, 338, 527, 544
Басиев Гыдцеу 78
Басиев Дзандже 78
Басиев Дмитрий 78
Басиев Дмитрий Сакоевич 79
Басиев Дрис 79
Басиев Иван 79
Басиев Иван Папаевич 79, 397
Басиев Кайсын Хаджи-Муссаевич 80
Басиев Карп 80
Басиев Константин 80
Басиев Мико 80
Басиев Михаил 80
Басиев Мокар 81
Басиев Николай 81
Басиев Павел 81
Басиев Садулла 81
Басиев Сапсыко 81
Басиев Сараби 81
Басиев Темыркан 81
Басиев Федор 82
Басиев Хадзмет 82
Басиев Хамат 82
Басиев Хаматкан 82
Басиев Харитон 82
Басиев Харитон 82
Басиев Хатох 82
Басиев Челахсан 82
Басиев Яков 82
Баскаев Агко 83
Баскаев Александр 83
Баскаев Афай 83, 85
Баскаев Баби Дженаевич 83
Баскаев Батырбек 83
Баскаев Василий Шостыкович 83
Баскаев Габо 83
Баскаев Гаги Бердович 84
Баскаев Гадзма Бадеевич 84
Баскаев Гамбол Бадеевич 84
Баскаев Дагка 84
Баскаев Джена 84
Баскаев Еруслан 84
Баскаев Заурбек Бадеевич 84
Баскаев Иналык 84
Баскаев Кайтыко 85
Баскаев Каурбек 85
Баскаев Магомет 85
Баскаев Мацко 85
Баскаев Муса 85
Баскаев Николай Дзагкоевич 85
Баскаев Налык 83, 85
Баскаев Сози Батчеевич 85

Баскаев Хадзмет Дзабоевич 86
Баскаев Шостык 86
Батагов Агубе 86,
Батагов Агубе Иласович 86, 356
Батагов Елисей Соломон 86
Батагов Сослан 86
Батагов Солтан 87
Батагов Солтан 87, 115
Батагов Темиркан 87
Батагов Фемарк 87
Батагов Хаджи-Омар 87
Батиев Александр 87
Батиев Алихан Иванович 87
Батиев Гус 88
Батиев Максим 88
Батыров Григорий 88
Батыров Дзамболат 88
Батяев Савва 88
Бацазов Арцу Казиевич 88
Бацазов Кайтыко 89
Бацазов Мамат 89
Бацоев Алихан 89, 365
Бацоев Амырхан 89
Бацоев Асланбек Аузбиевич 89
Бгиев Агубе Амзорович 89
Бдтаев Дзиппа 89
Бзаров Габат Майрамович 89
Бзаров Гаср Майрамович 89
Бзаров Хаджи-Мусса Дрисович 90
Бегиев Батыр 90
Бегиев Володя Дзамболович 90
Бегизов Аксо 90
Бегизов Асланбек 90
Бегизов Батр 91
Бегизов Владимир Дз. 91
Бегизов Михаил 91
Бегизов Сосланбек 91
Бегизов Уане Асагоевич 91
Бегизов Хадзмет 92
Бегкаев Мимболат Иналукович 92
Бедоев Дзикгур 92
Бедоев Еста 92
Бедоев Иван 92
Бедоев Каурбек Буриевич 92
Бедоев Муради 93
Бедоев Хусина 93
Бекиев Кази 93
Бекмурзов Гацыр Гавдиевич 93
Бекмурзов Георгий Долаевич 93, 136, 393
Бекмурзов Дзида 94
Бекмурзов Иван 94
Бекмурзов Къабра 94
Бекмурзов Михаил 94
Бекмурзов Николай 94
Бекмурзов Самсон 94
Бекмурзов Сослан 94
Бекоев Кайтыко 94
Бекоев Майк 95
Бекоев Михаил 95
Бекоев Мурат 95
Бекуев Каурбек 95
Бекузаров Александр 95
Бекузаров Амурхан Афакоевич 95
Бекузаров Батр 95

Бекузаров Бебо 95
Бекузаров Даци 96
Бекузаров Дзабе Сахугович 96
Бекузаров Дзахот 96
Бекузаров Иналди 96
Бекузаров Лаукуда 96
Бекузаров Михаил 96
Бекузаров Матвей 96
Бекузаров Созырко 97
Бекузаров Тотрык Ахметович 97
Бекузаров Цымырза Угалукович 97
Беликов Дагко 97
Беликов Дбыл 97
Беликов Тимофей 97
Бердиев Татаркан 97
Бериев Алимурза Дзамболатович 97
Бериев Габис 98
Бериев Галау Сабазгериевич 98
Бериев Закарья 98
Бериев Тазе 98
Бериев Тазрет Дзамболатович 98
Беркаев Александр Гапбоевич 98, 238
Беркаев Павел 99
Бероев Александр 99
Бероев Алихан 99
Бероев Андрей Бадзиевич 99
Бероев Андрей 99
Бероев Андро 100
Бероев Вальтер 10, 100, 101, 102
Бероев Владимир Дзегаевич 103
Бероев Гадзбе Бабиевич 103
Бероев Нугка Бозиевич 103
Бероев Татари 103
Бероев Татари Бечирович 103
Бероев Хачаша Бадзиевич 103
Бероев Цолла Бадзиевич 103, 104
Бесаев Алексей Хазбиевич 104
Бесаев Бекир 104
Бесаев Гери 104
Бесаев Заурбек Урусбиевич 104
Бесаев Сахамби Хазбиевич 105
Бесаев Урузмаг Урусбиевич 105
Беслекоев Егке 105
Бесолов Аксо 105
Бесолов Алексей 105
Бесолов Алихан 105
Бесолов Амырхан 105
Бесолов Андрей 106
Бесолов Бидтыр Бабуевич 106
Бесолов Виктор 106
Бесолов Георгий 106
Бесолов Георгий 106
Бесолов Дахцико 106
Бесолов Джеор 107
Бесолов Кабан 107
Бесолов Николай Харитонович 107
Бесолов Павел Цедуевич 107
Бесолов Сосланбек 107
Бесолов Спиридон 107
Бесолов Татаркан Каурбекович 107
Бесолов Фили 107
Бесолов Хадахц 107

Бесолов Харитон Сабазович 108
Бесолов Хатох Бимарзаевич 108
Бесолов Хусина 108
Бесолов Чермен 108
Бестолов Алексей 109
Бестолов Бодзи 109
Бестолов Гетагаз 109
Бестолов Ислам 109
Бестолов Папо 109
Бестолов Полка 109
Бестолов Сосе 109
Бетанов Асланбек Басилович 109
Бетанов Берд 110
Бетанов Смайли 110
Бетанов Тазе Данелович 110
Бетанов Хаджи-Мусса 110
Бетанов Хасан Генардукович 110
Бетоев Алимурза 110
Бетрозов Алихан Амфокович 110
Бетрозов Афико Хазбиевич 110
Бетрозов Бечел 111
Бетрозов Бисо 111
Бетрозов Быдзау Асламурзаевич 111
Бетрозов Тазе 111
Бетрозов Том 111
Бетрозов Хадзират Асламурзаевич 111
Бетрозов Хангери 111
Бзыков Дрис 111
Бзыков Мацко Смыкоевич 111
Бзыков Уруспи Мацкоевич 112
Биазров Николай 112
Бибаев Асланбек 112
Бибаев Асламбек 112
Бибаев Беслан 112
Бибаев Дауки 112
Бибаев Дзиба 112
Бибаев Николай 112
Бибаев Саулаг Гатулович 113
Бибаев Харитон 113
Бибоев Беслан 113
Бибоев Бечир 113
Бибоев Хушина 113
Бигаев Абат Гациевич 114
Бигаев Агка 114
Бигаев Акмурза 114
Бигаев Александр Дотаевич 114, 520
Бигаев Алибек 115
Бигаев Андрей 115
Бигаев Асламурза 116
Бигаев Астемир Татаевич 115, 116
Бигаев Арцу Асагоевич 116, 575
Бигаев Баболка 116
Бигаев Борис В. 116
Бигаев Баппу 116
Бигаев Гарри 116
Бигаев Григорий 117
Бигаев Димитрий К. 117
Бигаев Заурбек 117
Бигаев Иван 117
Бигаев Инус 117
Бигаев Ира 117
Бигаев Исса 117
Бигаев Камбулат 117
Бигаев Кудайнат 118

Бигаев Кирилл 118
Бигаев Кызыл 118
Бигаев Майк 118
Бигаев Михаил 118
Бигаев Мта Дударович 118
Бигаев Петр 118
Бигаев Садулла 119
Бигаев Солтан 119, 647
Бигаев Стефан 119
Бигаев Сэм 119
Бигаев Темуркан 119
Бигаев Тимофей 119
Бигаев Хаджи-Мурза 119
Бигаев Хаджимусса 120
Бигаев Хаджи-Умар Моллоевич 120, 575
Бигаев Хаджумар 120
Бигаев Хамби 120
Бигаев Ханджери 120
Бигаев Цопан Татаевич 115, 120, 647
Бидеев Владимир Кириллович 120
Бидеев Дзандар 120
Бидеев Дзикур 121
Бидеев Дзодзык 121
Бидеев Тазарет 121
Бидеев Татари Хаблиевич 121
Бидеев Татаркан Кириллович 121
Биджелов Алихан 121
Биджелов Гата 121
Биджелов Гате Едзагоевич 121
Биджелов Илас 121
Биджелов Хаджумар 122
Бизиков Ахмед 122
Бизиков Кубади 122
Бизикоев Урузмаг 122
Билаонов Иван 122
Битаев Микала 122
Битаев Сергей Уанеевич 122
Битаев Сосланбек Гадоевич 122
Битаев Томай 123
Битаров Андрей 123
Битаров Александр Дзибаевич 123
Битаров Гетагаз 123
Битеонов Будзи 123
Битеонов (Тотаев) Гацыр 123
Бицаев Алихан 123
Бицаев Камбулат 123
Бицаев Лако 124
Бицоев Аким 124
Бицоев Габола 124
Бицоев Казгери 124
Бицоев Харитон 124
Бицоев Хасан 124
Бичегкуев Каурбек 124
Бичегкуев Омар Беппаевич 125
Бичегкуев Урузмаг 125
Блиев Амурхан Гобацович 125
Богазов Гардон 125
Богдаев Бедти 125
Богдаев Михаил 125
Богдаев Павел 125
Богдаев Татари 126
Богдаев Ханге 126
Богов Газин 126
Богов Дзадзу 126

Богов Долат-Мурза 126
Богов Николай 126
Бозров Бетре 126
Бозыров Георгий 126
Бозыров Николай 126
Бозыров Уане 127
Бокиев Кази 115, 127
Бокоев Агубе 127
Бокоев Бимболат 127
Бокоев Кази-Магомет 127
Бокоев Хаджумар 127
Болатов Гаспи 127
Болатов Моисей 127
Болатов Хаджи Тасоевич 127
Болиев Муради Дадоевич 127
Боллоев Бен 128
Боллоев Бичека 128
Боллоев Быдзау 128
Боллоев Данел 128
Боллоев Дзабола 128
Боллоев Дигис 128
Боллоев Дохчико 128, 129, 165
Боллоев Ельбиздук Хуасдзаович 129
Боллоев Илас 129
Боллоев Инал Асланбекович 129
Боллоев Инал Хаджи-Омарович 129
Боллоев Иналук Хаджи-Омарович 129
Боллоев Муха 129, 130
Борадзов Асламурза 130
Борадзов Ислам 130, 131
Борадзов Николай 130
Борадзов Саулох 130
Борадзов Тотр 131
Бораев Ахберд 131
Бораев Казгери 131
Босиев Михаил 131
Ботоев Гамат Тасоевич 132
Ботоев Михаил 132
Ботоев Павел 132
Боциев Кази 132
Боциев Каурбек 132
Браев Агыса 132
Браев Вано 132
Браев Казмагомет 132
Браев Солтан 133
Бритаев Мацко 133
Брциев Гыдзыго 133
Брциев Темболат Кудайнатович 133
Бтемиров Георгий 133
Бугулов Ахмет 133
Бугулов Ислам Аслангериевич 133
Будаев Дзанхот Бидзоевич 133
Будаев Кургок 133
Будаев Урузмаг 133
Бузаров Алихан 134
Бузаров Быдзау 134
Бузаров Смаил 134
Бузоев Мали Хасакоевич 134
Бузоев Урусби Хазбиевич 134
Бузоев Ибрагим Шамильевич 134
Булацев Быдзау Адоевич 134
Бураев Гадзбе Дзбоевич 134
Бурнацев Хадзмет 135

Бутаев Александр 135
Бутаев Амзорыко 135
Бутаев Асланджери 135, 265
Бутаев Бабу 135
Бутаев Бабуц Муссаевич 135
Бутаев Бубуцка 135
Бутаев Гадзе Темболатович 135
Бутаев Дадо Дзикаевич 136
Бутаев Еламурза 136
Бутаев Ельмурза 136
Бутаев Елиазар 94, 114, 136, 243, 456, 592
Бутаев Зарабек 136
Бутаев Каламурза 136
Бутаев Касай Цыбыртович 137
Бутаев Митрофан 137
Бутаев Павел 26, 30, 137
Бутаев Соломон 137
Бутаев Туган 137
Быдтаев Дзипа Отаевич 137
Быдтаев Гавриил 137
Быдтаев Галау 137
Быдтаев Томай 138
Быдтаев Чана 138
Бязров Батрадз Кочиевич 138
Бязров Бодзи Кочиевич 138
Бязров Гаге 138
Бязров Кайсан Тедоевич 138
Бязров Кано 138
Бязров Кургок Дохцикоевич 138
Бязров Урусби Кочиевич 138
Бязров Царай 139
Бязыров Крым-Солтан Тебоевич 139
Бязыров Фацбай Дохчикоевич 139
Бясов Аслангери 140
Бясов Амурхан 140
Бясов Афако Асланбекович 140
Бясов Ахмет 140
Бясов Георгий Кургокович 140
Бясов Дрис Басиатович 141
Бясов Николай Гасаевич 141
Бясов Садула 141
Бясов Сафарби Басиатович 141
Бясов Сахамби 141
Бясов Слангери Басиатович 141
Бясов Тасо 142
Бясов Фадичи 142
Бясов Хаджумар 142
Вазагов Дрис 142
Вазагов Сереян 142
Вазиев Гаппо 142
Валаев Тотрбек 142
Ваниев Александр 143
Ваниев Бекмурза 143
Ваниев Долат-Мурза 143
Ваниев Мазан 143
Ваниев Сахмурза 143
Ваниев Темболат 143
Варзиев Доба 143
Варзиев Пецо 143
Ватаев Бадзи 143
Ватаев Борис 143
Ватаев Георгий 144
Ватаев Капитон 144
Ватаев Касполат 144
Ватаев Касполат К. 144
Ватаев Караби 144

Ватаев Полка 144
Ватаев Темысо 144
Ватаев Тотрбек 145
Ватаев Тотыр 145
Габаев Александр 145
Габаев Басил 145
Габаев Бенджамин 145
Габаев Владимир 145
Габаев Лази 145
Габаев Леон 146
Габаев Михаил 146
Габаев Перл 146
Габаев Симон 146
Габаева Софья 146
Габаев Тазе 146
Габаев Якоб 146
Габайраев Саулох 146
Габайраев Саламан Хуасдзаович 146
Габайраев Соломон С. 147
Габанов Кайсын 147
Габанов Огалык 147
Габараев Глаши 147
Габеев Афай 147
Габеев Владимир 147
Габеев Губади Сабазгериевич 147
Габеев Дзега Иналович 148
Габеев Доко 148
Габеев Петр 148
Габеев Сандр Иналович 148
Габеев Сахам 148
Габеев Сахмат Тадеевич 148, 191
Габеев Тимофей 149, 327
Габеев Урузмаг Бадеевич 149
Габеев Хакясса Дзабоевич 149
Габеев Чичи 149
Габисов Баразг Х. 149
Габисов Мута 150
Габисов Моисей 150
Габисов Сэм 150
Габисов Тазе 150
Габисов Татаркан 150
Габисов Темболат 150
Габисов Филипп Гарри 150
Габисов Цымырза 150
Габоев Алекс 150
Габоев Асахмат 151
Габоев Батыр 151
Габоев Симон 151
Габолаев Гасти Тотразович 151
Габолаев Гаци 152
Габолаев Гатин 152
Габолаев Михаил Ельзарукоевич 151, 152
Габуаев Габу 152
Габуев Алихан 152
Габуев Алихан 152
Габуев Асабе 152
Габуев Бако 152
Габуев Гадзбе 152
Габуев Гадзе 152
Габуев Галау 152
Габуев Гамо 153
Габуев Герман 153
Габуев Данел 153
Габуев Кавдын 153
Габуев Константин 153
Габуев Куку Иласович 153

Габуев Кызылбек 153
Габуев Мандзай 153
Габуев Моисей 153
Габуев Мисост 154
Габуев Мишка 154
Габуев Тазе 154
Габуев Темурчи 154
Габуев Тола 154
Габуев Федор 154
Габуев Федор Казиевич 154
Габуев Хадзмет 155
Габуев Харитон 155
Габулов Габе 155
Габулов Петр 155
Гавдинов Георгий Барисович 155
Гавдинов Уане Науагович 155
Гависов Тазарет Марзабекович 155
Гависов Темболат Алимурзаевич 156
Гагкаев Габла 156
Гагкаев Георгий 156
Гагкаев Дагкан 151, 156
Гагкаев Шостык Агуевич 156
Гагкуев Георгий 156
Гагкуев Дуге 157
Гагкуев Заурбек 157
Гагкуев Лаврентий 157
Гагуев Гадо Б. 157
Гагулаев Барек 157
Гадаев Андрей 157
Гадаев Буцу 157
Гадаев Тазе 157
Гадаев Тазрет 158
Гадаев Том 158
Гадазиев Андрей 158
Гадазиев Николай 158
Гадзаев Георгий 158
Гадзаев Петр 158
Гадзаев Сандир 158
Гадзаов Александр Асланбекович 159
Гадзаов Александр Сабазгериевич 159, 164, 433, 656
Гадзаов Барек 159
Гадзаов Бидзега 159
Гадзаов Гауис Аликович 159
Гадзаов Георгий Аликович 160
Гадзаов Дафа 160
Гадзаов Николай Сабанович 160
Гадзаов Созурко 160
Гадзацев Ельмурза 160
Гадзиев Дзабола 160
Гадзиев Саламгери 160
Гаев Дафа Арзонович 161
Гаев Егор 161
Газалов Георгий 161
Газалов Каирбек 161
Газалов Сергей 161
Газанов Георгий Майрамкулович 162
Газанов Камболат 162
Газанов Константин 162, 657
Газанов Сослан 162
Газанов Харитон 162, 202
Газанов Шехо Басиатович 163
Газаов Тебо Магометович 163

Газданов Агубе 163
Газданов Аслангери 163
Газданов Георгий 163
Газданов Каурбек 163
Газданов Кызылбек 163
Газданов Симон 163
Газданов Харитон 163
Газюмов Сослан 163
Гаккоев Габриэл 164
Галабаев Шашыге Агоевич 164
Галабуев Габла Гадаевич 164, 327
Галабуев Габис 159, 164
Галаов А. 165
Галаов Соломон 165
Галаов Саханджери 165
Галачиев Осман 165
Галеов Александр 165
Галеов Карасе 165
Галеов Салат 165
Гамаев Самсон 166
Гамаев Хаджи-Омар Асланбекович 166
Гамаев Цыца 166
Гамазов Хаджимет Мурзабекович 24, 166, 581
Гамаонов Саламгери 166
Гамаонов Слангери 167
Гамаонов Сахангери 167
Гамаонов Темуркан Хадзиевич 167
Гамахаров Дабан 167
Гамахаров Науаг Батаевич 167, 673
Гамосов Александр 167
Гамосов Гиси 167
Гамосов Гида 167
Гамосов Давкуй Цараевич 168
Гамосов Дахцико Цараевич 168
Гамосов Карасе 168
Гамосов Магомет 168
Гамосов Сабаз-Гирей 169
Гапбаев Александр 169
Гапбаев Басил Б. 169
Гапбаев Басил Кубадиевич 169
Гапбаев Гадо Урустанович 169
Гапбаев Георгий Дафаевич 169
Гапбаев Ладемыр Дафаевич 169
Гапбаев Сандыр Темырциевич 169
Гаппов Тола Ельмарзаевич 84, 171
Гарданов Джиорджи 171
Гасиев Александр 171
Гасиев Бекза 10, 171
Гасиев Борис 172
Гасиев Гирей 172
Гасиев Дзандар 172
Гасиев Дзарахмет Георгиевич 172
Гасиев Дмитрий 173
Гасиев Илас 173
Гасиев Телли 173
Гасиев Хадзбатыр 173
Гасиев Харитон 173
Гасиев Черти 173
Гатагов А. 173
Гатагов Джена 174

Гатагов Кудайнат 174
Гатагов Сала 174
Гатаев Гамат 174
Гатазов Гарнат 174
Гатазов Стамбек 174
Гатеев Абпи 174
Гатеев Алихан 174
Гатеев Дагка 175
Гатеев Дзибогка Бепаевич 175
Гатеев Евгений 175
Гатеев Урусхан 175
Гатиев Алихан 175
Гатиев Дмитрий 175
Гатиев Карасе 175
Гатиев Савкуй 175
Гатиев Татаркан 175
Гатиев Харитон 176
Гатикоев Моисей 176
Гатуев Алихан 177
Гатуев Георгий 177
Гатциев Дзандар 177
Гатциев Ильяс 177
Гатциев Касполат Бадолович 177
Гатциев Кудаберди Гасаевич 177
Гатциев Майран 177
Гатциев Нали Д. 177
Гатциев Саукуй 178
Гатциев Хас 178
Гацалов Темуркан 178
Гацоев Георгий 178
Гацолаев Амурхан Габоевич 178
Гацолаев Бази Саукуевич 178
Гацолаев Гена Темурчиевич 178
Гацолаев Муха Дзамболатович 178
Гацолаев Мынций 178
Гацолаев Хаджи-Мусса 179
Гацолаев Хаджи-Умар 179
Гегаев Адылгери 179
Гегаев Алексей 179
Гегаев Сандр 179
Гегеев Дрис 179
Гегкиев Исса 179
Гегуев Бадау 179
Гегуев Гадо 179
Гегуев Гамат 180
Гегуев Инус 180
Гегуев Урусхан 180
Гергиев Бадау 180
Гергиев Басил 180
Гергиев Батке 180
Гергиев Магомет 180
Гергиев Турбек 180
Гериев Сосламбек 180
Гериев Хаджумар 180
Гериев Хамурза 180
Гериев Харитон 181
Гетоев Алексей Бадеевич 181
Гетоев Михаил 181
Гетоев Соломон 181
Гибизов Аксо 181
Гибизов Андрей 181
Гибизов Михел 182
Гибизов Фатцбай 182
Гибилов Пипи 182
Гибитов Саге 182
Гизиков Царай 182

Гобаев Дзидзи Сланикоевич 182
Гобаев Курман 182
Гобаев Михаил 182
Гобаев Темболат 183
Гобаев Хаджумар 55, 183
Гобаев Хадзбатыр 183
Гобеев Алексей Гуллаевич 183
Гобеты Алексей Бечирович 183
Гобеев Амат 183
Гобеев Афай Фацбаевич 184
Гобеев Бета 184
Гобеев Владимир Моисеевич 184
Гобеев Галау Дзадаевич 185
Гобеев Губади Бекмурзаевич 185
Гобеев Доко Дзабоевич 185
Гобеев Илас Цопеевич 185
Гобеев Кургок Сафаевич 185
Гобеев Горо 186
Гобеев Савкуй Цоппоевич 186
Гобеев Сага 186
Гобеев Хангери 186
Гогаев Аким 187
Гогаев Александр Бердыевич 187
Гогаев Александр 187
Гогаев Байло 188
Гогаев Батырбек Ахметович 82, 188
Гогаев Бедте 188
Гогаев Битар 188
Гогаев Богдан 188
Гогаев Дзбо 188
Гогаев Георгий 188
Гогаев Григорий 188
Гогаев Ибрагим 188
Гогаев Израил 188
Гогаев Илья 189
Гогаев Кирилл 189
Гогаев Леонти 189
Гогаев Леуан 189
Гогаев Максим 189
Гогаев Митрофан 189
Гогаев Николай 189
Гогаев Павел Заурбекович 190
Гогаев Созырко 190
Гогаев Стефан Хонхиевич 190
Гогаев Тило 190
Гогаев Тотик 190
Гогаев Тузар 191
Гогаев Умар 191
Гогаев Харитон 191
Гогниев Гамат 191
Гогниев Умарби 191
Гогоев Александр 191
Годжиев Александр 191, 149
Годжиев Афанасий П. 192
Годжиев Иван 192
Годжиев Пойда Заурбекович 192
Годжиев Симон 192
Годзаев Илья 193
Годзаев Самсон Саймон 193
Годзиев Иван 193
Годзоев Тагка 193
Годзоев Тузар 193
Годизов Александр 193
Годизов Александр 193
Годизов Габола 194
Годизов Георгий 194
Годизов Геор 194

Годизов Давид Губадиевич 194
Годизов Фёдор 194
Гозоев Гаппо 194, 200
Гозоев Налук 194
Гозоев Харитон 194
Гозоев Хато 195
Гозюмов Александр 195
Гозюмов Гатин 195
Гозюмов Константин Касаевич 79, 93, 108, 195, 210, 237, 396
Гозюмов Мало 195
Гозюмов Мальсаг 196
Гозюмов Михал 196
Гозюмов Петр 196
Гокаев Кудди 196
Гокинаев Михаил 196
Гокинаев Михаил 196
Гокоев Георгий 196
Гокоев Кудзи Асламурзаевич 196
Гокоев Леван 197
Гокоев Тагка Ахтолович 197
Губаев Иосиф 197
Губаев Хаджи-Мурат 197
Губиев Адиль-Гирей 197
Губиев Урус 55, 197
Гугкаев Алексей 197
Гугкаев Дадту Кудырович 197
Гугкаев Грым 198
Гугкаев Габрел 198
Гугкаев Крым Бесланович 198
Гугкаев Хадзмет Габациевич 198
Гудиев Александр 198
Гудиев Дзарахмет 198
Гукаонов Дыгыз 198
Гулаев Билл 199
Гулаев Иосиф 199
Гулаев Уильям 199
Гулунов Беслан 199
Гульчеев Данел Бимболатович 199
Гульчеев Данел 199
Гульчеев Дрис 199
Гульчеев Хаджи-Омар Бимболатович 200
Гульчеев Хаджумар 200
Гунаев Кургок 200
Гунаев Дигис 200
Гурдзибеев Саулох 200
Гуриев Агубечир 200
Гуриев Александр 200
Гуриев Ачер 194, 200
Гуриев Бызал 201
Гуриев Сэм 201
Гусалов Каз-Булат 10, 201
Гусалов Хатох Савельевич 202, 238
Гусов Абрам 202
Гусов Александр 202
Гусов Алик 203
Гусов Богдан 203
Гусов Гацола 203
Гусов Михел 203
Гусов Темболат 203
Гусов Тепсарико 203
Гусов Тимофей 203
Гусов Тито 203
Гусов Хатох 203

Гуссаов Генардук Хамазаевич 204
Гуссаов Микала Басилович 204
Гуссаов Тазе 204
Гуссаов Хатох 204
Гутиев Алихан 204
Гутиев Алихан 204
Гутиев Габыла 204
Гутиев Сандро 204
Гутиев Харитон 204
Гутнов Ахлау 204
Гутнов Гата 204
Гутнов Гацыр 205
Гутнов Гуди 205
Гутнов Дохцико 205
Гутнов Каурбек 205
Гутнов Мулки 205
Гутнов Сауи 205
Гутнов Харитон Афанасьевич 205
Гутнов Хатахцико 206
Гуцаев Аврам 206
Гуцаев Майрам 206
Гуцаев Марк 206
Гуцаев Матвей Ильич 206
Гуцунаев Кайтук 207
Дагоев Виссарион 207
Дагуев Кубади Асаевич 207
Дадианов Бица 207
Дадианов Габоци Гадариевич 207
Дадианов Полка Казантемирович 207
Дадианов Темир Казантемирович 208
Дадианов Шмел 208
Дадтеев Гаге 208
Дадтеев Газдже 208
Дадтеев Илас Гегиевич 208
Дадтеев Хаджумар 208
Дамбегов Бекир Дзахоевич 208
Дамбегов Бицо Хазбиевич 208
Дамбегов Дзабе 208
Дамбегов Канамат Хазбиевич 208
Дамбегов Кубади Хамазаевич 209
Дамбегов Кудаберди 209
Дамбегов Таип Самсадинович 209
Дамбегов Тазе 209
Дамбегов Ханджери 209
Дамзов Кальцико Кубурович 209
Дамзов Семеон 210, 253
Дарчиев Данел Гобиевич 210
Датдеев Елак 210
Датиев Гацыр 210
Датиев Георгий 211
Датиев Георгий Савкудзович 211
Датиев Дженардыко 212
Датиев Дзада 213
Датиев Игко 213
Датиев Налык 213
Датиев Николай 213, 453
Датиев Татари 214
Датиев Сала 214
Датиев Хаджи-Умар 214
Дауев Будзи 214
Дауев Сабан 214
Дауев Саламан 214
Дауров Азамат 214, 453
Дауров Дзика Гадоевич 214

Дауров Сосланбек Гадоевич 215, 553
Дегоев Майрам Мимболатович 215
Дегоев Мацка Гургокович 215
Дегоев Михаил 216
Дегоев Урски 216
Дегоев Урусбий Дзардагович 216
Джанаев Инус 217
Джанаев Казгери Бадзинович 217
Джанаев Нико 218
Джедикоев Тотрадз 218
Джедикоев Царай 218
Джелиев Азо 218
Джелиев Индрис 218
Джериев Асабе 218
Джериев Ладе 218
Джибилов Андрей Тепсарикоевич 218
Джибилов Батдзе Дзиукаевич 218
Джибилов Борис 218
Джибилов Бота Батоевич 219
Джибилов Габати 219
Джибилов Георгий 219
Джибилов Иван 220
Джибилов Камболат Ельдзарикоевич 220
Джибилов Каурбек Темиркоевич 220
Джибилов Магомет 220
Джибилов Магомет Мзаевич 220
Джибилов Михаил Батоевич 5, 221
Джибилов Петка Батоевич 221
Джибилов Темболат 221
Джибилов Тембулат Батоевич 222
Джибилов Темболат Гугиевич 222, 499
Джимиев Абу Кавдынович 222
Джимиев Гамат Савкудзович 222
Джимиев Дзико Шабеевич 222
Джимиев Магомет 222
Джимиев Ноки Шабеевич 223
Дзабаев Андрей 223
Дзабаев Бабу 223
Дзабаев Барис 223
Дзабаев Василий Бибоевич 223
Дзабаев Васка 224
Дзабаев Илья Давидович 224, 230, 350, 592
Дзабаев Карасе 224
Дзабаев Николай Бибоевич 224
Дзабоев Борис 224
Дзабоев Илюша 224
Дзабоев Сараби 224
Дзавкаев Тазе 224
Дзавкаев Тимофей Дзарахматович 225
Дзавкаев Цицеу 225
Дзагаев Элмер 225
Дзагкоев Александр 225
Дзагкоев Алексей Урусханович 225
Дзагкоев Баса 226
Дзагкоев Габуци Урусханович 226
Дзагкоев Касполат Урусханович 226

Дзагоев Амурхан 226
Дзагоев Дзахи 226
Дзагоев Дрис Басиатович 226
Дзагоев Лаксе 226
Дзагоев Сандир Асланикоевич 227
Дзагуров Гуцан 227
Дзагуров Сафарби Хазбиевич 227
Дзагуров Хаджимусса 227
Дзагуров Хачаша 227
Дзакоев Хамби 227
Дзалаев Басил 227
Дзалаев Батче 227
Дзалаев Борис 227
Дзалаев Василий 228
Дзалаев Гадаци 228
Дзалаев Джеор 228
Дзалаев Додти 228
Дзалаев Каирбек 228
Дзалаев Леван 228
Дзалаев Леонтий 228
Дзалаев Максим 228
Дзалаев Мали 229
Дзалаев Маци 229
Дзалаев Маци 229
Дзалаев Местор 229
Дзалаев Мико 229
Дзалаев Михаил 229
Дзалаев Николай 229
Дзалаев Петр 229
Дзалаев Филипп 229
Дзалаев Хангери 230
Дзалаев Харитон 20, 230
Дзалаев Цара Созоевич 224, 230
Дзампаев Андрей Константинович 231, 253, 426, 427, 428
Дзампаев Дзаналды 231
Дзампаев Танц Каурбекович 231
Дзанаев Иван 231
Дзанаев Битар 232
Дзанаев Дадо 232
Дзанаев Инус Захарович 232
Дзанаев Николай 232
Дзансолов Абисал 233
Дзансолов Губади Сламурзаевич 233
Дзансолов Дрис Сланович 233
Дзансолов Залумгери Сламурзаевич 233
Дзансолов Захар Сламурзаевич 233
Дзансолов Филипп 233
Дзантуев Алихан Георгиевич 233
Дзантуев Салафир Майранович 233
Дзарасов Абаци Темирканович 234
Дзарасов Асланбек Камболатович 234
Дзарасов Бимболат Камболатович 234
Дзарасов Джерихан 234
Дзарасов Дзаналдико 234
Дзарасов Дзиу 234
Дзарасов Ибрагим Дрисович 234
Дзарасов Магомет 235

Дзарасов Савелий Сергеевич 235
Дзарасов Салам Темирканович 235
Дзарасов Хаджибечир 235
Дзарасов Хаджимурза 235
Дзарасуев Амурхан Майранович 235
Дзарахохов Гургок 235
Дзарахохов Маци 235
Дзарахохов Хаджимурат Уариевич 50, 236
Дзасохов Алимурза 236
Дзасохов Андрей 236
Дзасохов Ахмет 236
Дзасохов Бекмурза 236
Дзасохов Быдзо Каурбекович 237
Дзасохов Дзамболат 237
Дзасохов Дзахот Гасаевич 237
Дзасохов Гено 237
Дзасохов Ельмурза 237
Дзасохов Илья 238
Дзасохов Кирилл 238
Дзасохов Никифор 238
Дзасохов Созрыко 238
Дзасохов Степан 238
Дзахов Астемир Дзидзоевич 238
Дзахов Борис Ганноевич 238
Дзахов Борис Талович 239
Дзахов Владимир Дзидзоевич 239
Дзахов Давид 240
Дзахов Давид 240
Дзахов Дзамурза 240
Дзахов Сослан 240
Дзахов Хагуцыра Дзидзоевич 238, 240
Дзахов Харитон 241, 471
Дзахоев Антон 241
Дзахоев Грегори 242
Дзахоев Дахцико Ильясович 242
Дзахоев Дахцыко Инусович 194, 200, 242, 656
Дзахоев Дземур 242
Дзахоев Созыр Бекаевич 242
Дзахоев Савелий 243
Дзахоев Хаджимуса Ацултанович 243
Дзбоев Агубе 243
Дзгоев Бимболат 243
Дзгоев Жамат Тебоевич 243
Дзгоев Заурбек Габарцович 244
Дзгоев Хусина 244
Дзгоев Папын 244
Дзедаев Тасо Темрукович 244
Дзедаев Татари 244
Дзедаев Тего 142, 244
Дзедаев Царай Дагкоевич 245
Дзедаев Цицеу 245
Дзеранов Муса 245
Дзесов Алимурза 245
Дзесов Бекмурза 245
Дзесов Эльмурза 245
Дзестелов Агубе 246
Дзестелов Астемир Гапоевич 246
Дзестелов Дзбо 246
Дзестелов Дзиука 115, 246
Дзестелов Ислам 246
Дзестелов Кима 246

Дзестелов Кызылбек 247
Дзестелов Лademыр Г. 247, 499
Дзибоев Борис 247
Дзигоев Бимболат 247
Дзигоев Биби Темболатович 247
Дзидзоев Батырбек 248
Дзидзоев Дзихан 248
Дзидзоев Марк 248
Дзидзоев Микала 248
Дзидзоев Мирзабек 248
Дзилихов Александр 248
Дзилихов Александр Г. 248
Дзилихов Бабо 249
Дзилихов Георгий 249
Дзилихов Иосиф Ильич 249
Дзилихов Константин 249
Дзилихов Моисей 249
Дзилихов Николай 249
Дзилихов Микала Кургокович 250
Дзиоев Сандро 250
Дзираев Асламбек 250
Дзираев Огъулла Магометович 250
Дзираев Гургоко 250
Дзираев Налук 250
Дзитиев Михаил Увизикоевич 250
Дзитоев Алихан 251
Дзитоев Гусра 251
Дзитоев Дзанте 251
Дзитоев Казгери 251
Дзитоев Кирилл 251
Дзитоев Магомет 252
Дзитоев Науруз 252
Дзитоев Хадзмет 252
Дзиов Александр Асланбекович 210, 252
Дзиов Полка 253
Дзобаев Василий 4, 253
Дзоблаев Дзанклиц Соломонович 253
Дзоблаев Дзардан Кайтукович 253
Дзоблаев Дрис Дзардатович 253
Дзоблаев Кубади Тасоевич 253
Дзоблаев Садулла Тасоевич 253
Дзоблаев Смайли Басилович 253
Дзоблаев Срафил Сабазгериевич 253
Дзоблаев Хаджи-Мусса Сабазгериевич 254
Дзодзаев Гагаши 254
Дзодзаев Дрис 254
Дзодзиков Налук 254
Дзодзиков Николай 254
Дзокаев Григорий Борисович 203, 254
Дзтиев Быдыго 254
Дзтиев Гус 255
Дзтиев Гуцыри 115, 255
Дзтиев Дагкан 255
Дзтиев Дахцыко 255
Дзтиев Дзибо 255
Дзтиев Заурбек 255
Дзтиев Магомет 255
Дзтиев Митка 256
Дзтиев Михаил Увыдзыкоевич 256

Дзтиев Мурадн 256
Дзтиев Татари 256
Дзтиев Хадзи 256
Дзугаев Бечир 256
Дзугаев Быдзыг 256
Дзугаев Григорий 256
Дзугаев Давид 256
Дзугаев Константин 257
Дзугаев Налык 257
Дзугаев Симон 257
Дзугкоев Борис 257
Дзугкоев Магомет 257
Дзугкоев Максим 257
Дзугкоев Убадз 257
Дзугкоев Шлен 257
Дзугутов Гадзбе Черменович 257
Дзугутов Дбыл 258
Дзугутов Кази Черменович 19, 258
Дзугутов Тего Черменович 258
Дзугутов Магомет 258
Дзугутов Тего Черменович 259
Дзугутов Умати 259
Дзукоев А. 259
Дзукоев Аким Цораевич 259, 544
Дзукоев Борис 259
Дзукоев Бури 260
Дзукоев Гури 260
Дзукоев Евгений 260
Дзукоев Кубади Б. 260
Дзускаев Дударико 260
Дзускаев Кубади Ельдзаевич 260
Дзускаев Харитон 261
Дзусов Гоброн 261
Дзусов Василий 261
Дзусов Георгий 261
Дзусов Сламбек 261
Дзусов Хакясса 261
Дзусов Ханджери 261
Дзусов Харитон 261
Дзусов Хачасса Бибоевич 262
Дзуцев Адзе 262
Дзуцев Ади 262
Дзуцев Александр 262
Дзуцев Александр Бибаевич 263
Дзуцев Александр Хадаевич 263
Дзуцев Асахмат 263
Дзуцев Асланджери Дзагкоевич 263
Дзуцев Басил 90, 263
Дзуцев Бимболат 264
Дзуцев Бимболат Мациевич 264
Дзуцев Борис 265
Дзуцев Вано 265
Дзуцев Вано Гагиевич 265
Дзуцев Василий Амбалович 268
Дзуцев Гриша 269
Дзуцев Дахцыко 269
Дзуцев Джамбот Татарканович 269
Дзуцев Инал 269
Дзуцев Караби 269
Дзуцев Мисост 269
Дзуцев Мурадн 269
Дзуцев Ника 269
Дзуцев Сосланбек 270
Дзуцев Т., 270
Дзуцев Харитон 270

Дзуцев Хасако 270
Дегоев Гада 270
Дегоев Кызылбек 270
Дегоев Мацка 270
Дегоев Михаил 270
Дегоев Урски 271
Диамбеков Георгий 271
Диамбеков Кудаберд 271
Диамбеков Мико 271
Диамбеков Хачасса Саулохович 271
Дигоев Владимир Тедоевич 271
Дигоев Ден 272
Дигоев Марзабек Темболатович 272
Дигоев Матвей Бимболатович 272
Дигоев Урусби Дзардагович 272
Дигуров N N 272
Добаев Гази Асламбекович 272
Добаев Дадо 273
Добаев Дзамбулат Тимуркоевич 273
Доев Александр Сакиевич 273
Доев Абпи 115, 274
Доев Борис Гагиевич 274
Доев Борис Дрисович 274
Доев Габери 274
Доев Гоппа 274
Доев Джерг 274
Доев Игко 274
Доев Кызыл 274
Доев Митка 274
Доев Мурза 274
Доев Султан 275
Доев Уари 275
Доцоев Моисей 10, 11, 275
Дреев Бахта Макоевич 276
Дреев Дженалдыко Бибоевич 276
Дреев Дзабо 276
Дреев Дзауи Цопеевич 276
Дреев Дих 277
Дреев Казгери Дзабоевич 277
Дреев Николай Хусиевич 277
Дреев Сала 277
Дреев Салам 277
Дреев Саламырза 277
Дреев Тагка 278
Дреев Тазрет Кайтукович 278
Дудиев Батако Посиевич 278
Дудиев Басил 278
Дудиев Биби 278
Дудиев Габис 278
Дудиев Гиби 278
Дудиев Дзарахмет Посиевич 278
Дудиев Дзабе 279
Дудиев Дзодза 279
Дудиев Захарий 279
Дудиев Кабе Посиевич 279
Дудиев Николай 279, 354
Дудиев Сергей 279
Дудиев Тата Ельзарикоевич 280
Дудиев Татаркан 280
Дудуев Басил Аслангериевич 280
Дулаев Андрей 281
Дулаев Бабола 281
Дулаев Георгий 281
Дулаев Гаппо 281
Дулаев Ельберд 203, 281

Дулаев Касай 281
Дулаев Николай 282
Дундаев Григорий Тотразович 282
Едзаев Беслан 282
Едзаев Саулаг 282
Едзиев Амурхан 282
Едзиев Аслангери 283
Едзиев Паца 283
Езеев Георгий Абеевич 283
Елдзаров Афако 283
Елдзаров Сафонка 283
Елеев Дзыбырт 283
Елекоев Михаил Сырдонович 283
Елекоев Михаил 10, 283
Елеуров Санге 284
Елканов Афай Асланбекович 284
Елканов Афали 284
Елканов Абисал Асланикоевич 284
Елканов Елкан 285
Елоев Асламбек Крым-Султанович 285
Елоев Афако Науагович 285
Елоев Афаназ 285
Елоев Басил Дзидаевич 285
Елоев Виссарион 285
Елоев Даге Магометович 285
Елоев Денгиз Науагович 286
Елоев Дзибо 286
Елоев Заурбек Дзанхотович 286
Елоев Ибрагим 287
Елоев Иван 287
Елоев Кудаберд Дзанхотович 287
Елоев Мурзабек Дзанхотович 287
Елоев Петр 287
Елоев Пшимахо Дзанхотович 287
Елоев Сафарбек Дзанхотович 287
Елоев Семен 287
Елоев Туган 287
Елоев Фатби Башилович 288
Ельбиев Исуп 288
Ельбиев Табус Заурбекович 288
Ельдзаров Афако 288
Еналдиев Авраам 288
Есенов Х. 288
Есиев Хаджи Мурат Аслан-Мурзаевич 289
Етдзаев Буцу Васильевич 289
Етдзаев Сандир Бадеевич 289
Жукаев Алексей 290
Жантиев Бекза 10, 290
Жукаев Бимболат 290
Загалов Андрей 290
Загалов Бицыка 290
Загалов Бани 290
Загалов Габла 290
Загалов Георгий Ельмурзаевич 290
Загалов Михел 291
Закаев Александр Казбекович 291
Закаев Алексей 291
Закаев Василий 291
Закаев Геналдыко Темирович 291
Закаев Даниил 292
Закаев Ельмурза Гургокович 292
Закаев Дзамболат 292
Закаев Лади 292

Закаев Сида 293, 447
Закаев Соломон С. 293
Закаев Тазе 293
Закаев Тихон 293
Закаев Федор Гургокович 293
Закаев Харитон 294, 606
Закаев Харитон Магометович 294
Залеев Басил Дафаевич 294
Залеев Майрам Болаевич 294
Залеев Сандр 295
Залеев Туган 295
Зангиев Аби Кабанович 295
Зангиев Александр 10, 295
Зангиев Батчери 296
Зангиев Гамбол 296
Зангиев Казгери 296
Зангиев Камбол Даниэлович 296
Зангиев Камболат 296
Зангиев Михаил 297
Зангиев Михаил Угалукович 151, 297
Зангиев Налык 298
Зангиев Ненти 298
Зангиев Николай 298
Зангиев Соломон 299
Зангиев Тихон 299
Зангиев Уазгери 299
Зангиев Ханджери 299
Зангиев Цицка 299
Зембатов Камболат 299
Зераев Кубади 299
Зогаев Константин 300
Зокоев Царадак 300
Золоев Адиль-Герей 300
Золоев Амурхан Гуйманович 300
Золоев Анзор 300
Золоев Биаслан Дзахоевич 300
Золоев Дзитца Хуасцаович 300
Золоев Елкан Хуасцаович 301
Золоев Елкан Торукович 301
Золоев Знаур 301
Золоев Ильяс Эльбуздукоевич 301
Золоев Кахарман 301
Золоев Кудзи Торукович 302
Золоев Лазар 302
Золоев Майли 302
Золоев Майрамкул 302
Золоев Николай 302
Золоев Соломон 302
Зортов Георгий 302
Зураев Александр 302
Зураев Алихан 303
Зураев Дзегка Афсимайхович 4, 303
Зураев Майран Гайсанович 303
Зураев Михаил 303
Зураев Михаил 303
Зураев Муха 303
Зураева Нина Александровна 304
Зураева Ольга Александровна 304
Зураев Питер Александрович 304
Зураев Татари 304
Икаев Александр 304
Икаев Асламурза 304
Икаев Дагко 304
Икаев Джим 304
Икаев Евгений Слангериевич 304
Икаев Знаур 304

Икаев Ислам 305
Икаев Кирилл 305
Икаев Кудзи 305
Икаев Лади Васильевич 305
Икаев Ухан 305
Икаев Хадзмет 305
Икаев Ханджери 305
Икаев Хачаша 305
Икаев Чермен 305
Икоев Бало 306
Икоев Георгий 306
Икоев Еффи 306
Икоев Кудзи 306
Икоев Павел 306
Икоев Харитон 306
Итаров Бати 306
Кабаев Григорий 307
Кабаев Павел 307
Кабаев Тотай 307
Кабалоев Бадтал Таглегович 307
Кабалоев Бакан 307
Кабалоев Даге Афакоевич 307
Кабалоев Ильяс Цапбоевич 307
Кабалоев Касим Анзорович 308
Кабалоев Хизир Дзабе-Хаджиевич 308
Кабанов Георгий 248, 308
Кабоев Солтан 308
Кабоев С.Б. 308
Кадзаев В. 308
Кадзаев Баграт 308
Кадзаев Григорий 309
Кадзаев Ражден 309
Кадзаев Спиридон 309
Кадзов Агубе 309
Кадзов Даниэль 309
Кадзов Николоз 309
Кадзов Яким 310
Кадиев Агубе 310
Кадиев Адим 310
Кадиев Адто 310
Кадиев Александр 310
Кадиев Алексей Дзакоевич 310
Кадиев Асабе 311
Кадиев Асламбек 311
Кадиев Астемир 115, 311
Кадиев Бебе Дзагкоевич 238, 311
Кадиев Гаже 311
Кадиев Георгий 311
Кадиев Джена Гаппоевич 312
Кадиев Георгий 312
Кадиев Дзамболат 312
Кадиев Дзанбатр 312
Кадиев Дмитрий 313
Кадиев Ж. 313
Кадиев Заурбек 313
Кадиев Иван 313
Кадиев Касполат Кизилбекович 313
Кадиев Кузнец 314
Кадиев Маир Кизилбекович 314
Кадиев Михаил 314
Кадиев Мурза Гатаевич 314
Кадиев Никифор 315
Кадиев Николай 315
Кадиев Петка Абадиевич 315
Кадиев Пера 315
Кадиев Солтан 315

Кадиев Сосланбек 315
Кадиев Тасолтан 315
Кадиев Тебо 316
Кадиев Харитон Х. 316
Кадиев Хасако Тумаевич 316
Кадохов Аслангери 316
Кадохов Георгий 317
Кадохов Кабус 317
Кадохов Хаджимет Бекмурзаевич 317
Кадохов Хамид Такаевич 317
Кадохов Хамыц 317
Казахов А.Т. 317
Казахов Гада 317
Казбеков Гаспо 317
Казбеков Георгий 318
Казбеков Григорий 318
Казбеков Дзанхот Кавдунович 318
Казбеков Иван 319
Казбеков Касти 319
Казбеков Костантин 319
Казбеков Майрам 319
Казбеков Темболат 319
Казбеков Ян 319
Казбекова Елизавета 319
Казиев Бекмурза 319
Казиев Бибо 320
Казиев Габпо 320
Казиев Николай 320
Казиев Тимофей 320
Казиев Тотыр 320
Каиров Агубекир 320
Каиров Алексей 320
Каиров Антон 321
Каиров Кудзи 321
Каиров Леон 321
Каиров Николай Сарабиевич 321
Каиров Сахмурза Дзандарович 321
Каиров Таип 321
Каиров Турмец 321
Каиров Хаджи-Умар 321
Каиров Хаджумар 321
Каиров Хаджумар 322
Кайтмазов Дзамболат Бимболович 322
Кайтмазов Инал Тебоевич 322
Кайтмазов Савкуй 322
Кайтмазов Татаркан Тебоевич 322
Кайтов Агубекир 322
Кайтов Амурхан 322
Кайтов Дзамбулат 322
Кайтов Камболат 322
Кайтов Карасе 322
Кайтов Угалук 323
Кайтуков А. 323
Кайтуков Асламурза 323
Кайтуков Афако 323
Кайтуков Басил 323
Кайтуков Гаджи 323
Кайтуков Гадо 323
Кайтуков Газдже 324
Кайтуков Грегор 324
Кайтуков Давид 324
Кайтуков Дзамболат 324
Кайтуков Дзахи 324
Кайтуков Дзахо 324

Кайтуков Ельберд 324
Кайтуков Елбызд Ахматович 324
Кайтуков Ельмурза 324
Кайтуков Знаур 325
Кайтуков Иван 325
Кайтуков Иван К. 325
Кайтуков Кавдын 325
Кайтуков Крым 325
Кайтуков Маци 325
Кайтуков Мусса 325
Кайтуков Николай Дзыгаевич 326
Кайтуков Ораз 326
Кайтуков Павел 327
Кайтуков Павел Давидович 149, 327
Кайтуков Сафа Дзахотович 327
Кайтуков Т. 328
Кайтуков Уане 328
Кайтуков Урусби 328
Кайтуков Хосцау 328
Кайтуков Цола 328
Калагов Камболат Цыпуевич 112, 328
Калагов Камболат 329
Калагов Николай 329
Калаев Александр Б. 329
Калаев Георгий Урустанович 329
Калаев Микала Гуатциевич 330
Калаев Симон 330
Калаев Цола 330
Калицов Саулох 330
Калманов Бекыза 330
Калманов Георгий 330
Калманов Николай 330
Калманов Симон 330
Калоев Александр 331
Калоев Александр 331
Калоев Алихан 331
Калоев Аслангери Семенович 331
Калоев Бедта 331
Калоев Инус 332
Калоев Николай 332
Калоев Ханджери 332
Калухов Губади 332
Камарзаев Барзин Уаханаевич 332
Камарзаев Габыла Муртулович 332
Камарзаев Георгий Мацкоевич 333
Камарзаев Ельмурза Кокиевич 333
Камболов Абисал Габанович 333
Камболов Гаге 333
Камболов Дага 333
Камболов Иса Гуатцаович 333
Камболов Саих Афсимайхович 334
Камболов Смаил 334
Камболов Суле Габанович 334
Камболов Таип Афсимайхович 334
Камболов Тотрбек Слангериевич 334
Камболов Хангери Габиевич 334
Канатов Касполат 334
Кантеев Амурхан 335
Кантеев Баци Сахугович 335
Кантеев Бечи Дударович 335
Кантеев Бечир Бимболатович 335

Кантеев Бечмурза 335
Кантеев Будзи Инусович 335
Кантеев Гадзбе Хадзиметович 335
Кантеев Гаппо Дударович 335
Кантеев Гацыр Сахугович 336
Кантеев Ельмурза Дрисович 336
Кантеев Казгери Гадоевич 336
Кантеев Татаркан Дзанальдович 336
Кантеев Хадзбатыр 265, 336
Кантеев Хачаша Дрисович 336
Кантеев Черко Гадоевич 336
Кантемиров Джена Дрисович 336
Кантемиров Дзибо 337
Кантемиров Магомет Будзиевич 337
Кантемиров Сосе 337
Кантиев Борис 337
Кантиев Габриэл Г. 337
Кантиев Георгий Гадоевич 337
Кантиев Уби 338
Кантиев Харитон 338
Кануков Алихан 338
Кануков Габос 338
Кануков Датче 339
Кануков Джамбот Даукаевич 339
Караев Адильгери Аслангериевич 340
Караев Алексей 341
Караев Батырбек Гудиевич 341
Караев Борис 341
Караев Бимболат 341
Караев Биздук 342
Караев Буцу 342
Караев Быдзау 342
Караев Вано Гагиевич 115, 342
Караев Габуза 342
Караев Габули 342
Караев Георгий 342
Караев Гуцыра 342, 647
Караев Дафа 342
Караев Дзагко 342
Караев Дзаци 343
Караев Дигис 343
Караев Дрис Иналович 343
Караев Дыги 343
Караев Ислам 343
Караев Иса Сарабиевич 343
Караев Камболат 343
Караев Магомет 343
Караев Магомет Дагкоевич 344
Караев Маир 344
Караев Михаил 344
Караев Мишка 344
Караев Мусса 344
Караев Мусса Сарабиевич 344
Караев Мусса 345
Караев Муссурали 345
Караев Садула 345
Караев Саламан 345
Караев Сахмурза 345
Караев Смайли Биасланович 345
Караев Тазе 345
Караев Тата 346
Караев Темырко Тебигаевич 345, 673
Караев Тимофей Т. 345

Караев Хаджи-Умар Цопеевич 345
Караев Хазби 345
Караев Хадзбечир Казбекович 345
Караев Хасако 347
Караев Хасан Асланбекович 347
Карасаев Алексей 347
Карасаев Афанасий 347
Карасаев Дзамболат 347
Карасаев Камболат 347
Карасаев Татари 348
Карасаев Тебо 348
Карасаев Темболат Туганович 328, 348
Карацев Батчери Инуарович 348
Карацев Дохцико Инуарович 348
Карацев Заурбек Казбекович 348
Карацев Каз-Магомет Инуарович 348
Карацев Хаматкан Наурузович 149, 349
Каргаев Андрей 349
Каргаев Боцка 349
Каргаев Джена 349
Каргаев Кызылбек 349
Каргаев Магомет 349
Каргаев Михаил 42, 350
Каргаев Нера 350
Каргаев Хамадыго 350
Каргаев Ханджери 350
Каргаев Харитон Т. 351
Каргиев Андрей 351
Каргиев Дахцико 351
Каргинов Александр 351
Каргинов Алихан 351
Каргинов Асаго 352
Каргинов Бидо 352
Каргинов Бимбулат Каспулатович 79, 232, 352
Каргинов Васо 352
Каргинов Владимир 352
Каргинов Гагудз 352
Каргинов Гаврил 353
Каргинов Дзахот 353
Каргинов Касполат 353
Каргинов Край 353
Каргинов Николай Тотрбекович 353, 456
Каргинов Самсон Ацамазович 354
Каргинов Саукудз 354
Каргинов Темболат Ахбердович 294, 354
Каргинов Уза 354
Каргинов Хаджумар 354
Каргинов Хаматче Ахбердович 279, 354
Каргинов Харитон 355
Карданов Абле 355
Карданов Алекс 355
Карданов Алитан 355
Карданов Алихан 355
Карданов Аслангери Магомед-Гериевич 355
Карданов Гарри М. 356
Карданов Ельмурза 356

Карданов Залимгери Магомед-Гериевич 356
Карданов Каурбек Магомед-Гериевич 356
Карданов Мимболат 357
Карданов Николай Евстафиевич 357
Карданов Павел 357
Карданов Созырко 357
Карданов Тазе 357
Карданов Теодор 357
Карданов Френк М. 86, 357
Карданов Харитон 358
Карсанов Ахмет 358
Карсанов Габо Кавдынович 358, 673
Карсанов Долатгерий Пшиевич 142, 358, 618
Карсанов Лопа Кавдынович 359
Карсанов Кавдын 359, 673
Карсанов Палка 359
Карсанов Садула 359
Карсанов Хаджи-Мурат 359
Карсанов Хатахцко 359
Карсанов Хадзбатыр Даукаевич 359
Касабиев Георгий 360
Касабиев Савва 360
Касаев Алекс 360
Касаев Александр 360
Касаев Борис 360
Касаев Габо 360
Касаев Гаппо 361
Касаев Георгий 361
Касаев Дгабо 361
Касаев Джон 361
Касаев Дзамболат 361
Касаев Замбул Сахмарзаевич 362
Касаев Инал 362
Касаев Кудзиго Дзамбулатович 362
Касаев Мишка 363
Касаев Селик 363
Касаев Хадзмет 363
Касаев Харитон Иорданович 363
Касаев Цора 363
Каслаов Афай 363
Касохов Хаматкан 364
Кастуев Гушин 364
Кастуев Дженардыко Кайтыкоевич 364
Кастуев Додго Бобоевич 364
Кастуев Заурбек 364
Кастуев Иса 364
Кастуев Исуф Ботаевич 364
Кастуев Кипо Бобоевич 364
Кастуев Мурти 364
Кастуев Назир 364
Кастуев Рамазан Гадаевич 210, 365, 396
Кастуев Солтан Бобоевич 365
Кастуев Солтан Крымович 365
Кастуев Узаир Каурбекович 365
Кастуев Умар 55, 89, 365
Кастуев Хаджибекир 89, 365
Кастуев Хаджумар 365
Кастуев Эльберд Афакоевич 365

Катаев Басу Асланбекович 366
Катаев Быздук Асланбекович 366
Катаев Висарион 366
Катаев Георгий Дзанхотович 366
Катаев Савва 366
Катаев Слангери Дзанхотович 366
Катаев Симон 366
Катаев Тазрет Сабанович 366
Кацанов Николай 367
Кациев Ахмет Астемирович 367
Кациев Дзаби 367
Кациев Дзамболат 367
Кациев Дзанхот 368
Кациев Налык 368
Кациев Тебо 368
Кациев Хаджумар 368
Кеков Михаил 10, 368
Келоев Бидзеу 369
Кертанов Осман 369
Кертибиев Амурхан Оразбиевич 369
Кертибиев Татаркан Оразбиевич 370
Керчелаев Дохчико Абиевич 370
Керчелаев Темуркан Кудайнатович 371
Керчелаев Утдзул Кудайнатович 371
Кесаев Габа 371
Кесаев Губади Бимболатович 371
Кесаев Майрам Базеевич 371
Кесаев Николай Сабазович 371
Кесаев Платон 371
Кесаев Царай 371
Кесаонов Амурхан 372
Кесаонов Дадо 372
Кибизов Александр Асланбекович 372
Кибизов Алик 372
Кибизов Басил 372
Кибизов Басиат Кубадиевич 372
Кибизов Василий Ледзаевич 372
Кибизов Георгий Хацамаевич 373
Кибизов Гре 373
Кибизов Дабе 373
Кибизов Давид Цораевич 373
Кибизов Денгиз Кубадиевич 373
Кибизов Дзахо 373
Кибизов Есо 373
Кибизов Илья Васильевич 373
Кибизов Исидор 374
Кибизов Кудзи Хазбиевич 374
Кибизов Маир 374
Кибизов Магомет С. 374
Кибизов Михаил Афсимайхович 374
Кибизов Ник 374
Кибизов Николай 374
Кибизов Сабаз 375
Кибизов Саир 375
Кибизов Семен Сабанович 375
Кибизов Сергей 375
Кибизов Сергей 375
Кибизов Спиридон 375
Кибизов Тазрет Хуасдзаович 376
Кибизов Тати 376
Кибизов Хаджумар 376
Кибизов Хантон 376

Кибиров Асламурза Туганович 376
Кибиров Дзамболат Савкуевич 376
Кибиров Хангери 376
Кизинов Касполат Камболатович 377
Кизинов Магомет Дзамболатович 377
Киргуев Афсадаг Басиатович 377
Киргуев Ельбиздук Тебоевич 377
Киргуев Науаг Бегкаевич 377
Киргуев Налук Тебоевич 377
Киргуев Темурук Тебоевич 378
Киргуев Ханджери 378
Кобегкаев Агубекир Заурбекович 378
Кобегкаев Гугъо 378
Кобесов Ахмет 378
Кобесов Бодзи Богиевич 378
Кодзаев Джеси 379
Кодзаев Егор 379
Кодзаев Казбек 379
Кодзаев Сперидон 379
Кодзаев Стефан 379
Кодзаев Ладе Темирович 380
Кодзаев Ладемыр 115, 380
Кодзаев Сеидулла Умарович 115, 380
Кодзасов Алекс 381
Кодзасов Амурхан Кубадиевич 182, 381
Кодзасов Бихи 381
Кодзасов Георгий 381
Кодзасов Данел 381
Кодзасов Дзеси 381
Кодзасов Долат 381
Кодзасов Куцук 381
Кодзасов Ладемыр 382
Кодзасов Мамсур 382
Кодзасов Майран 382
Кодзасов Сала 382
Кодоев Василий 382
Кодоев Георгий 382
Кодоев Захари 382
Кодоев Илас 382
Кодоев Татаркан Цагиевич 382
Кодоев Том 383
Койбаев Гаге 383
Койбаев Иван 383
Койбаев Дрис Бигиевич 383
Койбаев Сараби 383
Кожиев Агубе 383
Кожиев Александр 383
Кожиев Алексей Мурзабекович 384
Кожиев Гаги 384
Кожиев Гадзо 384
Кожиев Дзоко 384
Кожиев Иналук Мурзабекович 384
Кожиев Куролсо 384
Кожиев Сахмат 384
Кожиев Татаркан 384
Кожиев Трофим 385
Кожиев Хадзрет 385
Козаев Алекс 385
Козаев Александр 385

Козаев Борис 385
Козаев Гери 385
Козаев Данел 385
Козаев Казбек 385
Козаев Лademыр 385
Козаев Михаил 386
Козаев Садулла 386
Козаев Темболат 386
Козырев Бекмурза 386
Козырев Беслан 386
Козырев Елмарза 386
Козырев Сосламбек 386
Козырев Турка 386
Койбаев Николо 387
Койбаев Николай 387
Кокаев Василий 387
Кокаев Заурбек 115, 387
Кокаев Каурбек 387
Кокаев Мирзабек 387
Кокаев Мурза 387
Кокаев Муса 387
Кокаев Николай 388
Коков Петр 388
Кокоев Давкуй 388
Кокоев Гургок Бердович 388
Кокоев Баде Афсадакович 388
Кокоев Бушка 388
Колиев Соломон Гуатцаович 388
Колоев Амурхан 128, 165, 389
Колоев Бзау 390
Колоев Сахангери Тотрукович 390
Колоев Урузмаг 390
Колоев Чермен 390
Колоев Шехо 390
Колуев Николай Тембулатович 391
Комаев Дабе 391
Комехов Ибрагим 391
Кониев Хаджимурза 391
Кониев Хаджи-Мусса Хатоевич 392
Кониев Хаджисмел 392
Короев Борис 392
Короев Мамай 392
Корнаев Алихан 392
Корнаев Сараби 392
Костанов Тазе Туганович 392
Костанов Кургоко Базаевич 393
Коцкиев Цахил 393
Коцлов Александр 393
Коцлов С. 94, 393
Коцоев Александр Хадзиметович 393
Коцоев Бебе 394
Коцоев Габуза 394
Коцоев Гагамат 394
Коцоев Даниил 10, 11, 394
Коцоев Дигис 395
Коцоев Дрис 395
Коцоев Кази-Магомет Кудабердович 395
Коцоев Кубади 396
Коцоев Лademыр 396
Коцоев Петр Хадзиметович 396
Коцоев Самсон 396
Коченов Мирзабек 397
Кочиев Василий 397

Кочиев Канцау 397
Кочиев Кубади 397
Кочиев Елкан 397
Кочиев Петр 80, 397
Кочиев Таип Налукович 397
Кочисов Дадо 397
Кубалов Андрей 397
Кубалов Батр Асагоевич 398
Кубалов Ельбыздыко 398
Кубалов Камбол 398
Кубалов Каурбек 398
Кубалов Магомет 398
Кубалов Михаил 398
Кубалов Мурзабек Адзагоевич 398
Кубалов Науруз 399
Кубалов Саукудз Тауканович 399
Кубалов Темболат 399
Кубалов Урузмаг 400
Кубусов Георгий 400
Кубусов Налык 400
Кудаков Габе 400
Кудаков Габыл 400
Кудаков Гузан 400
Кудаков Гацыр 400
Кудаков Гацери 400
Кудаков Джеор 401
Кудаков Илас 401
Кудаков Х. 401
Кудзаев Александр 401
Кудзаев Илас 401
Кудзаев Григорий 401
Кудзаев Джим 401
Кудзаев Мысырби 402
Кудзаев Пете 402
Кудзаев Татаркан 402
Кудзиев Алихан Георгиевич 402
Кудзиев Бимболат 402
Кудзиев Дигис 402
Кудзиев Иван 403
Кудзиев Николай 403
Кудзоев Георгий 403
Кудзоев Георгий 403
Кудзоев Георгий Дзарахматович 403
Кудзоев Даниел 403
Кудзоев Данил 403
Кудзоев Дзиба 404
Кудзоев Инал 404
Кудзоев Тазе 404
Кудзоев Тебо 404
Кулаев Алексей Ельдзаркоевич 404
Кулаев Алексей Петрович 404
Кулаев Алихан Каурбекович 405
Кулаев Басил Джанаевич 405
Кулаев Бибо 279, 354, 405
Кулаев Вавил 405
Кулаев Василий 405
Кулаев Гавриил 351, 405
Кулаев Гагко 405
Кулаев Гри 406
Кулаев Дзодзыко 406
Кулаев Джим 406
Кулаев И. 94, 406
Кулаев Кайсын Бацаевич 406
Кулаев Кайсын Тадиевич 406
Кулаев Камболат 407

Кулаев Мудзи 407
Кулаев Семен 407
Кулаев Созырко 407
Кулаев Хасако 407
Кулиев Евстафий Алексеевич 407
Кулов Агубе 408
Кулов Александр 408
Кулов Алексей 408
Кулов Алихан 408
Кулов Арцу 408
Кулов Басил 408
Кулов Бибо 408
Кулов Габа 408
Кулов Гамбол 408
Кулов Гаппо 409
Кулов Георгий 409
Кулов Джена 409
Кулов Дзамболат 409
Кулов Дзамболат 409
Кулов Дзарахмет 409
Кулов Додыго 409
Кулов Долат 409
Кулов Долатмурза 409
Кулов Дохцико 409
Кулов Еламурза 410
Кулов Камболат 410
Кулов Кебо 410
Кулов Кермен 410
Кулов Лазарь 410
Кулов Магомет 410
Кулов Микала 410
Кулов Мурат 410
Кулов Николай 410
Кулов Т. 411
Кулов Темирсолтан 411
Кулов Урузмаг 411
Кулов Хадзмет 411
Кулов Хача 411
Кулов Умат 411
Кулов Урузмаг 411
Кулов Урузмаг 411
Кульчиев Алихан 412
Кульчиев Кубади 412
Кульчиев Огулла Дзахоевич 412
Кумалагов Бицко Касполатович 412,413
Кумалагов Шихман 414
Кундухов Аслангери 414
Кундухов Асланджери 414
Купеев Адаце Адаукоевич 414
Купеев Александр Темирциевич 415
Купеев Амурхан 415
Купеев Асланбек 415
Купеев Бибо 415
Купеев Гагудз 415
Купеев Газой 415
Купеев Гамогка 415
Купеев Генри 416
Купеев Губе 416
Купеев Ельмарза 416
Купеев Знаур 416
Купеев Иналук 416
Купеев Константин 416
Купеев Михел 416
Купеев Налык 416
Купеев Платон 416
Купеев Порфирий 417

Купеев Сафарби 417
Купеев Трофим Саулагович 417
Купеев Хаматхан 417
Купеев Ханджери 417
Кусаев Боца 417
Кусаев Гуто 417
Кусаев Хаутбек 417
Кусов Ахмат Дзикаевич 417
Кусов Ахмет 417
Кусов Бекмурза 418
Кусов Басил 418
Кусов Бекмурза 418
Кусов Кази-Магомет 418
Кусов Каурбек 418
Кусов Кахарман Темирович 418
Кусов Татаркан Темирович 418
Кусов Хаматкан 55, 419
Кусов Хаирбек 419
Кусов Хаутбек 419
Кучиев Алик 419
Кучиев Андрей 419
Кучиев Ассаго Темир-Болатович 419
Кучиев Владимир 420
Кучиев Мусса 420
Кучиев Мурзакан Бабиевич 421
Кучиев Налук 421
Кучиев Темир-Болат 421
Кучиев Федор 421
Кцоев Алекс 421
Кцоев Андрей 421
Кцоев Бибо 421
Кцоев Бобо 421
Кцоев Букит 421
Кцоев Гуатцау 422
Кцоев Давид 422
Кцоев Дзандзе 422
Кцоев Канцау 422
Кцоев Кузьма 422
Кцоев Минчи 422
Кцоев Мурат 422
Кцоев Султан 422
Кцоев Тебо 423
Кцоев Темир-Болат 423
Кцоев Цуцу 423
Лагконов Афако 423
Лагконов Инус Омарович 423
Лазаров Александр Басаевич 424
Лазаров Баппу 424
Лазаров Джена 424
Лазаров Ипполит 424
Лазаров Мутца Кавдинович 424
Лапинагов Саба 425
Леванов Батырбек Болаевич 425
Леванов Аслангери Нигкоевич 425
Легкоев Адылгери 425
Легкоев Дзугъи 426
Легкоев Моисей Гавдиевич 426, 670
Легкоев Сабе Гавдиевич 253, 427, 445
Легкоев Уане Гавдиевич 427
Легоев Алексей 428
Легоев Губе Цоппоевич 428
Лекоев Азнаур 428
Лекоев Георгий 428
Лекоев Залунгери 428
Лекоев Иван 429

Лекоев Иналук 429
Лекоев Моисей 429
Лекоев Вано 429
Леков Арцу 429
Леков Бимболат 429
Лолаев Алексей Касаевич 429
Лолаев Батырбек Пацаевич 429
Лолаев Борис 430
Лолаев Губе 430
Лолаев Иван Касаевич 430
Лолаев Ник 430
Лолаев Николай 430
Лолаев Сергей 430
Лолаев Науруз 430, 453
Лолаев Тотрбек 430
Лолаев Угалык 430
Лотиев Б. 431
Лохов Хадзбатыр 431
Льянов Будзи 431
Льянов Дзабо 431
Льянов Джим 431
Льянов В. 431
Льянов Ельбызд 431
Льянов Ибрагим 431
Льянов Кола 432
Льянов Семра 432
Магаев Александр 432
Магаев Исса 432
Магаев Мосе 432
Магаев Ораз Базаевич 432
Магаев Уане Самуилович 432
Магаев Хаджи-Мурат 433
Магаев Химан 433
Магкаев Томай 433
Магкеев Иналык Аузбиевич 433, 434
Магкоев Мисост 435
Мадзаев Алихан 435
Мадзаев Заурбек 435
Мазлоев Ади 435
Майрансаев Винсо 435
Майрансаев Мухажир Басилович 435
Майрансаев Николай 435
Макеев Бици Тасоевич 435
Макеев Ельмирза Тасоевич 435
Макеев Магомет 436
Макеев Тимофей 436
Макеев Хаджимусса 436
Макеев Харитон 436
Макиев Николай 436
Макиев Федор 436
Макоев Виктор 436
Макоев N N 436
Макоев Граф 437
Макоев Дзанхот Абисалович 437
Макоев Саулох 437
Макоев Темуркан Татарханович 437
Макоев Хаджи-Умар Магометович 437
Малиев Алексей Навакович 437
Малиев Б. 438
Малиев Базе Абеевич 438
Малиев Габзе 438
Малиев Гаврил 438
Малиев Майрам 439
Малиев Сланбек 439

Малиев Смайли Дзанхотович 439
Малиев Хамыц Абеевич 439
Малиев Царай Дзанхотович 439
Малкаров Амелиа 439
Малкаров В. 440
Малкаров Джо 440
Малкаров Муха Айтегович 440, 579
Мамаев Басил 440
Мамсуров Александр 441
Мамсуров Габо Буциевич 441
Мамсуров Габола 441
Мамсуров Джена 441
Мамсуров Малтенг 441
Мамсуров Мальсаг 10, 441
Мамсуров Митка Бесланович 442
Мамсуров Мури 443
Мамсуров Мусса Гетаевич 443
Мамсуров Сабазджери 443
Мамсуров Туган Буциевич 443
Мамукаев Батмурза Долаевич 318, 443
Мамукаев Георгий Бацеевич 444
Мамукаев Данел 444
Мамукаев Дауит Алимурзаевич 444
Мамукаев Нико Базеевич 444
Мамукаев Сергей 444
Мамукаев Тебо Кубадиевич 445
Мамуков Борис 445
Маргиев Георгий 445
Маргоев Александр 446
Маргоев Алексей 446
Марзаев Афанасий 446
Марзаев Хыто 446
Марзоев Темболат Савкуевич 446
Марзоев Канамат Цыппуевич 446
Марзоев Канцау Цыппуевич 447, 673
Марзаев Мусса Бекмурзаевич 447
Марзоев Николай 447
Марзоев Аслан-Гирей Дакоевич 448
Марзоев Аслан-Гирей Сабанович 448
Марзоев Тазрет Хасакоевич 448
Марзоев Татари Абисалович 448
Марзоев Осман Дзагеевич 448
Марзоев Фидар 448
Марзоев Хадзбечир 448
Марзоев Хан-Гирей Дакоевич 448
Марзоев Эльбуздук Мурзабекович 448
Мерденов Георгий 449
Мзоков Бза 449, 497
Мзоков Буца 449
Мзоков Гамбол 449
Мзоков Генардуко 449
Мзоков Дзе 449
Мзоков Кирилл 449
Мзоков Никита 449
Мзоков Павел 450
Мзоков Тамерлан 450
Мзоков Темиркан 450
Мильдзихов Ади Шошаевич 450
Мильдзихов Заурбек Тебоевич 450

Мильдзихов Хушин Шошаевич 450
Миндзаев Алек 450
Миндзаев Догке 450
Миндзаев Костан 450
Миндзаев Хадзрет Заурович 451
Миндзаев Хамби Чекоевич 451
Миндзаев Цыцыли 451
Мисиков Габырц 451
Мисиков Георгий 451
Мисиков Камболат Гудиевич 451
Мисиков Махарбек 452
Мисиков Темболат 452
Мистулов Эльмурза Дзанчегович 452
Мистулов Хаджи-Омар 452
Митилов Джамбот 452
Моргоев Закарья 452
Моргоев Андруша 452
Моргоев Микъо 453
Моргоев Миша Темирович 453
Моргоев Папа 453
Моргоев Петруша 453
Моргоев Татари 453
Моргоев Хассад 453
Моргоев Ципа 453
Мсоев Гадзе 454
Мсоев Ельберд Асланбекович 453, 454
Мсоев Кадгери 455
Мукагов Бибо 455
Муриев Батырбек Асламурзаевич 455
Муриев Бекыза 455
Муриев Бола 455
Муриев Дафа Тебоевич 455
Муриев Денгиз Хазбиевич 455
Муриев Дзыбырт Асламурзаевич 456
Муриев Кайсын 456
Муриев Магомет 456
Муриев Темболат Абисалович 456
Муриев Хадзмет 456
Мурзакулов Костан 456
Мхциев Александр 457
Мхциев Али-Мурза 457
Мхциев Газамат 457
Мхциев Сабаз 457
Надгериев Афико Тембулатович 457
Надгериев Баздже 457
Надгериев Гаге Фатцбаевич 458
Надгериев Губади Тасоевич 458
Надгериев Кургок Гуйманович 458
Надгериев Дзабе 458
Надгериев Карасе 458
Надгериев Аслангери Тасоевич 458
Надгериев Урустам Фатцбаевич 458
Надгериев Хангери Хаджиметович 458
Надгериев Харитон Тасоевич 459
Надгериев Хосдзау Тасоевич 459
Надгериев Цамаз 459

Найфонов Газак 459
Найфонов Заурбек 460
Найфонов Тотырбек Басиатович 460, 461
Найфонов Тазе 461
Найфонов Федор 461
Найфонов Хаджи-Мусса 461
Найфонов Омар Сланович 461
Найфонов Хаджумар Самазаевич 461
Найфонов Харитон 461
Найфонов Царай Науагович 461
Накусов Дзип 461
Накусов Николай 461
Налоев Айтег 461
Наскидаев Мдоса 461
Нафиев Бекир Иласович 461
Нафиев Тазе Адылович 462
Нигкоев Хаджимет Бекирович 462
Николов Биджем 462
Николов Мусса Гайсонович 462
Николов Хаджумар 462
Николов Чицинка 462
Ногаев Георгий Дженаевич 463
Ногаев Дзибо 463
Ногаев Константин 463
Озиев Хаджи 463
Оказов Алихан Навагович 464
Оказов Альберт 464
Оказов Гаврилон 464
Оказов Гарри 464
Оказов Георгий 464
Оказов Давид 464
Оказов Инал 464
Оказов Ники 465
Оказов Николай 465
Оказов Николай М. 465
Оказов Микала 465
Оказов Фред 465
Оказов Хамби 465
Оккаев Александр 465
Олисаев Алексей Базеевич 466
Олисаев Бекмурза Дзамболатович 466
Олисаев Бимболат Базеевич 466
Олисаев Габули 466
Олисаев Дамбег 466
Олисаев Данел Налукович 466
Олисаев Сандир 466
Олисаев Темболат Базеевич 466
Ортабаев Иналук Дохчикоевич 466
Ортабаев Дзота Сикоевич 467
Ортабаев Николай 467
Ортабаев Темиркан 467
Отараев Батырбек 467
Пагаев Заурбек 468
Пагаев Заурбек Дагкаевич 468
Пагиев Бабе Савкудзович 468
Пагиев Гайти 469
Пагиев Дзате 469
Пагиев Кайст 469
Пагиев Эльберд Акбеевич 469
Перанов Царай 469
Перисаев Александр Фатцбаевич 469
Перисаев Баде Оразович 469

Перисаев Георгий Фатцбаевич 469
Перисаев Коста 470
Перисаев Майрам Урустанович 470
Перисаев Мынци 470
Перисаев Науаг 470
Пинов Тазе 470
Плиев Александр 470
Плиев Гацыр 470
Плиев Гуцыра Ельзарикоевич 241, 470
Плиев Мацыко 471
Плиев Хаджимет Темиркоевич 230, 471
Приев Елкан Ельмарзаевич 471
Приев Хусина Асахович 472
Пхалагов Дзибо Бацоевич 472
Пхалагов Тимофей 472
Рамонов Амурхан 472
Рамонов Афако Гуйманович 472
Рамонов Бучий 472
Рамонов Быдза Захарович 472
Рамонов Владимир 472
Рамонов Георгий Цараевич 473, 630
Рамонов Гургок 473
Рамонов Дзахот Мирзабекович 473
Рамонов Дзеуа 473
Рамонов Ильяс 473
Рамонов Лади 473
Рамонов Махамат Айдарукович 473
Рамонов Николай Цараевич 473
Рамонов Николай 474
Рамонов Сланбек 474
Рамонов Татаркан 474
Рамонов Хаджимусса Григорьевич 474
Рамонов Хаджумар 474
Рамонов Фацбай 474
Ревазов Алихан 474
Ревазов Ахмет 475
Ревазов Б. 475
Ревазов Владимир 475
Ревазов Владимир 475
Ревазов Гамбол Бидзигоевич 475
Ревазов Гаппо Тузиевич 475
Ревазов Гацыр 476
Ревазов Дзахи 476
Ревазов Дзодзыр Дудаевич 476
Ревазов Ладе 476
Ревазов Мико 476
Ревазов Николай 476
Ревазов Сафонка 476
Ревазов Ханджери 476
Ревазов Харитон 476
Ревазов Якоб 477
Рубаев Будзи 477
Рубаев Хадзбатыр 477
Сабаев Басил 477
Сабаев Георгий 477
Сабаев Сабазгери Дзангериевич 477
Сабаев Саулох 477
Сабаев Саулаг Заурович 477
Сабаев Хаматкан 478

Сабаев Цаппо 478
Сабанов Александр Хуасдзаович 478
Сабанов Алекс 478
Сабанов Алихан 478
Сабанов Баб 478
Сабанов Бидела Бисаевич 478
Сабанов Гада 478
Сабанов Дзотцан 478
Сабанов Магомет 479
Сабанов Майк 479
Сабанов Местол 479
Сабанов Нестор 479
Сабанов Паца 479
Сабанов Тагу 479
Сабанов Тазрет 479
Сабанов Татари Гасаевич 479
Сабанов Темурук Басилович 480
Сабанов Тымых 480
Сабанов Трофим Михайлович 480
Сабанов Хайкал Солтанович 480
Сабеев Илас Гериевич 480
Сабеев Татаркан Кубадиевич 481
Сабеев Темболат 481
Сабеев Хадзрет Каурбекович 481
Савкуев Агубекир 481
Савкуев Мурат 481
Савкуев Царай 481
Савлаева Мария 481
Савхалов Майрам 482
Сагеев Батгери Дзагкоевич 482
Сагеев Кургок Дзагкоевич 482
Сагкаев Моисей 482
Сагкаев Николай 482
Садикоев Дионисий 482
Сакиев Беслан 482
Сакиев Беза 483
Сакиев Бидзеу 483
Сакиев Габыли 483
Сакиев Майли Келеевич 483
Сакиев Муха 483
Саккаев Абисал Бекмурзаевич 483
Саккаев Бекир 483
Саккаев Бица Дзардакович 484
Саккаев Бола Басиатович 484
Саккаев Дигорук 484
Саккаев Кайсын Басиатович 484
Саккаев Магомет Алиевич 484
Саккаев Налук Алимурзаевич 484
Саккаев Науаг 484
Саккаев Савкуй 484
Саккаев Саламан Дзардакович 485
Салагаев Кайсын 485
Салагаев Магомет Дзамболатович 485
Салагаев Хамби 485
Салаев Мухтар 485
Саламов Габудза 485
Саламов Кермен 485
Саламов Санто 485
Салбиев Санербек 486
Салбиев Тембол Цицкаевич 486
Салбиев Уане 487
Салбиев Хамурза 487
Салбиев Хачаша 487
Салказанов Асланбек Дзигаевич 487
Салказанов Елкан Ахматович 487

Салказанов Дзабег Бадзиевич 487
Салказанов Максим Цораевич 487
Салказанов Сандр 487
Саракаев Будзи 487
Саракаев Дзамболат Гамазаевич 487
Сартоев Александр 488
Сартоев Шейх 488
Сасиев Заурбек 488
Сасиев Борис 488
Сасиев Николай 488
Саухалов Майрам 488
Саухалов Сосланбек 488
Себетов Гагудз 488
Седанов Дзагко 489
Секинаев Ахберд Гуатциевич 489
Секинаев Габузи 489
Секинаев Каурбек Гуатциевич 489
Секинаев Максим 489
Секинаев Паца 489
Секинаев Сараби 489
Секинаев Тузар 489
Секинаев Турмец Налукович 489
Секинаев Хадзбечир 489
Сеоев Мали Дзандарович 489
Сеоев Михаил 490
Сидаков Ахмат Дзагкоевич 490
Сидаков Батырбек 490
Сидаков Васил 490
Сидаков Дзагко 490
Сидаков Майк 490
Сидаков Мисост Дзагкоевич 490
Сидаков Орцу Дударович 490
Сидаков Рамазан Габлаевич 490
Сидаков Саламгери Пшиевич 491
Сидаков Султан 491
Сидаков Урусби Амзорович 491
Сидаков Химан Амзорович 491
Синаев Налук Давидович 491
Скодтаев ДавидТуганович 491
Скодтаев Дзагка 491
Скодтаев Елкан Хамазаевич 492
Скодтаев Мурза 492
Скодтаев Слангери Сабазгериевич 492
Скодтаев Таби Туганович 492
Скодтаев Хадзират Хаджи-Омарович 492
Сланов Паца 492
Слохов Алекс 492
Слохов Быдзыг 151, 492
Собиев Гаврил 492
Собиев Темир-Солтан 493
Собиев Туган 493
Созаев Алихан 493
Созаев Габо 493
Созаев Дагуз Гушиевич 493
Созаев Дзамарз 493
Созаев Дудар Губаевич 493
Созаев Иван Келеевич 494
Созаев Махамат 494
Созаев Темболат 494
Созаев Хачаша 494
Созанов Михал Отарбиевич 494
Созанов Федор 494

Созанов Хадзымусса Цуциевич 494
Созаонов Габуза 494
Созаонов Мела 495
Созаонов Хари 495
Созиев Габе Иналдыкоевич 495
Созиев Хазу Иналдыкоевич 495
Солтанов Мамсыр 10, 495
Солтанов Мисост Датцоевич 496
Сопоев Александр Чобиевич 151, 496
Сопоев Александр Темирболатович 496
Сопоев Барысби Чыбылович 498
Сопоев Бечир Чыбылович 498, 499
Сопоев Борис 498
Сопоев Георгий 498
Сопоев Давид Д. 498
Сопоев Дзба 498
Сопоев Казмагомет 498
Сопоев Казбек Бесланович 498
Сопоев Константин 498
Сопоев Магомет 499
Сопоев Налык 497, 499
Сопоев Николай Дрисович 497, 499
Сопоев Николай Темирболатович 499
Сосиев Бекмурза Кудзагович 500
Сосиев Борис 500
Сосиев Заурбек 500
Сосиев Николай 500
Сосиев Садулла 500
Соскиев Алексей Гуйманович 500
Соскиев Дзахо Гуйманович 500
Соскиев Дрис 500
Соскиев Торез 501
Соскиев Царай Сарабиевич 501
Сосранов Беза 501
Сохиев Бза Цораевич 501
Сохиев Георгий 502
Сохиев Дзарах 502
Сохиев Михаил 502
Сохиев Хадзимет Бачеевич 502
Сугаров Абаци 502
Сугаров Асахмет 502
Сугаров Акшо 502
Сугаров Бага Афакоевич 502
Сугаров Бицко Афакоевич 502
Сугаров Борис 503
Сугаров Вангел К. 503
Сугаров Габис 503
Сугаров Габриэл 503
Сугаров Дзиба 503
Сугаров Ельбыздыко 503
Сугаров Иналдыко 503
Сугаров Константин 504
Сугаров Михаил 504
Сугаров Цара 504
Суменов (Годзоев) Бетре 504
Сырхаев Адам 355, 504
Сырхаев Гиго 504
Сырхаев Осман 504
Табоев Соломон 504
Таболов Ахурбек 505
Таболов Виктор 505

Таболов Георгий Джеорович 4, 505
Таболов Дадзи 505
Таболов Джена 505
Таболов Михаил 505
Таболов Харитон 499, 505
Таболов Этьен 506
Тавасиев Абисал Хуасдзаович 506
Тавасиев Александр 506
Тавасиев Амурхан Такоевич 506
Тавасиев Кабус Басаевич 506
Тавасиев Касполат 506
Тавасиев Нимболат 506
Тавасиев Сараби Гамазиевич 506
Тавасиев Сафарби 507
Тавасиев Соломон Гамазович 507
Тавасиев Танга Александрович 507
Тавасиев Тамби 508
Тавасиева Елизабет 508
Тавасиева Леска 508
Тавгазов Кермен 508
Тавитов Александр 508
Тавитов Александр Иосифович 508
Тавитов Алексей 508
Тавитов Георгий Александрович 508
Тавитов Георгий Г. 508
Тавитов Гуйман Алексеевич 509
Тавитов Дагка 509
Тавитов Дзамбек 319, 509
Тавитов Майли Георгиевич 509
Тавитов Сараби 509
Тавитов Спиридон 509
Тавитов Фацбай 510
Тавитов Урусхан Алексеевич 510
Тавитов Хадзмет Налукович 510
Тавитова Елизабет 510
Тагаев Балан 510
Тагаев Даболи Урусбиевич 510
Тагаев Сосланбек Урустанович 510
Тагаев Тазе Цараевич 510
Тагаев Фатцбай Иналукович 510
Тагаев Хаджисмел 511
Тагзиев Сергей 511
Тагзиев Уга 511
Тадеев Владимир 511
Тадеев Умарбек Саукуевич 511
Тазиев Дмитрий 512
Таймазов Батырбек Бекирович 142, 512
Тайсаев Абе Гегаевич 512
Тайсаев Алихан Болаевич 512
Тайсаев Дыгыд 513
Тайсаев Елкан Бадеевич 513
Тайсаев Зама 513
Тайсаев Касполат Курманович 513
Тайсаев Кермен Болаевич 513
Тайсаев Тазрет-Али Муртазович 514
Тайсаев Хангери 515
Такаев Георгий 515
Такаев Захар 515
Такаев Сосланбек 515
Таказов Камбек 515
Таказов Каурбек 515
Таказов Сараби Асланикоевич 515
Такоев Георгий 516
Такоев Дзыдзцол 516
Такоев Пете 516

Такоев Сосланбек 516
Такоев Харитон 516
Такулов Алекс 516
Такулов Кузьма 516
Такулов Фараси 517
Тамаев Аким Асланикоевич 517
Тамаев Бетре 279, 517
Тамаев Бодзи 517
Тамаев Камбулат Асланикоевич 517
Тамаев Харитон 318, 518
Тамбиев Бекир 518
Тамбиев Дабо 518
Тамбиев Ник 518
Тандуев Мусса 518
Тандуев Тасо Бадзеевич 518
Танклаев Саламджери 115, 518
Танклаев Тотрык 518
Тараев Александр 519
Тараев Солтан 519
Тарханов Габо 519
Тарханов Михаил 519
Тасоев Хасако 519
Татаров Дагко 519
Татаров Дзамболат 519
Татров Бесагур 519
Татров Бота 519
Татров Даниел Петрович 520
Татров Дзибка 520
Татров Викарон 520
Татров Майрам 520
Татров Петр 114, 520
Татров Сепка 159, 520
Татров Сергей 520
Таутиев Мусса 520
Тахоев Георгий 521
Тахохов Бане 521
Тахохов Гаце 521
Тахохов Георгий Едзаевич 521
Тахохов Александр Татарканович 521
Тахохов Тито 521
Тебиев Биби 521
Тебиев Дзиберт 522
Тебиев Илья Константинович 522
Тебиев Ислам 522
Тебиев Лади 523
Тебиев Темболат 523
Тегаев Баппу 523
Тегаев Гуйман Габоевич 523
Тегаев Николай 523
Тегаев Сандр 524
Тегаев Сослан 524
Тегаев Сосран Ахметович 524
Тегаев Тазе 524
Тегаев Тазрет Басаевич 524
Тегаев Хаджимет 524
Тегкаев Батырбек 524
Тегкаев Гаппо 524
Тегкаев Михаил 525
Тегкаев Мурза 525
Тезиев Александр 525
Тезиев Алексей 525
Тезиев Батадз 525
Тезиев Дмитрий 525
Текиев Асабе Курманович 525
Текиев Антон 525
Текиев Батадз 525
Текиев Быдзау 526
Текиев Георгий 526
Текиев Камболат Курманович 526
Текиев Амурхан Фацбаевич 526
Текиев Тазрет Хадзиевич 526
Текиев Тасолтан 526

Текиев Темурук Фацбаевич 526
Текиев Хадзи Муртазович 526
Текоев Алихан 526
Текоев Генардуко Кубадиевич 527
Темесов Батче 527
Темесов Ханджери Бимболатович 527
Темираев Борис Базиевич 93, 527
Темираев Брихин Виссарионович 528
Темираев Гадзо Гуйманович 528
Темираев Дзахот Иванович 528
Темираев Татари Алексеевич 528
Темираев Темболат Темурукович 528
Темираев Хакясса Гуйманович 528
Темиров Дафа 528
Темиров Карасе Бадзаевич 528
Темиров Магомет 528
Темиров Сафар 529
Темиров Урусби Базоевич 529
Темиров Хазби 529
Тепсикоев Александр Тасоевич 529
Тепсикоев Габиц 529
Тепсикоев Гагудз 529
Тепсикоев Георгий 529
Тепсикоев Дзамболат Туганович 529
Тепсикоев Урусби 530
Тетдоев Амурхан 530
Тетдоев Амурхан О. 530
Тетдоев Георгий М. 530
Тетдоев Георгий 530
Тетдоев Камбулат 530
Тетдоев Николай 530
Тетдоев Туха 530
Тетдоев Уруц 531
Тетермазов Ахболат 531
Тетов Арса 531
Тетов Николай 531
Тетов Урус 531
Тетцоев Муха Асламбекович 531
Техов Дзамболат Хаилович 230, 532
Техов Чермен 532
Тибилов Александр 532
Тибилов Дахцико 532
Тибилов Димитрий 533
Тибилов Дрис 533
Тибилов Тахан 533
Тиджиев Артем 533
Тиджиев Гацыр 533
Тиджиев Дзамболат 533
Тиджиев Уатче 533
Тихилов Абис 533
Тихилов Андрей 533
Тихилов Георгий 533
Тихилов Дабан Абадзиевич 533
Тихилов Коста 534
Ткаев Васил 534
Тлатов Гаму Константинович 534
Тлатов Дмитрий 232, 534
Тлатов Дрис Битуевич 534
Тлатов Илас 535
Тлатов Николай 90, 93, 535
Тлатов Хаджимусса Курманович 535
Тлатов Цыцыли 536
Тменов Николай 536
Тменов Пшимахо 536
Тменов Пшима Магометович 536

Тобоев Александр 536
Тобоев Балау 536
Тобоев Бида 536
Тобоев Захар 537
Тобоев Сафа 537
Тобоев Сафат 537
Тогоев Алекс 537
Тогоев Александр 537
Тогоев Амурхан 537
Тогоев Джаго 537
Тогоев Лазарь 537
Тогузаев Авель 538
Тогузаев Быдзау 538
Тогузаев Георгий 538
Тогузаев Савва 538
Тогузов Абаго Агоевич 538
Тогузов Гаппо 142, 538
Тогузов Тего 538
Токаев Гаге 539
Токаев Габос 539
Токаев Гаго 539
Токаев Гидо 539
Токаев Гулла 539
Токаев Дженардыко 539
Токаев Дзиу Гакаевич 539, 563
Токаев Кудыр 540
Токаев Мха 540
Токаев Николай 540
Токаев Николай 540
Токаев Оман 541
Токазов Батырбек 541
Токазов Гацыр 541
Токазов Кайсын 541
Токазов Каурбек Гадарович 541
Толасов Бола 541
Толасов Гаврил 541
Толасов Георгий 541
Толасов Дигис 542
Толасов Сабе 542
Толасов Хаджумар Дзанхотович 4, 542
Толасов Харитон Михаилович 542
Толпаров Алексей 10, 543
Толпаров Алихан 543
Толпаров Алихан 543
Толпаров Дзодзы 543
Толпаров Иван Гадоевич 544
Томаев Алексей 544
Томаев Барасби 544
Томаев Евгений Татаевич 544
Томаев Георгий Амзорович 545
Томаев Георгий 545
Томаев Елкан 545
Томаев Казбек Нарсаович 545
Томаев Казмагомет 545
Томаев Касполат 545
Томаев Никифор 545
Томаев Ханджери Дженардыкоевич 546
Томаев Хуасцау 546
Торчинов Александр 546
Торчинов Ахте 546
Торчинов Бимболат 546
Торчинов Габат 546
Торчинов Гобо 546
Торчинов Дзамболат 546
Торчинов Еко 547
Торчинов Ели 547
Торчинов Караби 547
Торчинов Михаил 547
Тотиев Василий Борисович 547
Тотиев Казбек 547
Тотиев Павел 547

Тотиков Арил 547
Тотиков Андрей 547
Тотиков Богка 548
Тотиков Габа Угаевич 548
Тотиков Гадацо 548
Тотиков Дзамболат Сатцеевич 548
Тотиков Заурбек Сатцеевич 548
Тотиков Кирилл 548
Тотиков Павел 548
Тотиков Клис Тетаевич 548
Тотоев Бадо 549
Тотоев Данел 549
Тотоев Караби Хазбиевич 549
Тотоев Майрам 549
Тотоев Мусса Саукуевич 549
Тотоев Муха 549
Тотоев Николай 549
Тотоев Омар Хазбиевич 549
Тотоев Салафир 549
Тотоев Тазрет 549
Тотров Бота 549
Тотров Георгий 550
Тотров Савелий 550
Тохов Дрис Амзорикоевич 550
Тохтиев Алихан 550
Тохтиев Боха 550
Тохтиев Елбыздыко 550
Тохтиев Иналук 550
Тохтиев Кильцико 550
Тохтиев Салам-Гирей 551
Тохтиев Уголук 551
Тохтиев Ханджери 551
Точиев Жан 551
Туаев Александр 551
Туаев Алихан 551
Туаев Андрей 551
Туаев Бодзи Будзиевич 552
Туаев Борис 90, 202, 243, 471, 552, 553
Туаев Газагк 552
Туаев Дагка Асабеевич 552
Туаев Кильцко 552
Туаев Михаил Асабеевич 553
Туаев Темирци 553
Туганов Гергий 553
Туганов-Алдатов Николай Самсонович 553
Туганова-Алдатова Ольга Николаевна 553
Туккаев А. 554
Туккаев Александр 554
Туккаев Афсимайхо 554
Туккаев Гастан 554
Туккаев Георгий Муртазович 554
Туккаев Даниел 554
Туккаев Хадзмет Муртазович 554
Туккаев Николай Елбыздыкоевич 555
Тукоев Александр 555
Тукоев Георгий 555
Туриев Афсимайхо Марзакулович 555
Туриев Хамби Дзанхотович 555
Туриев Федар Дзанхотович 556
Тускаев Авдрахман Хадзиевич 556
Тускаев Агубекир 556
Тускаев Гобий 556
Тускаев Хадзирет Бисаевич 556
Тхостов Дрис 556
Ужегов Борис 557
Ужегов Бебпыжар Дударкоевич 557

Ужегов Гапола Асланбекович 558
Уртаев Адту Гациевич 558
Уртаев Александр 558
Уртаев Алекс 558
Уртаев Александр 558
Уртаев Ден 558
Уртаев Касполат 558
Уртаев Михаил 558
Уртаев Татаркан 559
Уруймагов Дагка Сламарзаевич 559
Урумов Агубе 559
Урумов Агыдыко 559
Урумов Аки 559
Урумов Афако 559
Урумов Бизурко 559
Урумов Габис 559
Урумов Георгий 559
Урумов Дзабо 560
Урумов Заурбек 560
Урумов Ладе 560
Урумов Максим 560
Урумов Созырко 560
Урумов Татари 560
Уруцкоев Хаджимет 330, 560
Фаданов Касум 560
Фаданов Смайли Сабазгериевич 561
Фадзаев Майран 561
Фардзинов Александр 561
Фардзинов Афако 561
Фардзинов Георгий 561
Фардзинов Казбек 561
Фардзинов Константин 561
Фардзинов Миндзоц Хбоевич 562
Фардзинов Мисост 562
Фардзинов Харитон 562
Фардзинов Чермен 562
Фарниев Алекс 562
Фарниев Александр 563
Фарниев Александр 237, 563, 606
Фарниев Алихан Дзекаевич 12, 20, 563
Фарниев Будзи 564
Фарниев Борис 564
Фарниев Дзиу 564
Фарниев Илья 564
Фидаров Абылка 564
Фидаров Алекс 564
Фидаров Александр 564
Фидаров Ахболат 565
Фидаров Ахболат Буцоевич 565
Фидаров Бекыза 566
Фидаров Бимболат 566
Фидаров Бимбот Темботович 566
Фидаров Габа 566
Фидаров Додти 566
Фидаров Ельбыздыко Афакоевич 566
Фидаров Ибрагим 566
Фидаров Ислам 566
Фидаров Ислам Бзиевич 567
Фидаров Кабатыр 567
Фидаров Николай 567
Фидаров Никифор 567
Фидаров Семён 567
Фидаров Симон Иванович 567
Фидаров Тасолтан 568
Фидаров Федор 568
Фидаров Хадзимурза Ельбыздыкоевич 568
Фидаров Хамурза Бзиевич 568
Фидаров Хусина 568
Фраев Абага 568

Фриев Хадзи 568
Фриев Хатахцико 568
Хабаев Михаил 568
Хабаев Солтан 569
Хабаев Темболат Дударкоевич 10, 569
Хабалов Алузи 570
Хабалов Дзабо 570
Хабалов Елизар 570
Хабиев Андрей Дзабоевич 570
Хадаев Берд Дзабеевич 570
Хадаев Бечир 570
Хадаев Бринка 571
Хадаев Габис 571
Хадаев Даниел Майрамкулович 571
Хадаев Кермен 571
Хадаев Сандир 571
Хадаев Сараби 571
Хадаев Темболат Губадиевич 571
Хадаев Тома 571
Хадаев Угу Гуйманович 572
Хадаев Ф. 572
Хадаев Хаджи-Мурза 572
Хадаев Хаджимусса Гамазаевич 572
Хадаев Хазби Майранович 572
Хадаев Хадзи Дзицциевич 572
Хадарцев Хадахцико 573
Хадзиев Андрей 573
Хадиков Аврам 573
Хадиков Азамат Бзиевич 573
Хадиков Азамат-Гирей 573
Хадиков Александр 426, 427, 573
Хадиков Беци 573
Хадиков Борис Казиханович 573
Хадиков Василий 574
Хадиков Гадзбо 574
Хадиков Джена 574
Хадиков Дзыццо 574
Хадиков Дрис Дулаевич 574
Хадиков Иса 574
Хадиков Исуф Батырович 574
Хадиков Казбек 575
Хадиков Казихан 575
Хадиков Мурат 576
Хадиков Михаил 576
Хадиков Мусса 576
Хадиков Нестор 576
Хадиков Омар 576
Хадиков Саламон 576
Хадиков Т. 577
Хадиков Хазмурат 577
Хадиков Хаджи-Мурат 577
Хадиков Хасако 577
Хадонов Бадзай Заурбекович 577
Хадонов Боркан 577
Хадонов Гадзо 577
Хадонов Гавриил 578
Хадонов Георгий 578
Хадонов Гидро 578
Хадонов Смали Ильясович 578
Хадонов Сосланбек Базаевич 578
Хадонов Тазарет 579
Хадонов Хаджимет 579
Хадонов Хамыц 579
Хадонов Хариттон Сланикоевич 579
Хаев Бенигор Магометович 579
Хаев Даукуй Габузаевич 579
Хаев Кабучи Асламбекович 580
Хаев Маши Дзахоевич 580
Хаев Хамат Айдарукович 580
Хайманов Секер 580

Хайманов Татари Музукович 580
Хайманов Татаркан Умарович 24, 580
Хакоев Ефим 581
Халлаев Александр 581
Халаев Александр 581
Халаев Дебо 581
Халлаев Николай 581
Халлаев Николай 581
Халлаев Р. 581
Халлаев Хамби 581
Халлаев Циган 582
Хамаев Бабу 582
Хамаев Бабала 582
Хамаев Георгий Габоевич 582
Хамаев Георгий 583
Хамаев Габриэль 583
Хамаев Гудрон 19, 583
Хамаев Села 583
Хамаев Тате 583
Хаматкоев Дзабо 583
Хаматкоев Дзамболат 6, 583
Хаматкоев Касай 584
Хаматкоев Темболат 584
Хаматкоев Ципо 584
Хаматов Батази Бимболович 584
Хаматов Бел 584
Хамикоев Афсимайхо 584
Хамикоев Беслан Базоевич 584
Хамикоев Дзанхот Такоевич 585
Хамикоев Дзима Кокоевич 585
Хамикоев Иван 585
Хамикоев Урусби 585
Хамикоев Хазби Байцуевич 585
Хамикоев Хамби Байцуевич 585
Хамицаев Иван Бадзаевич 585
Хамицаев Сослан Хосцаевич 586
Хамицаев Науаг Хосцаевич 586
Хамицаев Хакясса Михелович 586
Хамицев Ибрагим 586
Ханаев Георгий 586
Ханаев Гута 586
Ханаев Элмер 587
Ханаев Ельмарза 587
Ханаев Ефим Габаевич 6, 497, 587
Ханаев Ельмурза Асланджериевич 497, 587
Ханаев Николай 588
Ханиев Дафа 588
Хасиев Камболат Темболатович 27, 30, 588
Хасиев Хас 588
Хасиев Чарльз 588
Хатагов Афако 589
Хатагов Габла 589
Хатагов Габуц Фатцбаевич 589
Хатагов Дафа Хаджиметович 589
Хатагов Дзандар 589
Хатагов Дзардак Сланович 589
Хатагов Дола 590
Хатагов Долат 590
Хатагов Муха Хаджиметович 590
Хатагов Налук Демурович 590
Хатагов Сергей 590
Хатагов Темуркан 590
Хатагов Хусин Фацбаевич 590
Хатаев Бадау 590
Хатаев Георгий 590
Хатаев Сахмурза 591
Хатаев Темир-Болат 591
Хатаев Тотырбек 591
Хаутов Бениго 591
Хацаев Афако 591

Хацаев Афако 591
Хацаев Камболат 591
Хацаев Магомет 592
Хацаев Сосланбек 592
Хацаев Филипп Абисалович 592
Хачиров Габис Касболатович 592
Хачиров Инал Ельмурзаевич 592
Хачиров Муса 593
Хачиров Хангери 593
Хестанов Александр 593
Хестанов Бекыза 593
Хестанов Гадзбе 593
Хестанов Монсон 593
Хестанов Созырко 593
Хестанов Тотрадз Мулдарович 593
Хетагов Каныко 203, 594
Хетагуров К. 594
Хетагуров Христофор Васильевич 594
Хидиров Бестол 594
Хидиров Бицка 595
Хидиров Махмуд 595
Хидиров Мурзабек Курманович 595
Хидиров Садул 595
Хидиров Сараби Налукович 595
Хидиров Тазе Хацаевич 595
Хидиров Татаркан Курманович 596
Хидиров Цаппо 596
Хлоев Албег Абхазиевич 596
Хлоев Аузби Тепсаевич 596
Хлоев Дадо 596
Хлоев Дудар 596
Хлоев Умар 596
Ходов А. 596
Ходов Абади 597
Ходов Александр Николаевич 597
Ходов Андрей 597
Ходов Арсамаг 115, 597
Ходов Асланбек Заурбекович 597
Ходов Бабо 597
Ходов Борис 597
Ходов Генагко 598
Ходов Георгий 598
Ходов Ж.Д. 598
Ходов Заурбек 598
Ходов Ибрагим Тотрбекович 598
Ходов Инус Дзабазиевич 115, 598
Ходов Исмаил 598
Ходов Каурбек 115, 599
Ходов Константин 599
Ходов Мусса 599
Ходов Татари 115, 599
Ходов Темболат 599
Ходов Фёдор 599
Ходов Хазмусса 599
Ходов Хасако 600
Хозиев Дзоко 600
Хоцаев Садулла Асангериевич 600
Хоранов Афай Касболатович 600
Хоранов Дафа 601
Хоранов Джена 601
Хоранов Дзибка Бабиевич 601
Хоранов Кансау Магометович 601
Хоранов Науруз 601
Хоранов Саухал Магометович 601
Хоранов Сафар Касболатович 601
Хоранов Табе 602

Хоранов Т. 602
Хоранов Темболат Касболатович 602
Хортиев Саукуй Гуйманович 602
Хортиев Налук Науагович 602
Хортиев Тубу Бзиевич 602
Хосаев Ельмурза Мулдарович 602
Хосаев Садулла Каурбекович 603
Хосаев Сараби Мулдарович 603
Хосаев Сахан 603
Хосроев Абдрахман 603
Хосроев Александр 603
Хосроев Батыр 603
Хосроев Бибо 603
Хосроев Виктор 604
Хосроев Готтор 604
Хосроев Дзела 604
Хосроев Иван 604
Хосроев Николас 604
Хосроев Николай 604
Хосроев Тебо Мисиркоевич 605
Хосроев Темболат Мартиевич 605
Хосцаев Авдрахман Савкуевич 605
Хохов Бечмурза Борисович 606
Хохов Магомет 606
Хохоев Абисал 606
Хохоев Басил Алексеевич 606
Хохоев Бекмурза Марзабекович 606
Хохоев Бола 607
Хохоев Хатахцико 607
Хохоев Галау Тебоевич 607
Хохоев Кургок 607
Хохоев Амурхан Магометович 607
Хохоев Александр Кубадиевич 607
Хоцаонов Абисал 607
Хромаев Данел 607
Хубаев Владимир 607
Хубаев Лademыр 608
Хугаев Данел 608
Худалов Илас Абисалович 608
Худалов Ислам 608
Худалов Каца 608
Худалов Михаил 608
Худалов Посырко Алиевич 608
Худалов Тазе Абисалович 608
Хударов Дагка Сабаевич 608
Худзиев Джена 608
Худзиев Хадзбечир 609
Хузмиев Адто 609
Хумаров Агубе 609
Хумаров Асланыко 609
Хумаров Гацыр Гибицоевич 609
Хумаров Камболат Бабоевич 609
Хумаров Ками Мамсурович 609
Хумаров Миша 609
Хумаров Тепсыр Мамсурович 609
Хуриев Алимурза 610
Хуриев Батчери 610
Хуриев Батырбек 610
Хурумов Камболат 610
Хутиев Басил 610
Хутинаев Адильгери 610
Хутинаев Адыл 610
Хутинаев Аузби Османович 610, 611,
Хутинаев Баппын 611
Хутинаев Боци 611
Хутинаев Будзи 453, 611
Хутинаев Дахцыко 612

Хутинаев Дзанхот 612
Хутинаев Дмитрий 614
Хутинаев Ислам 614
Хутинаев Кавдын 131, 453, 614, 615, 616
Хутинаев Константин 615, 616
Хутинаев Михаил Османович 612, 615, 613
Хутинаев Созыр 616
Хутинаев Татари 616
Хутинаев Тепсарико 616
Хутинаев Хача 617
Хутяев Асламбек Марзабекович 617
Хутяев Созр Сарабиевич 617
Хутяев Тотырбек 617
Цабиев Саламджери Куцикович 618
Цабиев Сахам Зиоевич 618
Цабиев Харитон 618
Цавкилов Афако Кабудиевич 618
Цагаев Гугъо Абисалович 618
Цагаев Данел 619
Цагаев Кургок 619
Цагаев Урбан 619
Цагараев Александр 619
Цагараев Алихан Агоевич 620, 622
Цагараев Бабу Алимарзаевич 620
Цагараев Бечир Гисоевич 6, 620
Цагараев Гадзма Ахбердович 620
Цагараев Дагка 620
Цагараев (Абиев) Данел 621
Цагараев Дебо Асланикоевич 621
Цагараев Дзанджери Ельмарзаевич 621
Цагараев Дзанте 621
Цагараев Дмитрий 621
Цагараев Додти Хадахцикоевич 621
Цагараев Евгений 621
Цагараев Ельмарза Кудзиевич 621
Цагараев Знаур Афсимайхович 621
Цагараев Камболат 622
Цагараев Камболат Агоевич 622
Цагараев Константин 623
Цагараев Максим 624
Цагараев Михел 624
Цагараев Николай Габициевич 624
Цагараев Папын Афсадович 625
Цагараев Темиркан Сабазгериевич 625
Цагараев Трофим Асахметович 625
Цагараев Федор 625
Цагараев Хабодз 625
Цагараев Хадзбечир 625
Цагараев Хакяша 625
Цагараев Харитон 625
Цагараев Хачасса Темурович 626
Цаголов Гала 627
Цаголов Дзахо 627
Цаголов Микола 627
Цаголов Федор Гаврилович 627
Цакоев Александр Хазбиевич 627
Цакоев Александр Гуйманович 627
Цакоев Алексей 628
Цакоев Басил Елканович 628
Цакоев Басилонк 628
Цакоев Дауки 628

Цакоев Дигорук 628
Цакоев Караби 628
Цакоев Кургок Губариевич 629
Цакоев Мисост 629
Цакоев Михаил Басаевич 629
Цакоев Налук Хазбиевич 629
Цакоев Науаг Сланбекович 630
Цакоев Николай Степанович 630
Цакоев Сабазгери Басаевич 630
Цакоев Сандир Туганович 630
Цакоев Трофим 630
Цакоев Хадзмет 631
Цакоев Хари 631
Цакоев Х. 631
Цакулов Ахмет 631
Цакулов Кузьма 631
Цакулов Михаил 631
Цалиев Амурхан Бисаевич 631
Цалиев Хаджимур 632
Цаликов Христофор 632
Цалкосов Алимурза 632
Цалкосов Цах 632
Цаллагов Асланико Ельбыздыкоевич 632
Цаллагов Авархан 632
Цаллагов Ауарзан 633
Цаллагов Бекмурза 633
Цаллагов Бечир 633
Цаллагов Ельбаздуко Афакоевич 633
Цаллагов Кудаберд 633
Цаллагов Тазе 633
Цаллагов Урусби 633
Цаллагов Хабош 633
Цаллагов Хадзбечир 116, 633
Цаллаев Гена 634
Цаллаев Ильяс Огъуллаевич 634
Цаллаев Каурбек Гуллаевич 634
Цаллаев Мали Бимболатович 634
Цаллаев Николай 634
Цаллаев Тазе 634
Цаллаев Хангери Бимболатович 634
Цамакаев Дабан 634
Цамакаев Дубала 634
Цамакаев Елкан Алибекович 635
Цамакаев Кансау 635
Цамакаев Мусса 635
Цамакаев Огъулла Айтекович 635
Цамакаев Хаца Айтекович 635
Цараев Александр 115, 635
Цараев Астемир 635
Цараев Бекмурза 635
Цараев Густи 635
Цараев Казбек 636
Цараев Касбулат 636
Цараев Константин 636
Цараев Мальсаг 636
Цараев Михаил 636
Цараев Сандр 115, 238, 636
Цараев Теодор 636
Цараков Авсадаг 636
Цараков Иван 637
Цараков Бечир Бездиевич 637
Цараков Ефим 637
Цараков Кудзи Хазбиевич 637
Цараков Пьер 638
Цараков Сергей 638
Цараков Хамби Урусбиевич 638
Цараков Харитон Кайтукович 638
Цараков Царай Кайтукович 638
Царикаев Беслан 638
Царикаев Иса Татакович 638

Царикаев Сулейман Хадоевич 639
Царикаев Темир-Болат Хамбиевич 639
Царуев Иосиф 639
Царукаев Иван 639
Царукаев Иналдыко 639
Царукаев Магомет 639
Цахилов Аксо 640
Цахоев Георгий 640
Цахоев Мисост 640
Цебоев Батгери Урустанович 640
Цебоев Бекир Урустанович 640
Цебоев Бута 640
Цебоев Дзахо 640
Цебоев Дзуцу 640
Цебоев Дрис 640
Цебоев Георгий 641
Цебоев Замадин 641
Цебоев Карасе 641
Цебоев Самаза 641
Цебоев Тазрет Кудзигоевич 641
Цебоев Тато 641
Цебоев Цела 641
Цекоев Едзако 641
Цекоев Тимо 641
Цеов Сахан Сабазгериевич 642
Цидаев Албег 642
Цидаев Григорий Тотразович 618, 642
Цидаев Георгий 642
Цидаев Дагка 642
Цидаев Дзанте 643
Цидаев Ельмурза 643
Цидаев Инал 643
Цидаев Лапи 643
Цидаев Караби 643
Цирихов Бидт 643
Цирихов Вано 643
Цирихов Дзеппа 643
Цирихов Ибрагим Будзиевич 643
Цирихов Касполат 644
Цирихов Сандер 644
Цирихов Сахангери Дзикоевич 644
Цирихов Ханджери 644
Цихиев Ахберд 644
Цихиев Берд 644
Цихиев Георгий 644
Цихиев Данел 644
Цихиев Дота 644
Цихиев Даци Савлохович 645
Цихиев Дзадзу 645
Цихиев Кудзи 645
Цихиев Михаил 645
Цихиев Цымырза Саукудзович 645
Цицоев Дзиу 645
Цкаев Азе 645
Цкаев Александр 646
Цкаев Батырбек Цицоевич 646
Цкаев Данел 646, 647
Цкаев Иван 647
Цкаев Николай 433, 647
Цогоев Аврам Дзитоевич 647
Цогоев Аким 648
Цогоев Александр Тимиевич 648
Цогоев Амурхан 648
Цогоев Батырбек 648
Цогоев Борис 648
Цогоев Габриэль К. 649
Цогоев Гагица Казович 649
Цогоев Гада 649
Цогоев Гагудз Угалукович 649

Цогоев Дагка 649
Цогоев Егор Гудзаевич 649
Цогоев Ислам Бракович 649
Цогоев Кайтыко Дрисович 649
Цогоев Костантин Кудайнатович 650
Цогоев Магомет 650
Цогоев Мысырыко Бегиевич 650
Цогоев Осман 650
Цогоев Садулла Саноевич 650
Цогоев Семен 650
Цогоев Татаркан 650
Цогоев Урбан 650
Цогоев Хадзбатыр Хаджи-Муссаевич 651
Цогоев Хадзумар Увазикоевич 651
Цогоев Хасако Бибоевич 652
Цогоева Надя 652
Цоков Брихин Касполатович 653
Цоков Георгий 653
Цоков Лескен 653
Цоков Налук 653
Цоков Налук Афакоевич 653
Цоков Рамазан 654
Цоков Саулох 654
Цоков Хадзмет Сламарзаевич 654
Цоколаев Гуцыра 654
Цоколаев Кызылбек Гудзиевич 654
Цолоев Дзибо Амзорович 654
Цолоев Кирилл 654
Цолоев Николай 655
Цомаев Алихан 655
Цомаев Сахмарза 655
Цопанов Александр Дрисович 655
Цопанов Алмахсид 655
Цопанов Андрей 656
Цопанов Дрис Навагович 656
Цопанов Иван Михайлович 656
Цопанов Максо 242, 656
Цопанов Павел Михайлович 657
Цопанов Фидар 657
Цопбоев Георгий Харитонович 162, 657
Цопбоев Дигорук Гаппоевич 657
Цопбоев Кубади Гаппоевич 658
Цопбоев Магомет Баппиевич 658
Цопбоев Николай Хуасдзаович 658
Цопбоев Сафар 658
Цомартов Бодти Бтаевич 658
Цораев Александр 658
Цораев Али 659
Цораев Алихан 659
Цораев Габла Кильцикоевич 575, 659
Цораев Георгий 659
Цораев Георгий Гибилович 659
Цораев Джена Дзагкоевич 660
Цораев Гугку Алимурзаевич 575, 660
Цораев Густи 660
Цораев Ибрагим 660
Цораев Индрис 660
Цораев Казбек 660
Цораев Мисост 661
Цораев Пете 661
Цораев Темурко 661
Цораев Федор 661
Цораев Хадзыбатыр Химицевич 575, 661

Цораев Хазби 661
Цораев Чермен Дзагкоевич 662
Цориев Герды 662
Цориев Даниел Науагович 662
Цориев Джена 662
Цориев Сосланбек Ехьяевич 662
Цорионов Батырбек 662
Цорионов Камбол 662
Цорионов Мимболат 662
Цорионов Темболат 663
Цугкиев Алексей 663
Цугкиев Николай Кудайнатович 663
Цугкиев Хамби Гудаевич 663
Цуцаев Аким 663
Цуцаев Александр 663
Цуцаев Кайтмурза 663
Цуцаев Хадзбечир Дзамболович 663
Чегаев Губади Гадзоевич 664
Чегаев Майли Гадзоевич 664
Чегаев Паца А. 664
Чегаев Дзандар Бадеевич 664
Чедаев Хусина 664
Чеджемов Дигка Бечиевич 664
Чеджемов Индрис 664
Чеджемов Сандр 664
Чекоев Александр 664
Чекоев Алихан 665
Чекоев Гуызыр 665
Чекоев Матвей 665
Чекоев Муха Дзамболатович 665
Челохсаев Иналуко 665
Челохсаев Нокар 665
Чельдиев Бечир 665
Чельдиев Иван 665
Черчесов Адаса 665
Черчесов Басил 665
Черчесов Батрадз 666
Черчесов Батырбек 666
Черчесов Татаркан 666
Чехоев Алихан 666
Чехоев Гаппо Увжикоевич 667
Чехоев Гаппо 667
Чехоев Дзодзыр 667
Чехоев Иналук 667
Чехоев Мисост 667
Чехоев Мусса 501, 667
Чехоев Степан 667
Чехоев Стефан 667
Чехоев Созоруко 668
Чехоев Хаджи-Мусса 668
Чибиров Ладе 668
Чивиев Харитон 668
Чипиров Владимир 669
Чипиров Тебо 669
Чипиров Федор 669
Чихавиев Барис 669
Чихтисов Алексей Басиятович 669
Чихтисов Андрей 670
Чихтисов Басият Музукович 670
Чихтисов Елкан 246, 427, 428, 670
Чихтисов Налук Гуатциевич 670
Чшиев Ибрагим Гудаевич 670
Шехинаев Сараби 671
Эльтаров Беслан 671

ИСТОЧНИКИ:

1. Аляска. Регистрация временного гражданства прибывших иностранцев, 1906-1956 // URL: http://www. ancestry.com/
2. *Баскаев В. П.* Дорога, мощенная слезами. Владикавказ, 2012.
3. Вашингтон. Записи свидетельств о смерти, 1940-1996 // URL: http://www. ancestry.com/
4. Вашингтон. Списки пассажиров и членов экипажей, 1882-1961 // URL: http://www. ancestry.com/
5. Великобритания. Списки прибывших пассажиров 1878-1960 // URL: http://www. ancestry.com/
6. Гамбург. Списки пассажиров, 1850-1934 (на немецком языке) // URL: http://www. ancestry.com/
7. *Гусиев А. Д.* Осетины в Америке. К истории отходничества (эмиграции) осетин в Америку. Владикавказ, 2010.
8. Иллинойс. Гражданские записи свидетельств о смерти 1916-1947 // URL: http://www. ancestry.com/
9. *Кайтуков А. Б.* Распределители счастья. Владикавказ: Издательство «Ир», 1984.
10. *Кайтуков А. Б.* «Сказания Азамата». Владикавказ, 2004.
11. Калифорния. Железнодорожный отдел. Отчеты по трудоустройству, 1862-1950 // URL: http://www. ancestry.com/
12. Калифорния. Окружной Отдел Регистрации Браков, 1850-1952 // URL: http://www. ancestry.com/
13. Калифорния. Списки пассажиров и членов экипажей, 1882-1959 // URL: http://www. ancestry.com/
14. Канада. Списки избирателей, 1935-1980 // URL: http://www. ancestry.com/
15. Квебек, генеалогические и церковные записи (Quebec, Vital and Church Records (Drouin Collection)) // URL: http://search.ancestry.com
16. *Кокаев С. А*. Селение Хумалаг: Исторический очерк. Владикавказ: ИР, 2003.
17. Кук Каунти, штат Иллинойс. Записи свидетельств о смерти, 1908-1988 // URL: http://www. ancestry.com/
18. *Лазаров Х., Кусов Г.* Раскрытые тайны. Орджоникидзе, 1968.
19. Личный архив Абаевой Р. Т.

20. Личный архив Абагаева А. В.
21. Личный архив Амбаловой-Тотиевой З. В.
22. Личный архив Арсаговой Т. Г.
23. Личный архив Арчеговой З. Б.
24. Личный архив Бадзиевой Е.
25. Личный архив Байматовой З. С.
26. Личный архив Габараевой Э. Г.
27. Личный архив Гапбаева В. Н.
28. Личный архив Гатигкоты Т.
29. Личный архив Гетоевой З.
30. Личный архив Гобеты В. Б.
31. Личный архив Датиева Н. Д.
32. Личный архив Дзаховой-Батаговой З. Б.
33. Личный архив Дзодзиевой Д. Х.
34. Личный архив Дегоевой Р. У.
35. Личный архив Ельбиева Л. О.
36. Личный архив Кабисовой С.
37. Личный архив Камарзаева И.
38. Личный архив Кануковой Г. Т.
39. Личный архив Кумалаговой А. Б.
40. Личный архив Магкеевой З.
41. Личный архив Мамхегова А. Б.
42. Личный архив Мсоева К. Е.
43. Личный архив Найфоновой Р. Т.
44. Личный архив Пагаева К.
45. Личный архив Салбиевой Р. Т.
46. Личный архив Сопоевой З. А.
47. Личный архив Сохиева Г. Х.
48. Личный архив Тайсаева А. Т.
49. Личный архив Толасовой Е. В.
50. Личный архив Фидаровой Л. М.
51. Личный архив Хаматовой З. Н.
52. Личный архив Ханаева Е. Г.
53. Личный архив Ханаевой А. А.
54. Личный архив Хуырымты Т.
55. Личный архив Хутинаева В. Н.
56. Личный архив Цагараева М. А.

57. Личный архив Цкаевой Л. М.
58. Личный архив Цокова В. Р.
59. Личный архив Цогоева Х. У.
60. Личный архив Чехоева Л.
61. НА СОИГСИ. Ф.1. Оп.1. Д.253.
62. НА СОИГСИ. Ф.1. Оп.1. Д.255.
63. Нью-Йорк. Индексированные записи временного гражданства, 1882-1944 // URL: http://www.ancestry.com/
64. Нью-Йорк. Списки пассажиров, 1820-1957 // URL: http://www.ancestry.com/
65. Отчеты консульских учреждений Российской империи // Коллекция Likacheff-Ragosine-Mathers (LI-RA-MA) // URL: http://www.bac-lac.gc.ca/
66. *Пагаев Казбек* // Растдзинад, 28 августа 2008 г.
67. *Плахтий С. Я.* Помни имя свое. Владикавказ, 2006.
68. Пограничные таможенные пункты: Канада – США, 1895-1956 // URL: http://www. ancestry.com/
69. Пульс Осетии. 2010. № 9.
70. Растдзинад, 1925. № 64.
71. Растдзинад. 1928. № 13.
72. Россия, Самарские метрические книги, 1869-1917 // URL: https://familysearch.org
73. Русские анзаки // URL: http://www.russiananzacs.narod.ru
74. *Созаев К. Г.* История селений Кора-Урсдон и Карман-Синдзикау. Владикавказ, 2005.
75. Соединенные Штаты. Федеральная перепись, 1920 г. // URL: http://www.ancestry.com/
76. Соединенные Штаты. Федеральная перепись, 1930 г. // URL: http://www.ancestry.com/
77. Списки пассажиров выезжающих из Канады, 1865-1935 // URL: http://www.ancestry.com/
78. США. Генеалогический банк некрологов, 1980-2014 // URL: http://www.ancestry.com/
79. США. Избранные записи временного гражданства. Оригиналы документов, 1790-1974 // URL: http://www.ancestry.com/
80. США. Индексированные записи временного гражданства, 1791-1992 // URL: http://www.ancestry.com/

81. США. Общедоступные списки, 1970-2009 // URL: http://www.ancestry.com/
82. США. Отдел социального обеспечения. Записи свидетельств о смерти, 1935-2014 // URL: http://www.ancestry.com/
83. США. Первая мировая война. Записи регистрации приписных свидетельств, 1917-1918 // URL: http://www.ancestry.com/
84. США. Пограничные пункты: Канада – США, 1895-1956 // URL: http://www.ancestry.com/
85. США. Пограничные пункты из Канады в США // URL: https://familysearch.org
86. США. Первая мировая война. Карты регистрации приписных свидетельств // URL: https://familysearch.org
87. США, Вермонт, Сент-Олбанс. Канадские пограничные пункты // URL: https://familysearch.org
88. США. Приписные свидетельства участников Первой мировой войны, 1917-1918 // URL: http://www.ancestry.com/
89. США. Список регистрации приписных свидетельств Второй мировой войны, 1942 // URL: http://www.ancestry.com/
90. *Тамаев Т.А.* Из поколения в поколение. Владикавказ: ИР, 1999.
91. Таможенный Реестр и списки пассажиров, 1894-1905 // URL: http://www.ancestry.com/
92. *Тлатов А.Д.* Тлатовы. Владикавказ, 2004.
93. Фэрбенкс, Аляска. Реестр кладбищ и погребений // URL: http://www.ancestry.com/
94. *Хацаев М.С.* Озрек и его жители. Очерки истории селения Озрек. Владикавказ, 1995.
95. *Цагараев В.* Сага о Базе Малиеве // URL:http:www.anaharsis.ru/kultur/Maloff/maloff[3].htm
96. *Цуциев З.А., Дарчиев А.В.* Австралийский осетин Кульчук Азиев: забытый солдат Первой мировой. Владикавказ, 2014 // Национальные архивы Австралии (National Archives of Australia): Фонд B2455 (First Australian Imperial Force Personnel Dossiers, 1914-1920), AZIEFF C. Код дела: 3043043. Лист 31.
97. *Шахович Б.* Хаджимурат Дзарахохов // Гусиев А.Д. Осетины в Америке. К истории отходничества (эмиграции) осетин в Америку. Владикавказ, 2010. С.116-125.

Научное издание

МАРЗОЕВ ИСЛАМ-БЕК ТЕМУРКАНОВИЧ
МАЛКАРОВА НАТЭЛЛА ОТАРОВНА

**ЭМИГРАЦИЯ ОСЕТИН
В СТРАНЫ СЕВЕРНОЙ АМЕРИКИ И АВСТРАЛИЮ
В ПЕРВОЙ ТРЕТИ XX ВЕКА**

Книга издана в авторской редакции

Технический редактор *Е.Н. Маслов*
Компьютерная верстка *С.А. Булацева*
Дизайн обложки *Е.Н. Макарова*

Подписано в печать 25.12.2016
Формат бумаги 60×84 $^{1}/_{16}$. Печать цифровая.
Гарнитура шрифта «Times».
Усл.п.л. 43. Тираж 100 экз. Заказ №288.

СЕВЕРО-ОСЕТИНСКИЙ ИНСТИТУТ ГУМАНИТАРНЫХ И СОЦИАЛЬНЫХ ИССЛЕДОВАНИЙ им. В.И. АБАЕВА
362040, РСО-Алания, г. Владикавказ, пр. Мира, 10
e-mail: rio-soigsi@mail.ru

Отпечатано ИП Цопановой А.Ю.
362002, РСО-Алания, г. Владикавказ, пер. Павловский, 3